



ประกาศเทศบาลตำบลสมเด็จพระเจริญ
เรื่อง ใช้แผนพัฒนาท้องถิ่น (พ.ศ. ๒๕๖๖ - ๒๕๗๐) แก้ไข ครั้งที่ ๑/๒๕๖๖

ด้วย เทศบาลตำบลสมเด็จพระเจริญ ได้ดำเนินการแก้ไขแผนพัฒนาท้องถิ่น (พ.ศ. ๒๕๖๖ - ๒๕๗๐) ครั้งที่ ๑/๒๕๖๖ ตามที่กระทรวงมหาดไทย ได้ให้องค์กรปกครองส่วนท้องถิ่นนำหมุดหมายในแผนพัฒนาเศรษฐกิจและสังคมแห่งชาติ ฉบับที่ ๑๓ มาจัดทำรายละเอียดที่มีความสอดคล้องหรือเชื่อมโยงกับยุทธศาสตร์ชาติ ๒๐ ปี แผนพัฒนาจังหวัด/กลุ่มจังหวัด/ภาค ยุทธศาสตร์การพัฒนารองขององค์กรปกครองส่วนท้องถิ่นในเขตจังหวัด และยุทธศาสตร์รองขององค์กรปกครองส่วนท้องถิ่น ในส่วนที่ ๒ ยุทธศาสตร์ขององค์กรปกครองส่วนท้องถิ่น และส่วนที่ ๓ การนำแผนพัฒนาท้องถิ่นไปสู่การปฏิบัติ โดยเป็นอำนาจของผู้บริหารท้องถิ่นในการดำเนินการตามระเบียบกระทรวงมหาดไทยว่าด้วยการจัดทำแผนพัฒนาขององค์กรปกครองส่วนท้องถิ่น พ.ศ. ๒๕๔๘ และที่แก้ไขเพิ่มเติมข้อ ๔ และ ข้อ ๒๑ มาดำเนินการโดยอนุโลมและให้ใช้เป็นการแก้ไขแผนพัฒนาท้องถิ่น ทั้งนี้ ให้ดำเนินการแล้วเสร็จภายใน ๑๒๐ วันนับแต่วันประกาศในราชกิจจานุเบกษา เป็นไปตามหนังสือกระทรวงมหาดไทย ที่ มท ๐๘๑๐.๓/ว ๖๐๘๖ ลงวันที่ ๑๙ สิงหาคม ๒๕๖๕ โดยนายกเทศมนตรีตำบลสมเด็จพระเจริญ ได้อนุมัติแผนดังกล่าว วันที่ ๒๒ กุมภาพันธ์ พ.ศ.๒๕๖๖ เป็นที่เรียบร้อยแล้ว

ดังนั้น เพื่อให้การบริหารงานของ เทศบาลตำบลสมเด็จพระเจริญ เป็นไปอย่างมีประสิทธิภาพ สามารถนำแผนพัฒนาไปใช้ได้อย่างถูกต้อง รวมทั้งให้หน่วยงานที่เกี่ยวข้องและประชาชนทั่วไปได้รับทราบ จึงประกาศใช้แผนพัฒนาท้องถิ่น (พ.ศ. ๒๕๖๖ - ๒๕๗๐) แก้ไข ครั้งที่ ๑/๒๕๖๖ ตามระเบียบกระทรวงมหาดไทยว่าด้วยการจัดทำแผนพัฒนาขององค์กรปกครองส่วนท้องถิ่น พ.ศ.๒๕๔๘ ข้อ ๒๑ และที่แก้ไขเพิ่มเติมถึง (ฉบับที่ ๓) พ.ศ. ๒๕๖๑ ข้อ ๘ วรรคสอง “เมื่อผู้บริหารท้องถิ่นได้เห็นชอบแผนพัฒนาท้องถิ่นที่แก้ไขแล้ว ให้ปิดประกาศให้ประชาชนทราบโดยเปิดเผยไม่น้อยกว่าสามสิบวันนับแต่วันที่ผู้บริหารท้องถิ่นเห็นชอบ พร้อมทั้งแจ้งสภาท้องถิ่น อำเภอ และจังหวัดทราบด้วย (รายละเอียดตามแบบการแก้ไขแผนพัฒนาที่แนบท้ายประกาศนี้) โดยให้มีผลนับตั้งแต่ ณ วันประกาศเป็นต้นไป ทั้งนี้ สามารถขอคู่มือหรือสอบถามเพิ่มเติมได้ที่ศูนย์ข้อมูลข่าวสารของ เทศบาลตำบลสมเด็จพระเจริญ ณ ที่ทำการ เทศบาลตำบลสมเด็จพระเจริญ เลขที่ ๕/๕ หมู่ ๕ ตำบลสมเด็จพระเจริญ อำเภอหนองปรือ จังหวัดกาญจนบุรี โทรศัพท์ ๐ ๓๔๖๗ ๕๐๕๕

จึงประกาศให้ทราบโดยทั่วกัน

ประกาศ ณ วันที่ ๒๒ กุมภาพันธ์ พ.ศ. ๒๕๖๖

(ลงชื่อ)

(นายธีระพงศ์ กั้นสุด)

นายกเทศมนตรีตำบลสมเด็จพระเจริญ



แผนพัฒนาท้องถิ่น (พ.ศ.2566 – 2570)
แก้ไข ครั้งที่ 1/2566

โดย

เทศบาลตำบลสมเด็จเจริญ อำเภอหนองปรือ จังหวัดกาญจนบุรี 71220

โทรศัพท์ / โทรสาร 0 3467 5055

<http://www.somdejcharoen.go.th>

หลักการและเหตุผล

เนื่องด้วย เทศบาลตำบลสมเด็จเจริญ ได้จัดทำแผนพัฒนาท้องถิ่น (พ.ศ. 2566 -2570) ไปแล้วนั้น แต่ทั้งนี้ เนื่องจากว่าเทศบาลตำบลสมเด็จเจริญ มีความจำเป็นที่จะต้องแก้ไขแผนพัฒนาท้องถิ่น (พ.ศ.2566 - 2570) ครั้งที่ 1/2566 ให้ถูกต้องตามที่กระทรวงมหาดไทย ได้ให้องค์รปกครองส่วนท้องถิ่นนำหมุดหมาย ในแผนพัฒนาเศรษฐกิจและสังคมแห่งชาติ ฉบับที่ 13 มาจัดทำรายละเอียดที่มีความสอดคล้องหรือเชื่อมโยงกับ ยุทธศาสตร์ชาติ 20 ปี แผนพัฒนาจังหวัด/กลุ่มจังหวัด/ภาค ยุทธศาสตร์การพัฒนาขององค์รปกครองส่วนท้องถิ่น ในเขตจังหวัด และยุทธศาสตร์องค์รปกครองส่วนท้องถิ่น ในส่วนที่ 2 ยุทธศาสตร์ขององค์รปกครองส่วนท้องถิ่น และส่วนที่ 3 การนำแผนพัฒนาท้องถิ่นไปสู่การปฏิบัติ โดยเป็นอำนาจของผู้บริหารท้องถิ่นในการดำเนินการตาม ระเบียบกระทรวงมหาดไทยว่าด้วยการจัดทำแผนพัฒนาขององค์รปกครองส่วนท้องถิ่น พ.ศ. 2548 และที่แก้ไข เพิ่มเติม ข้อ 4 และ ข้อ 21 มาดำเนินการโดยอนุโลมและให้ใช้เป็นการแก้ไขแผนพัฒนาท้องถิ่น ทั้งนี้ ให้ ดำเนินการแล้วเสร็จภายใน 120 วันนับแต่วันประกาศในราชกิจจานุเบกษา กรณีองค์รปกครองส่วนท้องถิ่นไม่อาจ ดำเนินการแล้วเสร็จตามเวลาที่กำหนดดังกล่าวให้ผู้บริหารท้องถิ่นดำเนินการตามที่เห็นสมควรและให้นำแนว ทางการดำเนินงานตามหนังสือกระทรวงมหาดไทย ที่ มท 0810.3/ว 1239 ลงวันที่ 21 กุมภาพันธ์ 2565 มาเป็น แนวทางในการปฏิบัติด้วย รายละเอียดตามหนังสือกระทรวงมหาดไทย ที่ มท 0810.3/ว 6086 ลงวันที่ 19 สิงหาคม 2565 เรื่อง ชักซ้อมแนวทางปฏิบัติการใช้แผนพัฒนาท้องถิ่นขององค์รปกครองส่วนท้องถิ่นเพื่อจัดทำ บริการสาธารณะหรือกิจกรรมสาธารณะ ปัจจุบันได้มีประกาศใช้แผนพัฒนาเศรษฐกิจและสังคมแห่งชาติ ฉบับที่ 13 (พ.ศ. 2566 - 2570) ราชกิจจานุเบกษา เมื่อวันที่ 1 พฤศจิกายน 2565

ดังนั้น เพื่อให้การแก้ไขโครงการพัฒนาในแผนพัฒนาท้องถิ่น (พ.ศ.2566 2570) เป็นไปด้วยความถูกต้อง ตามระเบียบและหนังสือกระทรวงมหาดไทยดังกล่าว นายกเทศมนตรีตำบลสมเด็จเจริญ จึงอนุมัติแก้ไขแผนพัฒนา ท้องถิ่น (พ.ศ.2566 2570) ครั้งที่ 1/2566 และดำเนินการประกาศใช้ต่อไป

(ลงชื่อ)..........ผู้อนุมัติ

(นายธีระพงศ์ กันสุด)

ตำแหน่ง นายกเทศมนตรีตำบลสมเด็จเจริญ

วันที่ ๒๒ กุมภาพันธ์ พ.ศ. 2566

รายละเอียดแผนพัฒนาท้องถิ่น (พ.ศ.2566 2570) แก้ไข ครั้งที่ 1/2566
เทศบาลตำบลสมเด็จพระเจษฎาธิจักรบรมราชินี อำเภอหนองปรือ จังหวัดกาญจนบุรี

จากแผนพัฒนาท้องถิ่น (พ.ศ. 2566 – 2570)

ส่วนที่ 2 ยุทธศาสตร์องค์กรปกครองส่วนท้องถิ่น

ข้อ 1.2 แผนพัฒนาเศรษฐกิจและสังคมแห่งชาติ ฉบับที่ 12 รายละเอียดแก้ไขใหม่ ดังนี้

ข้อ 1.2 แผนพัฒนาเศรษฐกิจและสังคมแห่งชาติ ฉบับที่ 13 (พ.ศ. 2566 – 2570)

ในการจัดทำแผนพัฒนาท้องถิ่น ต้องมีความเชื่อมโยงของยุทธศาสตร์ในภาพรวม (Strategy linkage) ความเชื่อมโยงในเชิงยุทธศาสตร์ที่เชื่อมต่อกันเพื่อให้เกิดภาพรวม (Overview) การเชื่อมโยงจากจุดหนึ่งไปจุดหนึ่ง ในเชิงยุทธศาสตร์ โดยสามารถนำเข้าสู่รอยต่อที่เข้าหากันได้อย่างกลมกลืนแม้ว่าจะเรียกชื่อที่แตกต่างกันก็ตามแต่ก็สามารถเดินทางไปด้วยกันได้ ในเชิงยุทธศาสตร์เป็นการเชื่อมโยงความสัมพันธ์ระหว่างยุทธศาสตร์ระดับมหภาคกับยุทธศาสตร์ขององค์กรปกครองส่วนท้องถิ่น ได้แก่ (1) ยุทธศาสตร์ชาติ 20 ปี (2) แผนพัฒนาเศรษฐกิจและสังคมแห่งชาติ (3) การกำหนดเป้าหมายการพัฒนาที่ยั่งยืน (Sustainable Development Goals: SDGs) (4) แผนพัฒนาจังหวัด/กลุ่มจังหวัด/ภาค (5) ยุทธศาสตร์การพัฒนาขององค์กรปกครองส่วนท้องถิ่นในเขตจังหวัดและ (6) ยุทธศาสตร์ขององค์กรปกครองส่วนท้องถิ่น การกำหนดและการวิเคราะห์ความเชื่อมโยงองค์รวมที่นำไปสู่การพัฒนาท้องถิ่นจากยุทธศาสตร์ทุกระดับ มีความสัมพันธ์หรือเชื่อมโยงกันอย่างไรเพื่อให้การพัฒนาท้องถิ่นสอดคล้องกับยุทธศาสตร์ระดับมหภาคและยุทธศาสตร์ขององค์กรปกครองส่วนท้องถิ่นประกอบด้วย (1) วิสัยทัศน์ (2) ยุทธศาสตร์ (3) เป้าประสงค์ (4) ตัวชี้วัด (5) ค่าเป้าหมาย (6) กลยุทธ์ และ (7) จุดยืนทางยุทธศาสตร์ ซึ่งเทศบาลตำบลสมเด็จพระเจษฎาธิจักรบรมราชินี ได้จัดทำแผนพัฒนาท้องถิ่น (พ.ศ. 2566 – 2570) ที่มีความเชื่อมโยงของยุทธศาสตร์ดังกล่าว และเชื่อมโยงกับแผนพัฒนาเศรษฐกิจและสังคมแห่งชาติ ฉบับที่ 13 ด้วย โดยนำจุดหมายในแผนพัฒนาเศรษฐกิจและสังคมแห่งชาติ ฉบับที่ 13 มาจัดทำรายละเอียดที่มีความสอดคล้องหรือเชื่อมโยงกับยุทธศาสตร์ชาติ 20 ปี แผนพัฒนาจังหวัด/กลุ่มจังหวัด/ภาค ยุทธศาสตร์การพัฒนาขององค์กรปกครองส่วนท้องถิ่นในเขตจังหวัด และยุทธศาสตร์องค์กรปกครองส่วนท้องถิ่น ซึ่งมารายละเอียดดังนี้

แผนพัฒนาเศรษฐกิจและสังคมแห่งชาติ ฉบับที่ 13 (พ.ศ. 2566 – 2570) มีสถานะเป็นแผนระดับที่ 2 ซึ่งเป็นกลไกที่สำคัญในการแปลงยุทธศาสตร์ชาติไปสู่การปฏิบัติ และใช้เป็นกรอบสำหรับการจัดทำแผนระดับที่ 3 เพื่อให้การดำเนินงานของภาคีการพัฒนาที่เกี่ยวข้องสามารถสนับสนุนการบรรลุเป้าหมายตามยุทธศาสตร์ชาติตามกรอบระยะเวลาที่คาดหวังไว้ได้โดยพระราชบัญญัติสภาพัฒนาการเศรษฐกิจและสังคมแห่งชาติ พ.ศ.2561บัญญัติให้แผนพัฒนาเศรษฐกิจและสังคมแห่งชาติ ฉบับที่ 12 มีผลบังคับใช้ถึงวันที่ 30 กันยายน 2565 ส่งผลให้กรอบระยะเวลา 5 ปีของแผนพัฒนาเศรษฐกิจและสังคมแห่งชาติ ฉบับที่ 13 เริ่มต้น ณ วันที่ 1 ตุลาคม 2565 ครอบคลุมปีงบประมาณ พ.ศ. 2566 – 2570 ซึ่งเป็นระยะ 5 ปีที่สองของยุทธศาสตร์ชาติ ทั้งนี้ การจัดทำแผนพัฒนาฯ ฉบับที่ 13 อยู่บนความตั้งใจที่จะให้แผนมีจุดเน้นและเป้าหมายของการพัฒนาที่เป็นรูปธรรม สามารถบ่งบอกทิศทาง การพัฒนาที่ชัดเจนที่ประเทศควรมุ่งไปในระยะ 5 ปี ถัดไป โดยเป็นผลที่เกิดจากกระบวนการสังเคราะห์ข้อมูลอย่างรอบด้าน ทั้งสถานะของทุนในมิติต่างๆ บทเรียนของการพัฒนาที่ผ่านมาตลอด จนการเปลี่ยนแปลงของปัจจัยและเงื่อนไขที่มีอิทธิพลต่อองค์ประกอบต่างๆ ของประเทศ รวมถึงการสนับสนุนให้ภาคีการพัฒนาทุกภาคส่วนเข้ามามีส่วนร่วมในการแลกเปลี่ยนความคิดเห็นอย่างกว้างขวางตั้งแต่ในขั้นตอนการกำหนดกรอบทิศทางของแผนไปจนถึงการยกร่างแผนนอกจากนี้ การจัดทำแผนพัฒนาฯ ฉบับที่ 13 ยังอยู่ในช่วงเวลาที่ทั่วโลก รวมถึงประเทศไทยต้องเผชิญกับข้อจำกัดหลากหลายประการที่เป็นผลสืบเนื่องจากสถานการณ์การแพร่ระบาดของโควิด-19 ซึ่งไม่เพียงแต่ก่อให้เกิดการเจ็บป่วยและเสียชีวิตของประชากร แต่ยังส่งผลให้เกิด

เงื่อนไขทางเศรษฐกิจและการดำเนินชีวิตของประชาชนทุกกลุ่ม นอกจากนี้ ในระยะของแผนพัฒนาฯ ฉบับที่ 13 ยังเป็นช่วงเวลาที่แนวโน้มของการพัฒนาของเทคโนโลยีอย่างก้าวกระโดด การเปลี่ยนแปลงสภาพภูมิอากาศที่มีความรุนแรงเพิ่มขึ้นการเป็นสังคมสูงวัยของประเทศไทยและหลายประเทศทั่วโลก ตลอดจนการเปลี่ยนแปลงด้านภูมิรัฐศาสตร์ระหว่างประเทศ ดังนั้น การขับเคลื่อนการพัฒนาประเทศท่ามกลางกระแสแนวโน้มการเปลี่ยนแปลงดังกล่าวจึงต้องให้ความสำคัญกับการเสริมสร้างความเข้มแข็งจากภายในให้สามารถเติบโตต่อไปได้อย่างมั่นคงท่ามกลางความผันแปรที่เกิดขึ้นรอบด้าน และคำนึงถึงผลประโยชน์ของประเทศทั้งทางเศรษฐกิจ สังคมและสิ่งแวดล้อมอย่างยั่งยืน

ในการกำหนดทิศทางของแผนพัฒนาฯ ฉบับที่ 13 ให้ประเทศสามารถก้าวข้ามความท้าทายต่างๆ เพื่อให้ “ประเทศไทยมีความมั่นคง มั่งคั่ง ยั่งยืน เป็นประเทศพัฒนาแล้ว ด้วยการพัฒนาตามหลักปรัชญาของเศรษฐกิจพอเพียง” ตามเจตนารมณ์ของยุทธศาสตร์ชาติ ได้อาศัยหลักการและแนวคิด 4 ประการ ดังนี้

1. หลักปรัชญาของเศรษฐกิจพอเพียง
2. การสร้างความสามารถในการ
3. เป้าหมายการพัฒนาอย่างยั่งยืนของสหประชาชาติ
4. การพัฒนาเศรษฐกิจชีวภาพ เศรษฐกิจหมุนเวียน เศรษฐกิจสีเขียว

เพื่อถ่ายทอดเป้าหมายหลักไปสู่ภาพของการขับเคลื่อนที่ชัดเจนในลักษณะของวาระการพัฒนาระดับที่เอื้อให้เกิดการทำงานร่วมกันของหลายหน่วยงานและหลายภาคส่วนในการผลักดันการพัฒนาเรื่องใดเรื่องหนึ่งให้เกิดผลได้อย่างเป็นรูปธรรม แผนพัฒนาฯ ฉบับที่ 13 จึงได้กำหนดหมุดหมายการพัฒนา จำนวน 13 หมุดหมาย ซึ่งเป็นการบ่งบอกถึงสิ่งที่ประเทศไทยปรารถนาจะ “เป็น” หรือมุ่งหวังจะ “มี” เพื่อสะท้อนประเด็นการพัฒนาที่มีลำดับความสำคัญสูงต่อการพลิกโฉมประเทศไทยสู่ “สังคมก้าวหน้า เศรษฐกิจสร้างมูลค่าอย่างยั่งยืน” โดยหมุดหมายทั้ง 13 ประการ แบ่งออกได้เป็น 4 มิติ ดังนี้

1. มิติภาคการผลิตและบริการเป้าหมาย ประกอบไปด้วย

- หมุดหมายที่ 1 ไทยเป็นประเทศชั้นนำด้านสินค้าเกษตรและเกษตรแปรรูปมูลค่าสูง
- หมุดหมายที่ 2 ไทยเป็นจุดหมายของการท่องเที่ยวที่เน้นคุณภาพและความยั่งยืน
- หมุดหมายที่ 3 ไทยเป็นฐานการผลิตยานยนต์ไฟฟ้าที่สำคัญของโลก
- หมุดหมายที่ 4 ไทยเป็นศูนย์กลางทางการแพทย์และสุขภาพมูลค่าสูง
- หมุดหมายที่ 5 ไทยเป็นประตูการค้าการลงทุนและยุทธศาสตร์ทางโลจิสติกส์ที่สำคัญของภูมิภาค
- หมุดหมายที่ 6 ไทยเป็นศูนย์กลางอุตสาหกรรมอิเล็กทรอนิกส์อัจฉริยะและอุตสาหกรรม

ดิจิทัลของอาเซียน

2. มิติโอกาสและความเสมอภาคทางเศรษฐกิจและสังคม ประกอบไปด้วย

หมุดหมายที่ 7 ไทยมีวิสาหกิจขนาดกลางและขนาดย่อมที่เข้มแข็ง มีศักยภาพสูง และสามารถแข่งขันได้

หมุดหมายที่ 8 ไทยมีพื้นที่และเมืองอัจฉริยะที่น่าอยู่ ปลอดภัย เติบโตได้อย่างยั่งยืน

หมุดหมายที่ 9 ไทยมีความยากจนข้ามรุ่นลดลง และมีความคุ้มครองทางสังคมที่เพียงพอ

เหมาะสม

3. มิติความยั่งยืนของทรัพยากรธรรมชาติและสิ่งแวดล้อม

หมวดหมู่ที่ 10 ไทยมีเศรษฐกิจหมุนเวียนและสังคมคาร์บอนต่ำ

หมวดหมู่ที่ 11 ไทยสามารถลดความเสี่ยงและผลกระทบจากภัยธรรมชาติและ การเปลี่ยนแปลงสภาพภูมิอากาศ

4. มิติปัจจัยผลักดันการพลิกโฉมประเทศ

หมวดหมู่ที่ 12 ไทยมีกำลังคนสมรรถนะสูง มุ่งเรียนรู้อย่างต่อเนื่อง ตอบโจทย์การพัฒนาแห่งอนาคต

หมวดหมู่ที่ 13 ไทยมีภาครัฐที่ทันสมัย มีประสิทธิภาพ และตอบโจทย์ประชาชน

ความเชื่อมโยงระหว่างหมวดหมู่การพัฒนา กับเป้าหมายหลักแสดงไว้ในแผนภาพที่ 3.1 โดยหมวดหมู่การพัฒนาที่กำหนดขึ้นเป็นประเด็นที่มีลักษณะเชิงบูรณาการที่ครอบคลุมการพัฒนาตั้งแต่ในระดับต้นน้ำจนถึงปลายน้ำ และสามารถนำไปสู่ผลพัฒนาทั้งในมิติเศรษฐกิจ สังคม ทรัพยากรธรรมชาติและสิ่งแวดล้อมไปพร้อมๆ กัน ทำให้หมวดหมู่แต่ละประการสามารถสนับสนุนเป้าหมายหลักได้มากกว่าหนึ่งข้อ นอกจากนี้การพัฒนาภายใต้แต่ละหมวดหมู่ไม่ได้แยกขาดจากกัน แต่มีการสนับสนุนหรือเอื้อประโยชน์ซึ่งกันและกัน

แผนภาพที่ ๓.๑ ความเชื่อมโยงระหว่างหมวดหมู่การพัฒนา กับเป้าหมายหลัก



1.3 ไทยแลนด์ 4.0 Thailand

กำหนดแนวทางพัฒนาประเทศให้เป็นประเทศ เศรษฐกิจใหม่ (New Engines of Growth) ประเทศและประชากรมีรายได้สูง โดยวางเป้าหมายให้เกิดผลการพัฒนา ภายใน 5 - 6 ปีนี้คล้าย ๆ กับการวางภาพอนาคตทางเศรษฐกิจที่ชัดเจนของประเทศที่พัฒนา เช่น สหรัฐอเมริกา “A Nation of Makers” อังกฤษ “Design of Innovation” อินเดีย “Made in India” หรือประเทศเกาหลีใต้ ที่วางโมเดลเศรษฐกิจในชื่อ “ Creative Economy” ไทยแลนด์ 4.0 ได้แก่

1. กลุ่มอาหาร เกษตร และเทคโนโลยีชีวภาพ เช่น สร้างเส้นทางธุรกิจใหม่ (New Startups) ด้าน เทคโนโลยีการเกษตร เทคโนโลยีอาหาร เป็นต้น
2. กลุ่มสาธารณสุข สุขภาพ และเทคโนโลยีทางการแพทย์ เช่น พัฒนาเทคโนโลยีสุขภาพ เทคโนโลยี การแพทย์ สปา เป็นต้น
3. กลุ่มเครื่องมือ อุปกรณ์อัจฉริยะ หุ่นยนต์ และระบบเครื่องกลที่ใช้ระบบอิเล็กทรอนิกส์ควบคุม เช่น เทคโนโลยีหุ่นยนต์ เป็นต้น
4. กลุ่มดิจิทัล เทคโนโลยีอินเทอร์เน็ตที่เชื่อมต่อและบังคับอุปกรณ์ต่าง ๆ ปัญญาประดิษฐ์และเทคโนโลยี สมรรถนะสูง เช่น เทคโนโลยีด้านการเงิน อุปกรณ์เชื่อมต่อออนไลน์โดยไม่ต้องใช้คน เทคโนโลยี การศึกษา อี-มาร์เก็ตเพลส อี-คอมเมิร์ซ เป็นต้น
5. กลุ่มอุตสาหกรรมสร้างสรรค์ วัฒนธรรม และบริการที่มีมูลค่าสูง เช่น เทคโนโลยีการออกแบบ ธุรกิจ โลฟิสต์ เทคโนโลยีการท่องเที่ยว การเพิ่มประสิทธิภาพการบริการ เป็นต้น

1.4 แผนพัฒนาภาค/แผนพัฒนากลุ่มจังหวัด/แผนพัฒนาจังหวัด

1.4.1 แผนพัฒนาภาค

ยุทธศาสตร์การพัฒนา

ยุทธศาสตร์ที่ 1 พัฒนารุงเทพฯ เป็นมหานครทันสมัยระดับโลกควบคู่กับการพัฒนาคุณภาพชีวิตและแก้ไขปัญหาสิ่งแวดล้อมเมือง

แนวทางการพัฒนา

- 1) เร่งพัฒนาระบบขนส่งมวลชนและระบบขนส่งสาธารณะ อาทิ รถไฟฟ้า รถเมล์ ฯลฯ เพื่อ บรรเทาปัญหาจราจรและให้ประชาชนเข้าถึงบริการระบบขนส่งสาธารณะที่สะดวกสบายและปลอดภัย ในการเดินทาง
- 2) ก่อสร้างถนนวงแหวน ถนนเชื่อมต่อ (Missing link) สะพานข้ามแม่น้ำเจ้าพระยา ฯลฯ เพื่อลด ปัญหาความแออัดและคับคั่งของปริมาณการจราจรในเขตเมือง ลดปัญหาคอขวด เป็นการเชื่อมต่อโครงข่ายการ เดินทางเพื่ออำนวยความสะดวกในการเข้าถึงและลดเวลาการเดินทาง รวมทั้งสร้างความเชื่อมโยงระหว่างเมืองและ ชนบท
- 3) จัดระเบียบการใช้ประโยชน์ที่ดินโดยใช้มาตรการผังเมืองควบคุมการใช้พื้นที่รวมทั้งคุ้มครอง แหล่งอนุรักษ์และทัศนียภาพเมือง ตลอดจนการจัดทัศนียภาพของเมืองให้สวยงาม มีพื้นที่ สีเขียวและ สวนสาธารณะ
- 4) พัฒนาระบบดูแลผู้สูงอายุ และออกแบบโครงสร้างพื้นฐานและบริการต่างๆ ให้สามารถรองรับ คนทุกกลุ่มในสังคมได้อย่างเท่าเทียมกัน (Universal Design) เพื่อรองรับสังคมผู้สูงอายุ และส่งเสริมให้คนทุกกลุ่ม สามารถเข้าถึงและใช้ประโยชน์จากการพัฒนาโครงสร้างพื้นฐานและบริการต่างๆ อย่างเสมอภาคและเท่าเทียมกัน

- 5) แก้ไขปัญหาหอยะ น้ำเสีย น้ำท่วม และมลภาวะทางอากาศ อันเนื่องมาจากการขยายตัวของชุมชนเมือง
- 6) ป้องกันและแก้ไขปัญหาน้ำท่วมกรุงเทพฯ เนื่องจากเป็นพื้นที่ที่มีปัญหาความรุนแรงและความเสียหายเป็นมูลค่าสูง
- 7) วางระบบป้องกันภัยอาชญากรรมและภัยก่อการร้ายในเขตกรุงเทพฯ และพื้นที่ต่อเนื่อง เพื่อดูแลรักษาความปลอดภัยในชีวิตและทรัพย์สินของประชาชน
- 8) พัฒนาเมืองปริมณฑล (สมุทรปราการ นนทบุรี ปทุมธานี นครปฐม และสมุทรสาคร) ให้เป็นเมืองศูนย์กลางการบริการธุรกิจและการพาณิชย์ ศูนย์กลางการขนส่งและโลจิสติกส์ ศูนย์บริการด้านสุขภาพและการศึกษาและเมืองที่อยู่อาศัย โดยประสานการวางระบบโครงข่ายโครงสร้างพื้นฐาน ระบบขนส่งมวลชนสาธารณะและบริการทางสังคม กับมาตรการทางผังเมือง ในการชี้แจงให้การขยายตัวของเมืองเป็นไปอย่างมีแบบแผนและเหมาะสม รวมทั้งการจัดการสิ่งแวดล้อมเมืองให้เอื้อต่อการอยู่อาศัย การเดินทางและการขนส่งโดยสะดวกและปลอดภัย โดยเฉพาะการป้องกันน้ำท่วม-น้ำเสีย พร้อมทั้งการจัดให้มีพื้นที่สีเขียวเพื่อเป็นปอดและสถานที่พักผ่อนหย่อนใจของชุมชนเพิ่มขึ้น รองรับการพัฒนาตัวทางเศรษฐกิจและกิจกรรมต่างๆ ทั้งการท่องเที่ยว อุตสาหกรรม ธุรกิจการค้า การคมนาคมขนส่ง และการเพิ่มขึ้นของประชากรเมือง

ยุทธศาสตร์ที่ 2 พัฒนาคุณภาพแหล่งท่องเที่ยวที่มีชื่อเสียงระดับนานาชาติและ สร้างความเชื่อมโยงเพื่อกระจายการท่องเที่ยวทั่วทั้งภาค

แนวทางการพัฒนา

- 1) พัฒนาคุณภาพแหล่งท่องเที่ยวระดับนานาชาติ อาทิ วัดพระศรีรัตนศาสดาราม พระตำหนักหินสนามกอล์ฟพระดับโลกที่เพชรบุรี กาญจนบุรี และพระนครศรีอยุธยา ให้เป็นฐานการกระจายรายได้และการสร้างงาน โดยยกระดับคุณภาพของธุรกิจบริการด้านการท่องเที่ยวให้ได้มาตรฐานระดับนานาชาติและเป็นที่ประทับใจของนักท่องเที่ยว
- 2) พัฒนาแหล่งท่องเที่ยวมรดกโลกพระนครศรีอยุธยาอย่างยั่งยืน โดยฟื้นฟู บูรณะโบราณสถาน และเตรียมความพร้อมของเมืองให้สามารถรองรับภัยพิบัติ โดยเฉพาะอุทกภัยได้ อย่างมีประสิทธิภาพ
- 3) เพิ่มมาตรฐานแหล่งท่องเที่ยวท้องถิ่นและแหล่งท่องเที่ยวโดยชุมชน เช่น ตลาดสามชุก ตลาดน้ำอัมพวา ตลาดน้ำดำเนินสะดวก เกาะเกร็ด ท่องเที่ยวธรรมชาติสวนผึ้ง อุทยานแห่งชาติ แก่งกระจาน ฯลฯ โดยปรับปรุงสิ่งอำนวยความสะดวก กิจกรรมการท่องเที่ยว สินค้าและบริการด้านการท่องเที่ยวให้ได้มาตรฐานสากล
- 4) พัฒนาแหล่งท่องเที่ยวที่มีศักยภาพ เช่น กลุ่มประวัติศาสตร์และศาสนา กาญจนบุรี-สุพรรณบุรี-พระนครศรีอยุธยา-อ่างทอง-สิงห์บุรี-ชัยนาท-ลพบุรี-สระบุรี-นครปฐม-ราชบุรี-เพชรบุรี กลุ่มดูแลสุขภาพด้วยแพทย์แผนไทย อาทิ นนทบุรี-สมุทรสาคร-นครปฐม-เพชรบุรี และกลุ่มท่องเที่ยวทางน้ำ อาทิ พระนครศรีอยุธยา-นนทบุรี-ปทุมธานี-อ่างทอง-สิงห์บุรี โดยปรับปรุงและพัฒนาแหล่งท่องเที่ยวและกิจกรรมการท่องเที่ยวให้มีคุณค่าและมูลค่าเพิ่ม มีความหลากหลาย และเชื่อมโยงการท่องเที่ยวระหว่างจังหวัดอย่างยั่งยืน
- 5) พัฒนาการเข้าถึงแหล่งท่องเที่ยวชุมชน แหล่งผลิตสินค้า OTOP และแหล่งท่องเที่ยวเชิงเกษตร เพื่อให้มีเส้นทางหรือเครือข่ายการคมนาคมที่สามารถเดินทางเข้าไปยังแหล่งท่องเที่ยวได้อย่างสะดวกและปลอดภัย เป็นการขยายเส้นทางท่องเที่ยวและกระจายรายได้สู่ชุมชน

ยุทธศาสตร์ที่ 3 ยกระดับการผลิตสินค้าเกษตรและอุตสาหกรรมโดยใช้นวัตกรรม เทคโนโลยี และความคิดสร้างสรรค์ เพื่อให้สามารถแข่งขันได้อย่างยั่งยืน

แนวทางการพัฒนา

1) นำผลการวิจัยและพัฒนาของสถาบันวิทยาศาสตร์ข้าวแห่งชาติมาใช้ในการพัฒนาการผลิตข้าวในพื้นที่ เพื่อเพิ่มผลผลิตต่อไร่ เพิ่มศักยภาพและยกระดับคุณภาพข้าวซึ่งเป็นสินค้าส่งออกที่สำคัญของประเทศให้มีคุณภาพตรงตามความต้องการของตลาด

2) พัฒนามาตรฐานฟาร์มเพื่อผลิตอาหารปลอดภัย (Food safety) จากสินค้าเกษตรหลักของภาค ได้แก่ ข้าว พืชผัก มะพร้าว โคนม โคเนื้อ สุกร ไก่ เป็ด กุ้ง ปลา โดยเฉพาะในพื้นที่ที่เป็นแหล่งผลิตสำคัญ ได้แก่ ชัยนาท สิงห์บุรี อ่างทอง ลพบุรี สระบุรี พระนครศรีอยุธยา สุพรรณบุรี ราชบุรี นครปฐม และประจวบคีรีขันธ์ เพื่อการส่งออกสินค้าเกษตรคุณภาพสูง ที่สอดคล้องกับความต้องการของผู้บริโภคในตลาดเฉพาะและตลาดระดับบน

3) ส่งเสริมการใช้เทคโนโลยีการเกษตรเพื่อยกระดับสู่ Smart Farmer และ Smart Farming โดยส่งเสริมให้เกษตรกรมีความรู้ความสามารถในการใช้เทคโนโลยีการผลิตที่ทันสมัยและ พันธุ์ที่เหมาะสม รวมทั้งปรับปรุงระบบการบริหารจัดการตลาดให้มีประสิทธิภาพ

4) พัฒนาความอุดมสมบูรณ์ทรัพยากรประมงทะเล โดยเร่งรัดการอนุรักษ์ พันธุ์ และการจัดการใช้ประโยชน์ทรัพยากรประมงและสิ่งแวดล้อมให้เป็นระบบเหมาะสม ควบคู่ไปกับการส่งเสริมและพัฒนาอาชีพ เช่น การส่งเสริมการวิจัยและถ่ายทอดเทคโนโลยีการจัดการและวิธีการเพาะเลี้ยงสัตว์น้ำเพื่อเพิ่มประสิทธิภาพการผลิต และสร้างมูลค่าเพิ่ม การส่งเสริมและพัฒนาการประมงพื้นบ้าน รวมทั้งการส่งเสริมและพัฒนาธุรกิจการประมง เป็นต้น ในพื้นที่ที่มีศักยภาพด้านการประมงและเพาะเลี้ยงสัตว์น้ำบริเวณชายฝั่งรอบอ่าวไทย ได้แก่ ประจวบคีรีขันธ์ เพชรบุรี สมุทรสงคราม สมุทรสาคร และสมุทรปราการ

5) เพิ่มความสามารถการแข่งขันอุตสาหกรรมประมง (สมุทรสาคร) อุตสาหกรรมก่อสร้าง (สระบุรี) อุตสาหกรรมยานยนต์และอิเล็กทรอนิกส์ (พระนครศรีอยุธยา ปทุมธานี สมุทรปราการ) ส่งเสริมการใช้เทคโนโลยีที่สูงขึ้นและเป็นมิตรกับสิ่งแวดล้อม

6) พัฒนากาญจนบุรี-ราชบุรี-เพชรบุรีตอนบนให้เป็นแหล่งอุตสาหกรรมแปรรูปผลผลิตทางการเกษตรและปศุสัตว์ และกลุ่มอุตสาหกรรมสิ่งทอและเครื่องนุ่งห่มเชื่อมโยงกับแหล่งผลิต ในเมียนมา โดยเพิ่มประสิทธิภาพระบบโลจิสติกส์เพื่อลดต้นทุนในการขนส่งสินค้า รวมทั้งยกระดับคุณภาพสินค้าอุตสาหกรรมในพื้นที่ให้มีความทันสมัยและให้ได้มาตรฐานสากลไปสู่ตลาดอาเซียน

7) ส่งเสริมและสนับสนุนธุรกิจ SMEs และ Start Up โดยให้ความสำคัญกับการเสริมสร้างองค์ความรู้ให้แก่ผู้ประกอบการในการดำเนินธุรกิจ อาทิ การดำเนินงานวิจัยนวัตกรรมและเทคโนโลยี มาใช้ในการเพิ่มประสิทธิภาพการผลิต และการใช้กลยุทธ์การตลาด ฯลฯ เพื่อให้สามารถเริ่มต้นธุรกิจและเติบโตได้อย่างมีประสิทธิภาพ

ยุทธศาสตร์ที่ 4 บริหารจัดการน้ำและทรัพยากรธรรมชาติเพื่อแก้ไขปัญหาน้ำท่วม ภัยแล้ง และคงความสมดุลของระบบนิเวศอย่างยั่งยืน

แนวทางการพัฒนา

1) พัฒนาแหล่งน้ำ และระบบ กระจายน้ำ ในพื้นที่แล้งซ้ำซาก อาทิ กาญจนบุรี ประจวบคีรีขันธ์ ราชบุรี และลพบุรี เพิ่มประสิทธิภาพระบบบริหารจัดการน้ำ โดยปรับปรุงและบำรุงรักษาแหล่งน้ำเดิม วางแผนจัดสรรน้ำเพื่อรองรับความต้องการใช้น้ำที่เพิ่มขึ้นจากการขยายตัวของกิจกรรม ทางเศรษฐกิจและชุมชนได้อย่างพอเพียงและมีเสถียรภาพ รวมทั้งจัดทำแหล่งเก็บกักน้ำขนาดเล็กกระจายในพื้นที่การเกษตรเพื่อบรรเทาและแก้ไขปัญหาน้ำขาดแคลนน้ำในช่วงฤดูแล้ง

2) ป้องกันและแก้ไขปัญหาน้ำท่วมพื้นที่เศรษฐกิจ ชุมชน แหล่งประวัติศาสตร์ โบราณสถาน และพื้นที่น้ำท่วมซ้ำซาก อาทิ ชัยนาท อ่างทอง สิงห์บุรี พระนครศรีอยุธยา สมุทรสาคร นนทบุรี ปทุมธานี และสมุทรปราการ โดยเพิ่มแหล่งเก็บกักน้ำที่เป็นแก้มลิง ส่งเสริมและสนับสนุนให้ประชาชนในพื้นที่เสี่ยงจัดตั้งกลุ่มเฝ้าระวังภัยน้ำท่วม

3) ป้องกันการบุกรุกทำลายป่าและพื้นที่ชุ่มน้ำเสื่อมโทรม ในพื้นที่จังหวัดกาญจนบุรี เพชรบุรี และราชบุรี โดยการปลูกป่าเพิ่มเติม และเพิ่มมาตรการเฝ้าระวังติดตามการบุกรุกป่า สนับสนุนสิทธิและบทบาทของชุมชนให้เข้ามามีส่วนร่วมในการบริหารจัดการพื้นที่ป่าของชุมชนไม่ให้เสื่อมโทรมลง

4) ขุดลอกลำน้ำเพื่อเพิ่มปริมาณการกักเก็บน้ำและใช้ในการขนส่ง อาทิ แม่น้ำเจ้าพระยา แม่น้ำท่าจีน ฯลฯ รวมทั้งฟื้นฟูคุณภาพน้ำแม่น้ำเจ้าพระยาและท่าจีนตอนล่างในพื้นที่ พระนครศรีอยุธยา ปทุมธานี นนทบุรี สมุทรปราการ นครปฐม และสมุทรสาคร

5) ป้องกันและแก้ไขปัญหามลพิษทางอากาศ อาทิ สมุทรปราการ สมุทรสาคร สมุทรสงคราม เพชรบุรี ประจวบคีรีขันธ์ โดยการจัดทำแนวป้องกันการกีดขวางชายฝั่งด้วยวิธีการที่เหมาะสม เช่น ปลูกป่าชายเลน และการทำแนวไม้ไผ่กันคลื่น

ยุทธศาสตร์ที่ 5 เปิดประตูการค้า การลงทุน และการท่องเที่ยว เชื่อมโยง เขตเศรษฐกิจพิเศษ ทวาย-ภาคกลาง-ระยองเศรษฐกิจพิเศษภาคตะวันออก

แนวทางการพัฒนา

1) พัฒนาทางหลวงพิเศษระหว่างเมือง และรถไฟ เชื่อมกรุงเทพฯ-กาญจนบุรี เพื่อเชื่อมโยงพื้นที่เศรษฐกิจชายแดนของภาคกับพื้นที่เศรษฐกิจหลักของประเทศให้สามารถเกื้อหนุนและติดต่อทางการพัฒนา ระหว่างพื้นที่ได้โดยสะดวกและรวดเร็ว

พัฒนาพื้นที่เขตพัฒนาเศรษฐกิจพิเศษชายแดนบ้านพุน้ำร้อน อำเภอเมือง จังหวัดกาญจนบุรี ให้เป็นประตูเชื่อม Southern Economic Corridor จากท่าเรือทวาย-ท่าเรือแหลมฉบัง-ท่าเรือสีหนุวิลล์ ประเทศกัมพูชา-ท่าเรือวังเตา ประเทศเวียดนาม โดยพัฒนาโครงสร้างพื้นฐานและสิ่งอำนวยความสะดวกด้านการเดินทาง และขนส่งเชื่อมโยงกับประเทศเพื่อนบ้าน

3) พัฒนามาตรฐานด้านชายแดนไทย-เมียนมา บ้านพุน้ำร้อน ด้านเจดีย์สามองค์ และด้านสิงขร เพื่อเชื่อมโยงการค้า การลงทุน และการท่องเที่ยว กับเมียนมา โดยจัดระเบียบการใช้ประโยชน์ที่ดิน ให้สอดคล้องกับการพัฒนาในอนาคต พร้อมทั้งปรับปรุงและพัฒนาาระบบโลจิสติกส์ ระบบสาธารณูปโภคและสาธารณูปการ จุดบริการและสิ่งอำนวยความสะดวกบริเวณจุดผ่านแดน ตลอดจนระเบียบและกฎเกณฑ์ที่เกี่ยวข้อง

4) พัฒนาเมืองและพื้นที่เศรษฐกิจของภาคกลางตามแนวแกนหลักการเชื่อมโยงเขตเศรษฐกิจพิเศษทวายกับ EEC โดยจัดเตรียมระบบสาธารณูปโภคและสาธารณูปการรองรับการพัฒนากิจกรรมทางเศรษฐกิจ เพื่อให้เอื้อต่อการพัฒนาการค้า การลงทุน และการท่องเที่ยวเชื่อมโยงระหว่างไทยกับเมียนมา

ยุทธศาสตร์ที่ 6 พัฒนาการเชื่อมโยงเศรษฐกิจและสังคมกับทุกภาคเพื่อเสริมสร้างเสถียรภาพและลดความเหลื่อมล้ำภายในประเทศ

แนวทางการพัฒนา

1) เร่งดำเนินการแผนพัฒนาโครงสร้างพื้นฐานการคมนาคมขนส่งที่เชื่อมโยงภาคกลางกับภาคอื่นๆ ของประเทศ เพื่อกระจายประโยชน์และโอกาสจากจุดความเจริญหลักของประเทศให้เชื่อมโยงไปยังพื้นที่ที่ภาคอื่นๆ ซึ่งจะทำให้เกิดการกระตุ้นการพัฒนาและลดความเหลื่อมล้ำระหว่างภาค อาทิ

(1) เชื่อมโยงภาคเหนือ ด้วยรถไฟความเร็วสูงกรุงเทพฯ-พิษณุโลก และรถไฟทางคู่ลพบุรี-ปากน้ำโพ

(2) เชื่อมโยงภาคตะวันออกเฉียงเหนือ ด้วยรถไฟความเร็วสูงกรุงเทพฯ-นครราชสีมา และทางหลวงพิเศษระหว่างเมืองบางปะอิน-นครราชสีมา

(3) เชื่อมโยงภาคตะวันออก ด้วยรถไฟความเร็วสูง กรุงเทพฯ-ระยอง ทางหลวงพิเศษ พัทยา-มาบตาพุด และรถไฟทางคู่ฉะเชิงเทรา-คลองสิบเก้า-แก่งคอย

(4) เชื่อมโยงภาคใต้และภาคใต้ชายแดน ด้วยรถไฟความเร็วสูงกรุงเทพฯ-หัวหิน และรถไฟทางคู่ ประจวบคีรีขันธ์-ชุมพร

2) พัฒนาพื้นที่รอบสถานีขนส่งระบบรางในเมืองที่มีศักยภาพที่สำคัญ อาทิ เมืองอยุธยา และบริเวณเมืองชายแดนที่มีศักยภาพ รวมทั้งบริเวณใกล้พื้นที่เขตพัฒนาเศรษฐกิจพิเศษชายแดน อาทิ เมืองพุน้ำร้อน โดยสนับสนุนให้มีการจัดทำโครงการนำร่องที่ใช้แนวทางการจัดรูปที่ดิน การผังเมืองควบคู่กับการพัฒนาเมืองแบบประหยัดพลังงาน

1.4.2 แผนพัฒนากลุ่มจังหวัด ภาคกลางตอนล่าง 1

วิสัยทัศน์ แผนพัฒนากลุ่มจังหวัด

“ศูนย์การค้าเกษตร อุตสาหกรรมและบริการเพื่อสุขภาพครบวงจร การท่องเที่ยวหลากหลายเชื่อมโยงอารยธรรมทวารวดี การค้าและการลงทุนระดับสากลที่มีความสามารถในการแข่งขันและการค้าผ่านแดนสู่เอเชีย”

เป้าประสงค์รวม

เศรษฐกิจมั่นคง ประชาชนมั่งคั่ง และความสุขที่ยั่งยืน (มั่นคง มั่งคั่ง ยั่งยืน)

ประเด็นยุทธศาสตร์ที่ 1 พัฒนาสินค้าเกษตร อุตสาหกรรมและบริการ ให้ได้คุณภาพมาตรฐานยกระดับสู่การเป็นศูนย์กลางสุขภาพครบวงจร

ประเด็นยุทธศาสตร์ที่ 2 ส่งเสริมอัตลักษณ์การท่องเที่ยวเชื่อมโยงกลุ่มจังหวัดอารยธรรมทวารวดีไปยังแหล่งท่องเที่ยวในภูมิภาคอาเซียน และยกระดับการท่องเที่ยวให้มีชื่อเสียง

ประเด็นยุทธศาสตร์ที่ 3 พัฒนาและส่งเสริมการค้าชายแดนและการค้าผ่านแดนให้มีศักยภาพผลักดันเขตพัฒนาเศรษฐกิจพิเศษ นำไปสู่การกระตุ้นให้เกิดการค้า การลงทุน เชื่อมโยงการค้าสู่เอเชีย

ประเด็นยุทธศาสตร์ที่ 4 ยกระดับการผลิต ภาคเกษตรกรรม พาณิชยกรรม อุตสาหกรรม สินค้าชุมชน และภาคแรงงาน ปรับเปลี่ยนกระบวนการผลิตโดยเน้นวิทยาศาสตร์ เทคโนโลยีและนวัตกรรม สู่ประเทศไทย 4.0

ประเด็นยุทธศาสตร์ที่ 1 พัฒนาสินค้าเกษตร อุตสาหกรรมและบริการ ให้ได้คุณภาพมาตรฐานยกระดับสู่การเป็นศูนย์กลางสุขภาพครบวงจร(THILAND 4.0 – Food Healthy and Bio Technology)

เป้าประสงค์

1.1 รายได้จากการจำหน่ายสินค้าและบริการทางสุขภาพเพิ่มขึ้น

ตัวชี้วัด

รายได้จากการจำหน่ายสินค้าและบริการทางสุขภาพเพิ่มขึ้น ร้อยละ 10 ต่อปี

กลยุทธ์

1.1 ส่งเสริมการเป็นศูนย์กลางสุขภาพครบวงจร

1.2 ส่งเสริมการสนับสนุนการตลาด ประชาสัมพันธ์ สินค้า และบริการ

1.3 พัฒนาสินค้าและบริการให้ได้คุณภาพและมาตรฐาน

1.4 พัฒนาอุตสาหกรรมเชื่อมโยง สนับสนุนการเป็นศูนย์กลางสุขภาพครบวงจร

1.5 พัฒนาผู้ประกอบการและผู้ผลิตให้มีความพร้อมและศักยภาพในการผลิตสินค้า และบริการ

1.6 ปรับปรุงโครงสร้างพื้นฐาน และลดความเสี่ยงตาทกภัยพิบัติ เพื่อสนับสนุนการพัฒนา

สินค้าเกษตรอุตสาหกรรม และบริการ

ประเด็นยุทธศาสตร์ที่ 2 ส่งเสริมอัตลักษณ์การท่องเที่ยวเชื่อมโยงกลุ่มจังหวัดอารยธรรมทวารวดีไปยังแหล่งท่องเที่ยวในภูมิภาคอาเซียน และยกระดับการท่องเที่ยวให้มีชื่อเสียง (THILAND 4.0 – Culture and Diversity Linkage Tourism)

เป้าประสงค์

2.1 เพิ่มรายได้และจำนวนนักท่องเที่ยว

ตัวชี้วัด

2.1 ร้อยละที่เพิ่มขึ้นของรายได้จากการท่องเที่ยวเฉลี่ย 3 ปีย้อนหลัง ร้อยละ 12

2.1 ร้อยละที่เพิ่มขึ้นของจำนวนนักท่องเที่ยวเฉลี่ย 3 ปีย้อนหลัง ร้อยละ 12

กลยุทธ์

2.1 การส่งเสริมภาพลักษณ์และประชาสัมพันธ์อัตลักษณ์การท่องเที่ยวของกลุ่มจังหวัด

2.2 การสนับสนุนกิจกรรมทางการตลาดและกิจกรรมส่งเสริมการท่องเที่ยวของกลุ่มจังหวัด

2.3 ส่งเสริมสินค้าและบริการการท่องเที่ยวเชื่อมโยง แหล่งท่องเที่ยวเชื่อมโยง รวมถึงสินค้า

สนับสนุนด้านการท่องเที่ยวอื่นๆ เช่นของที่ระลึก ฯ

2.4 พัฒนาศักยภาพผู้ประกอบการ รวมถึงบุคลากรด้านการท่องเที่ยว

2.5 ปรับปรุง พัฒนา ยกระดับคุณภาพเส้นทางคมนาคม และสร้างเส้นทางเชื่อมโยงแหล่ง

ท่องเที่ยว

2.6 อำนวยความสะดวก ความปลอดภัยแก่นักท่องเที่ยว

ประเด็นยุทธศาสตร์ที่ 3 พัฒนาและส่งเสริมการค้าชายแดนและการค้าผ่านแดนให้มีศักยภาพ ผลักดันเขตพัฒนาเศรษฐกิจพิเศษนำไปสู่การกระตุ้นให้เกิดการค้าการลงทุนเชื่อมโยงการค้าสู่เอเชีย (THILAND 4.0 – Connectivity)

เป้าประสงค์

3.1 มูลค่าการค้าบริเวณด่านชายแดนเพิ่มขึ้น

ตัวชี้วัด

3.1 ร้อยละที่เพิ่มขึ้นของมูลค่าการค้าบริเวณด่านชายแดนของกลุ่มจังหวัด ร้อยละ 10 (ไม่รวมก้าชธรรมชาติ)

3.2 ร้อยละที่เพิ่มขึ้นของมูลค่าการส่งออกของผู้ประกอบการที่ได้รับการส่งเสริมในกลุ่มจังหวัด ร้อยละ 5

กลยุทธ์

3.1 พัฒนาระบบอำนวยความสะดวก ระบบโลจิสติกส์ และเครือข่ายคมนาคม เพื่อกระตุ้นให้เกิดการค้า การลงทุน เชื่อมโยงการค้าสู่เอเชีย

3.2 พัฒนาด่านชายแดนและเขตพัฒนาเศรษฐกิจพิเศษ

3.3 ส่งเสริมและสนับสนุนกิจกรรมทางการตลาด และการประชาสัมพันธ์ ทั้งในประเทศและต่างประเทศ

3.4 พัฒนาสินค้า ผลิตภัณฑ์ และบริการ เพื่อการส่งออก

3.5 ยกระดับผู้ประกอบการของกลุ่มจังหวัดให้มีขีดความสามารถในการแข่งขันและสามารถประกอบธุรกิจระหว่างประเทศได้

3.6 พัฒนาระบบส่งเสริม และกระตุ้นให้เกิดการค้า การลงทุนในกลุ่มจังหวัด และผลักดันให้มีการลงทุนในต่างประเทศ

ประเด็นยุทธศาสตร์ที่ 4 ยกระดับการผลิต ภาคเกษตรกรรม พาณิชยกรรม อุตสาหกรรม สินค้าชุมชน และภาคแรงงาน ปรับเปลี่ยนกระบวนการผลิตโดยเน้นวิทยาศาสตร์ เทคโนโลยีและนวัตกรรมสู่ประเทศไทย 4.0 (THILAND 4.0 – Automatic and Digital Technology)

เป้าประสงค์

4.1 เพิ่มผู้ผลิตภาคเกษตรกรรม พาณิชยกรรม อุตสาหกรรม สินค้าชุมชน และภาคแรงงาน ที่ปรับเปลี่ยนกระบวนการสู่ประเทศไทย 4.0

ตัวชี้วัด

4.2 จำนวนผู้ผลิตภาคเกษตรกรรม พาณิชยกรรม อุตสาหกรรม สินค้าชุมชน และภาคแรงงาน ที่ปรับเปลี่ยนกระบวนการสู่ประเทศไทย 4.0(40 รายได้หรือผลิตภัณฑ์)

กลยุทธ์

4.3 พัฒนาสินค้า ผลิตภัณฑ์ และบริการ โดยใช้นวัตกรรม

4.4 ส่งเสริมและปรับเปลี่ยนกระบวนการผลิตโดยใช้วิทยาศาสตร์และเทคโนโลยีรวมถึง Small Batch

4.5 ส่งเสริมการสนับสนุนกิจกรรมทางการตลาดเพื่อสนับสนุน สินค้าเชิงนวัตกรรม

4.4 ส่งเสริมความรู้และความสามารถให้กับแรงงานในภาคเกษตรกรรม พาณิชยกรรม อุตสาหกรรมสินค้าชุมชน ให้สนับสนุนการทำงานเชิงนวัตกรรม

4.6 พัฒนาระบบการส่งเสริม ปรับเปลี่ยนกระบวนการทัศน์ในการยอมรับการปรับเปลี่ยนเป็น ประเทศไทย 4.0

1.4.3 แผนพัฒนาจังหวัดกาญจนบุรี

วิสัยทัศน์ “ประชาชนมีคุณภาพ สภาพแวดล้อมดี สินค้าเกษตรมีมาตรฐาน การท่องเที่ยวอัตลักษณ์เมืองกาญจน์ย่านอุตสาหกรรมสีเขียว และประตูสู่ทวาย”

ในการจัดทำแผนพัฒนาจังหวัด มียุทธศาสตร์ 4 ด้านที่เกี่ยวข้องได้แก่

1. ยุทธศาสตร์ชาติด้านการสร้างความสามารถในการแข่งขัน

1.1 เป้าหมาย

1.1.1 ประเทศไทยเป็นประเทศที่พัฒนาแล้ว เศรษฐกิจเติบโตอย่างมีเสถียรภาพและยั่งยืน

1.1.2 ประเทศไทยมีขีดความสามารถในการแข่งขันสูงขึ้น

1.2 ประเด็นที่เกี่ยวข้อง ประกอบด้วย 5 ประเด็นที่เกี่ยวข้อง ได้แก่

1.2.1 การเกษตรสร้างมูลค่า ให้ความสำคัญกับการเพิ่มผลิตภาพการผลิต ทั้งเชิงปริมาณ และมูลค่า และความหลากหลายของสินค้าเกษตร ประกอบด้วย (1) เกษตรอัตลักษณ์พื้นถิ่น (2) เกษตรปลอดภัย (3) เกษตรชีวภาพ (4) เกษตรแปรรูป และ (5) เกษตรอัจฉริยะ

1.2.2 อุตสาหกรรมและบริการแห่งอนาคต โดยสร้างอุตสาหกรรมและบริการแห่งอนาคต ที่ขับเคลื่อนประเทศไทยไปสู่ประเทศที่พัฒนาแล้วด้วยนวัตกรรมและ เทคโนโลยีแห่งอนาคต ประกอบด้วย (1) อุตสาหกรรมชีวภาพ

1.2.3 สร้างความหลากหลายด้านการท่องเที่ยว โดยการรักษาการเป็น จุดหมายปลายทาง ที่สำคัญของการท่องเที่ยวระดับโลกที่ดึงดูดนักท่องเที่ยวทุกระดับ และเพิ่มสัดส่วนของนักท่องเที่ยวที่มีคุณภาพสูง ประกอบด้วย (1) ท่องเที่ยวเชิงสร้างสรรค์และวัฒนธรรม (2) ท่องเที่ยวเชิงธุรกิจ (3) ท่องเที่ยวเชิงสุขภาพ ความงาม และแพทย์แผนไทย (4) ท่องเที่ยวสำราญทางน้ำ และ (5) ท่องเที่ยวเชื่อมโยงภูมิภาค

1.2.4 โครงสร้างพื้นฐานเชื่อมโยงไทยเชื่อมโยงโลกครอบคลุมถึงโครงสร้างพื้นฐาน ทางกายภาพ ในด้านโครงข่ายคมนาคม พื้นที่และเมือง รวมถึงเทคโนโลยี ตลอดจน โครงสร้างพื้นฐานทางเศรษฐกิจ โดย (1) เชื่อมโยงโครงข่ายคมนาคมไร้รอยต่อ (2) สร้างและพัฒนาเขตเศรษฐกิจพิเศษ (3) เพิ่มพื้นที่และเมืองเศรษฐกิจ (4) พัฒนาโครงสร้างพื้นฐานเทคโนโลยีสมัยใหม่

1.2.5 พัฒนาเศรษฐกิจบนพื้นฐานผู้ประกอบการยุคใหม่ สร้างและพัฒนาผู้ประกอบการ ยุคใหม่ที่มีทักษะและจิตวิญญาณของการเป็นผู้ประกอบการที่มีความสามารถในการแข่งขันและมีอัตลักษณ์ชัดเจน โดย (1) สร้างผู้ประกอบการอัจฉริยะ (2) สร้างโอกาสเข้าถึงบริการทางการเงิน (3) สร้างโอกาสเข้าถึงตลาด (4) สร้างโอกาสเข้าถึงข้อมูล และ (5) ปรับบทบาทและโอกาสการเข้าถึงบริการภาครัฐ

2. ยุทธศาสตร์ชาติด้านการพัฒนาและเสริมสร้างศักยภาพทรัพยากรมนุษย์

2.1 เป้าหมาย

2.1.1 คนไทยเป็นคนดี คนเก่ง มีคุณภาพ พร้อมสำหรับวิถีชีวิตในศตวรรษที่ 21

2.1.2 สังคมไทยมีสภาพแวดล้อมที่เอื้อและสนับสนุนต่อการพัฒนาคนตลอด

ช่วงชีวิต

2.2 ประเด็น ประกอบด้วย 6 ประเด็นที่เกี่ยวข้อง ได้แก่

2.2.1 การพัฒนาศักยภาพคนตลอดช่วงชีวิต มุ่งเน้นการพัฒนาคนเชิงคุณภาพ ในทุกช่วงวัย ประกอบด้วย (1) ช่วงการตั้งครรภ์/ปฐมวัย เน้นการเตรียมความพร้อม ให้แก่พ่อแม่ก่อนการตั้งครรภ์ (2) ช่วงวัยเรียน/วัยรุ่น ปลูกฝังความเป็นคนดี มีวินัย พัฒนาทักษะการเรียนรู้ที่สอดคล้องกับศตวรรษที่ 21 (3) ช่วงวัยแรงงาน ยกระดับ ศักยภาพ ทักษะและสมรรถนะแรงงานสอดคล้องกับความต้องการของตลาด และ (4) ช่วงวัยผู้สูงอายุ ส่งเสริมให้ผู้สูงอายุเป็นพลังในการขับเคลื่อนประเทศ

2.2.2 ปฏิรูปกระบวนการเรียนรู้ที่ตอบสนองต่อการเปลี่ยนแปลงใน ศตวรรษที่ 21 มุ่งเน้นผู้เรียนให้มีทักษะการเรียนรู้และมีใจใฝ่เรียนรู้ตลอดเวลา โดย (1) การปรับเปลี่ยนระบบการเรียนรู้ให้เอื้อต่อการพัฒนาทักษะสำหรับศตวรรษที่ 21 (2) การเปลี่ยนโฉมบทบาท “ครู” ให้เป็นครูยุคใหม่ (3) การเพิ่มประสิทธิภาพระบบ บริหารจัดการศึกษาในทุกกระดับ ทุกประเภท (4) การพัฒนาระบบการเรียนรู้ตลอดชีวิต (5) การสร้างความตื่นตัวให้คนไทยตระหนักถึงบทบาท ความรับผิดชอบ และการวางตำแหน่งของประเทศไทย ในภูมิภาคเอเชียอาคเนย์และประชาคมโลก (6) การวางพื้นฐานระบบรองรับการเรียนรู้โดยใช้ดิจิทัลแพลตฟอร์ม และ (7) การสร้างระบบการศึกษาเพื่อเป็นเลิศทางวิชาการระดับนานาชาติ

2.2.3 การตระหนักถึงพหุปัญญาของมนุษย์ที่หลากหลายโดย (1) การพัฒนา และส่งเสริมพหุปัญญาผ่านครอบครัว ระบบสถานศึกษา สภาพแวดล้อม รวมทั้งสื่อ ตั้งแต่ระดับปฐมวัย (2) การสร้างเส้นทางอาชีพ สภาพแวดล้อมการทำงาน และระบบ สนับสนุนที่เหมาะสมสำหรับผู้มีความสามารถพิเศษผ่านกลไกต่าง ๆ และ (3) การดึงดูดกลุ่มผู้เชี่ยวชาญต่างชาติและคนไทยที่มีความสามารถในต่างประเทศให้มาสร้าง และพัฒนาเทคโนโลยีและนวัตกรรมให้กับประเทศ

2.2.4 การเสริมสร้างให้คนไทยมีสุขภาวะที่ดีครอบคลุมทั้งด้านกายใจ สติปัญญาและสังคม โดย (1) การสร้างความรอบรู้ด้านสุขภาวะ (2) การป้องกันและควบคุมปัจจัยเสี่ยงที่คุกคามสุขภาวะ (3) การสร้างสภาพแวดล้อมที่เอื้อต่อการมีสุขภาวะที่ดี (4) การพัฒนาระบบบริการสุขภาพที่ทันสมัยสนับสนุน การสร้างสุขภาวะที่ดี และ (5) การส่งเสริมให้ชุมชนเป็นฐานในการสร้างสุขภาวะที่ดีในทุกพื้นที่

2.2.5 การสร้างสภาพแวดล้อมที่เอื้อต่อการพัฒนาและเสริมสร้างศักยภาพ ทรัพยากรมนุษย์โดย (1) การสร้างความอยู่ดีมีสุขของครอบครัวไทย (2) การส่งเสริม บทบาทการมีส่วนร่วมของภาครัฐ ภาคเอกชน องค์กรปกครองส่วนท้องถิ่น ครอบครัว และชุมชนในการพัฒนาทรัพยากรมนุษย์ (3) การปลูกฝัง และพัฒนาทักษะนอก ห้องเรียน และ (4) การพัฒนาระบบฐานข้อมูลเพื่อการพัฒนาทรัพยากรมนุษย์

2.2.6 การเสริมสร้างศักยภาพการกีฬาในการสร้างคุณค่าทางสังคมและพัฒนาประเทศ โดย (1) การส่งเสริมการออกกำลังกายและกีฬาขั้นพื้นฐานให้กลายเป็นวิถีชีวิต (2) การส่งเสริมให้ประชาชน มีส่วนร่วมในกิจกรรมออกกำลังกาย กีฬาและ นันทนาการ (3) การส่งเสริมการกีฬาเพื่อพัฒนาสู่ระดับอาชีพ และ (4) การพัฒนา บุคลากรด้านการกีฬาและนันทนาการเพื่อรองรับการเติบโตของอุตสาหกรรมกีฬา

3.ยุทธศาสตร์ชาติด้านการสร้างโอกาสและความเสมอภาคทางสังคม

3.1 เป้าหมาย

3.1.1 สร้างความเป็นธรรม และลดความเหลื่อมล้ำในทุกมิติ

3.1.2 กระจายศูนย์กลางความเจริญทางเศรษฐกิจและสังคม เพิ่มโอกาสให้ทุกภาคส่วน เข้ามาเป็นกำลังของการพัฒนาประเทศในทุกระดับ

3.2 ประเด็น ประกอบด้วย 4 ประเด็นที่เกี่ยวข้อง ได้แก่

3.2.1 การลดความเหลื่อมล้ำสร้างความเป็นธรรมในทุกมิติ โดย (1) ปรับโครงสร้างเศรษฐกิจฐานราก (2) เพิ่มผลิตภาพและคุ้มครองแรงงานไทย ให้เป็นแรงงานฝีมือที่มีคุณภาพและความริเริ่มสร้างสรรค์ มีความปลอดภัยในการทำงาน (3) สร้างหลักประกันทางสังคมที่ครอบคลุมและเหมาะสมกับคน ทุกช่วงวัย ทุกเพศภาวะ และทุกกลุ่ม (4) ลงทุนทางสังคมแบบมุ่งเป้าเพื่อช่วยเหลือกลุ่มคนยากจนและกลุ่ม ผู้ด้อยโอกาสโดยตรง (5) สร้างความเป็นธรรมในการเข้าถึงบริการสาธารณสุข และการศึกษา โดยเฉพาะสำหรับผู้มีรายได้น้อย และกลุ่มผู้ด้อยโอกาส

3.2.2 การกระจายศูนย์กลางความเจริญทางเศรษฐกิจสังคมและเทคโนโลยี โดย (1) จัดระบบเมืองที่เอื้อต่อการสร้างชีวิตและสังคมที่มีคุณภาพและปลอดภัย ให้สามารถตอบสนองต่อสังคม สูงวัยและแนวโน้มของการขยายตัวของเมืองในอนาคต (2) สนับสนุนการพัฒนาพื้นที่บนฐานข้อมูล ความรู้ เทคโนโลยีและนวัตกรรม และ (3) การพัฒนากำลังแรงงานในพื้นที่

3.2.3 การเสริมสร้างพลังทางสังคม โดย (1) การรองรับสังคมสูงวัยอย่างมีคุณภาพ (2) สนับสนุนความร่วมมือระหว่างภาครัฐ ภาคเอกชน ภาควิชาการ ภาคประชาสังคมและภาคประชาชน (3) สนับสนุนการพัฒนาบนฐานทุนทางสังคมและวัฒนธรรม และ (4) สนับสนุนการพัฒนาเทคโนโลยีสารสนเทศ และสื่อสร้างสรรค์ เพื่อรองรับสังคมยุคดิจิทัล

3.2.4 การเพิ่มขีดความสามารถของชุมชนท้องถิ่นในการพัฒนาการพึ่งตนเองและการจัดการตนเอง โดย (1) ส่งเสริมการปรับพฤติกรรมในระดับครัวเรือน ให้มีขีดความสามารถในการจัดการวางแผนชีวิต สุขภาพ ครอบครัว การเงินและอาชีพ (2) เสริมสร้างศักยภาพของชุมชนในการพึ่งตนเองและการพึ่งพากันเอง (3) สร้างการมีส่วนร่วมของภาคส่วนต่าง ๆ เพื่อสร้างประชาธิปไตยชุมชน และ (4) สร้างภูมิคุ้มกันทางปัญญาให้กับชุมชน

4 ยุทธศาสตร์ชาติด้านการสร้างการเติบโตบนคุณภาพชีวิตที่เป็นมิตรกับสิ่งแวดล้อม

4.1 เป้าหมาย

4.1.1 อนุรักษ์และรักษาทรัพยากรธรรมชาติ สิ่งแวดล้อม และวัฒนธรรม ให้คนรุ่นต่อไปได้ใช้อย่างยั่งยืน มีสมดุล

4.1.2 พัฒนาและสร้างใหม่ฐานทรัพยากรธรรมชาติและสิ่งแวดล้อม เพื่อลดผลกระทบทางลบจากการพัฒนาสังคมเศรษฐกิจของประเทศ

4.1.3 ใช้ประโยชน์และสร้างการเติบโต บนฐานทรัพยากรธรรมชาติและสิ่งแวดล้อม ให้สมดุลภายในขีดความสามารถของระบบนิเวศ

4.2 ประเด็น ประกอบด้วย 4 ประเด็นที่เกี่ยวข้อง ได้แก่

4.2.1 สร้างการเติบโตอย่างยั่งยืนบนสังคมเศรษฐกิจสีเขียว โดย (1) เพิ่มมูลค่าของเศรษฐกิจฐานชีวภาพให้สอดคล้องกับยุทธศาสตร์ด้านการสร้างความสามารถในการแข่งขัน (2) อนุรักษ์และฟื้นฟูความหลากหลายทางชีวภาพในและนอกถิ่นกำเนิด (3) อนุรักษ์และฟื้นฟูแม่น้ำลำคลองและแหล่งน้ำธรรมชาติ ทั่วประเทศ (4) รักษาและเพิ่มพื้นที่สีเขียวที่เป็นมิตรกับสิ่งแวดล้อม และ (5) ส่งเสริมการบริโภคและการผลิต ที่ยั่งยืน

4.2.2 สร้างการเติบโตอย่างยั่งยืนบนสังคมที่เป็นมิตรต่อสภาพภูมิอากาศ โดย (1) ลดการปล่อยก๊าซเรือนกระจก (2) มีการปรับตัวเพื่อลดความสูญเสียและเสียหายจากภัยธรรมชาติและผลกระทบ ที่เกี่ยวข้องกับการเปลี่ยนแปลงสภาพภูมิอากาศ (3) มุ่งเป้าสู่การลงทุนที่เป็นมิตรต่อสภาพภูมิอากาศในการพัฒนาโครงสร้างพื้นฐานของภาครัฐและภาคเอกชน และ (4) พัฒนาและสร้างระบบรับมือปรับตัวต่อโรคอุบัติใหม่ และโรคอุบัติซ้ำที่เกิดจากการเปลี่ยนแปลงภูมิอากาศ

4.2.3 พัฒนาพื้นที่เมืองชนบทเกษตรกรรมและอุตสาหกรรมเชิงนิเวศมุ่งเน้นความเป็นเมืองที่เติบโตอย่างต่อเนื่อง โดย (1) พัฒนาพื้นที่เมือง ชนบท เกษตรกรรม และอุตสาหกรรมเชิงนิเวศ ที่มีการบริหารจัดการตามแผนผังภูมินิเวศ อย่างยั่งยืน (2) จัดการมลพิษที่มีผลกระทบต่อสิ่งแวดล้อม และสารเคมีในภาคเกษตร ทั้งระบบ ให้เป็นไปตามมาตรฐานสากลและค่ามาตรฐานสากล (3) สงวนรักษา อนุรักษ์ฟื้นฟู และพัฒนาทรัพยากรธรรมชาติ มรดกทางสถาปัตยกรรมและศิลปวัฒนธรรม อัตลักษณ์ และวิถีชีวิตพื้นถิ่นบนฐานธรรมชาติและฐานวัฒนธรรมอย่างยั่งยืน (4) พัฒนาเครือข่ายองค์กรพัฒนาเมืองและชุมชน รวมทั้งกลุ่มอาสาสมัคร ด้วยกลไกการมีส่วนร่วมของทุกภาคส่วนในท้องถิ่น และ (5) เสริมสร้างระบบสาธารณสุขและอนามัยสิ่งแวดล้อม และยกระดับความสามารถในการป้องกันโรคอุบัติใหม่และอุบัติซ้ำ

4.2.4 พัฒนาความมั่นคงด้านพลังงานและเกษตรที่เป็นมิตรต่อสิ่งแวดล้อม โดย (1) เพิ่มผลิตภาพของน้ำทั้งระบบในการใช้น้ำอย่างประหยัด รู้คุณค่า และสร้างมูลค่าเพิ่ม จากการใช้น้ำให้ ทัดเทียมกับระดับสากล (3) พัฒนาความมั่นคงพลังงานของประเทศ และส่งเสริมการใช้พลังงานที่เป็นมิตรต่อ สิ่งแวดล้อม (4) เพิ่มประสิทธิภาพการใช้พลังงาน โดยลดความเข้มข้นของการใช้พลังงาน และ (5) พัฒนาความ มั่นคงด้านการเกษตร และอาหารของประเทศและชุมชน ในมิติปริมาณ คุณภาพ ราคาและการเข้าถึงอาหาร

1.5 ยุทธศาสตร์การพัฒนาขององค์กรปกครองส่วนท้องถิ่นในเขตจังหวัดกาญจนบุรี วิสัยทัศน์ (Vision)

“เมืองการค้าชายแดน ดินแดนแห่งการท่องเที่ยว เศรษฐกิจยกระดับ มาตรฐานคุณภาพชีวิตดี การบริหารมีธรรมาภิบาล โครงสร้างพื้นฐานครบครัน ก้าวทันเทคโนโลยี”

ยุทธศาสตร์การพัฒนา

1. ยุทธศาสตร์พัฒนาด้านเศรษฐกิจ
2. ยุทธศาสตร์พัฒนาด้านโครงสร้างพื้นฐาน
3. ยุทธศาสตร์พัฒนาด้านสังคมและคุณภาพชีวิต
4. ยุทธศาสตร์พัฒนาด้านทรัพยากรธรรมชาติและสิ่งแวดล้อม
5. ยุทธศาสตร์พัฒนาด้านศาสนา ศิลปะ และวัฒนธรรม
6. ยุทธศาสตร์พัฒนาด้านการบริหารจัดการ

1. ยุทธศาสตร์การพัฒนาด้านเศรษฐกิจ

กลยุทธ์

1. การส่งเสริมอาชีพ การเกษตร พัฒนาสินค้าเกษตรล่องหน้า ยกมาตรฐานสินค้าเกษตรโดยใช้เทคโนโลยี
2. การส่งเสริมการลงทุน เพิ่มมูลค่าสินค้า และการค้าสู่ตลาด
3. ยกมาตรฐานการท่องเที่ยวให้เป็นที่รู้จักทั่วโลก
4. พัฒนาฝีมือแรงงานให้ได้มาตรฐานและส่งเสริมให้ผู้ประกอบการใช้แรงงานที่ถูกต้องตามกฎหมาย

เป้าประสงค์

1. ประชาชนมีอาชีพ เพิ่มโอกาสในการประกอบอาชีพ สร้างอาชีพใหม่
2. สินค้าเกษตร การตลาดสินค้าเกษตรล่องหน้า ผลิตตามคำสั่งซื้อ
3. สินค้ามีคุณภาพ และเป็นที่ต้องการของตลาดภายในประเทศและต่างประเทศ
4. สถานที่ท่องเที่ยวได้รับการปรับปรุงให้ได้มาตรฐาน
5. ประชาชน องค์กรเอกชนให้ความร่วมมือในการดูแลสถานที่ท่องเที่ยวมากขึ้น
6. ประชาชนมีจิตสำนึกในการร่วมดูแลสถานที่ท่องเที่ยวให้มีความปลอดภัย

2. ยุทธศาสตร์การพัฒนาด้านโครงสร้างพื้นฐาน

กลยุทธ์

1. พัฒนาการคมนาคมและการขนส่งให้ได้มาตรฐานสู่ระดับสากล
2. การส่งเสริมและสนับสนุนและบำรุงรักษาสาธารณูปโภคขั้นพื้นฐาน
3. การผังเมือง

เป้าประสงค์

1. เส้นทางคมนาคมขนส่งมีมาตรฐานและปลอดภัย
2. ระบบสาธารณูปโภคและสาธารณูปการได้รับการพัฒนาให้ครอบคลุมครบถ้วน
3. มีน้ำสำหรับใช้ในการอุปโภค บริโภคอย่างเพียงพอ
4. การผังเมืองและผังเมืองรวมเป็นระเบียบ

3. ยุทธศาสตร์การพัฒนาด้านสังคมและคุณภาพชีวิต

กลยุทธ์

1. การพัฒนาสังคมและสังคมสงเคราะห์
2. การพัฒนาและส่งเสริมการกีฬาและนันทนาการ ให้เป็นอาชีพและมีรายได้ เพื่อพัฒนารายได้และสุขภาพ
3. การพัฒนาและส่งเสริมการศึกษาให้ก้าวทันเทคโนโลยี
4. การให้บริการสาธารณสุขอย่างทั่วถึง
5. การป้องกันและแก้ไขปัญหาเสพติด
6. การป้องกันและบรรเทาสาธารณภัย เพื่อความปลอดภัยในชีวิตและทรัพย์สิน

เป้าประสงค์

1. ประชาชนได้รับบริการ และสวัสดิการตามมาตรฐาน
 2. มีสถานที่ออกกำลังกายและสถานที่พักผ่อนเพียงพอ ปลอดภัย ได้มาตรฐาน และเป็นฐานในการสร้างรายได้
 3. การศึกษามีคุณภาพทั้งในระบบและนอกระบบ
 4. สุขภาพอนามัยของประชาชนดีขึ้น
 5. ประชาชนได้รับความปลอดภัยในชีวิตและทรัพย์สิน
4. ยุทธศาสตร์การพัฒนาด้านทรัพยากรธรรมชาติและสิ่งแวดล้อม
- กลยุทธ์
1. การอนุรักษ์ ฟื้นฟูและส่งเสริมทรัพยากรธรรมชาติและสิ่งแวดล้อม
 2. การจัดการสิ่งแวดล้อมและมลพิษ
 3. การส่งเสริมให้ประชาชนใช้พลังงานสะอาด และพลังงานจากการเกษตร

เป้าประสงค์

1. ทรัพยากรธรรมชาติและสิ่งแวดล้อมมีความเหมาะสมและมีความปลอดภัย
5. ยุทธศาสตร์การพัฒนาด้านศาสนา ศิลปะ และวัฒนธรรม
- กลยุทธ์
1. ส่งเสริม อนุรักษ์ ฟื้นฟูด้านศาสนา ศิลปะ วัฒนธรรมและประเพณีท้องถิ่น ให้เป็นที่รู้จักแพร่หลาย
 2. การส่งเสริมอนุรักษ์โบราณสถาน โบราณวัตถุ พิพิธภัณฑสถานแห่งชาติ และพิพิธภัณฑสถานพื้นบ้าน
 3. การส่งเสริมและสนับสนุนภูมิปัญญาท้องถิ่น

เป้าประสงค์

1. โบราณสถาน โบราณวัตถุ พิพิธภัณฑสถานแห่งชาติ พิพิธภัณฑสถานพื้นบ้าน วัฒนธรรม และประเพณี ของท้องถิ่นดำรงอยู่ และเป็นที่รู้จักแพร่หลาย
6. ยุทธศาสตร์การพัฒนาด้านศาสนา ศิลปะ และวัฒนธรรม
- กลยุทธ์
1. การพัฒนาระบบการบริหารจัดการให้มีประสิทธิภาพ และก้าวหน้าเทคโนโลยี
 2. การปรับปรุง พัฒนาสถานที่ พัสตุ และทรัพย์สินสำหรับการปฏิบัติงานให้ทันสมัย
 3. การส่งเสริมความรู้และสร้างจิตสำนึกในการทำงานให้มีธรรมาภิบาล
 4. การส่งเสริมการสร้างระบบบริหารกิจการบ้านเมืองที่ดี
 5. การส่งเสริมการปกครองระบอบประชาธิปไตยและการมีส่วนร่วม

เป้าประสงค์

1. บุคลากรในหน่วยงานมีความรู้ในการปฏิบัติงานตามความรู้ความสามารถ
2. มีข้อมูลสำหรับใช้ในการวางแผน ตรวจสอบและพัฒนางานของท้องถิ่น
3. การบริหารมีความโปร่งใส ยุติธรรม
4. ประชาชนมีส่วนร่วมในการวางแผน วิเคราะห์ และตรวจสอบ
5. ประชาชนมีความรู้ความเข้าใจในการปกครองระบอบประชาธิปไตย

2. ยุทธศาสตร์ขององค์กรปกครองส่วนท้องถิ่น

2.1 วิสัยทัศน์

เทศบาลตำบลสมเด็จพระเจริญ ได้กำหนดวิสัยทัศน์ (Vision) เพื่อแสดงสถานการณ์ในอนาคต ซึ่งเป็นจุดมุ่งหมายความคาดหวังที่ต้องการให้เกิดขึ้นในอนาคตข้างหน้า ซึ่งจะสามารถสะท้อนถึงสภาพการณ์ของท้องถิ่นในอนาคตอย่างรอบด้าน ภายใต้การเปลี่ยนแปลงของสภาพแวดล้อมด้านต่างๆ จึงได้กำหนดวิสัยทัศน์ความคาดหวังที่จะให้เกิดขึ้นในอนาคต ดังนี้

“เป็นองค์กรที่มีการบริหารงานด้วยหลักธรรมาภิบาลมีการบริการประชาชนอย่างเป็นเลิศส่งเสริมการศึกษา
ฟื้นฟูภูมิปัญญาท้องถิ่นปรับปรุงพัฒนาระบบสาธารณสุขปโภคและโครงสร้างพื้นฐานให้ครอบคลุมเต็มพื้นที่”

2.2 ยุทธศาสตร์

คณะกรรมการพัฒนาเทศบาลร่วมกับประชาคมท้องถิ่น ส่วนราชการ รัฐวิสาหกิจ รวมทั้งองค์กรต่างๆ ที่เกี่ยวข้อง ได้กำหนดยุทธศาสตร์ของเทศบาล 7 ด้าน โดยมีรายละเอียดดังนี้

ยุทธศาสตร์ที่ 1 ยุทธศาสตร์การพัฒนาด้านโครงสร้างพื้นฐานและระบบสาธารณสุขการ

วัตถุประสงค์

เพื่อให้ประชาชนมีเส้นทางคมนาคม และการขนส่งและระบบสาธารณสุขปโภคที่สะดวกสบายทั่วถึง ตลอดจนให้ประชาชนมีแหล่งน้ำเพื่ออุปโภค บริโภคอย่างเพียงพอ เพื่อสร้างความเป็นอยู่ที่ดีให้แก่ประชาชน ตลอดจนการขยายเขตไฟฟ้าให้ครอบคลุมทุกหมู่บ้าน

แนวทางการพัฒนา

- 1.1 ก่อสร้าง ปรับปรุง บำรุง รักษา ถนน ท่อระบายน้ำ
- 1.2 การพัฒนาระบบไฟฟ้า
- 1.3 การพัฒนาระบบประปา

ยุทธศาสตร์ที่ 2 ยุทธศาสตร์การแก้ปัญหาความยากจนและส่งเสริมอาชีพ

วัตถุประสงค์

เพื่อให้ประชาชนได้มีแหล่งน้ำไปใช้ให้เกิดประโยชน์และเพียงพอต่อความต้องการของเกษตรกรในตำบล สมเด็จพระเจริญ การพัฒนาแหล่งน้ำเพื่อการเกษตร เช่นขุดลอกคลองไม่ให้ตื้นเขินและ ขุดสระจะช่วยให้กักเก็บน้ำได้มากขึ้น เกษตรกรสามารถทำการเพาะปลูก และเลี้ยงสัตว์ได้ทั้งฤดูฝนและฤดูแล้ง ทำให้การเพาะปลูกได้ผลผลิตเพิ่มมากขึ้น

แนวทางการพัฒนา

- 2.1 การพัฒนาแหล่งน้ำเพื่อการเกษตร

ยุทธศาสตร์ที่ 3 ยุทธศาสตร์การจัดการสาธารณสุขและเสริมสร้างสุขภาพ

วัตถุประสงค์

เพื่อให้ประชาชนมีคุณภาพชีวิตที่ดีขึ้น การส่งเสริมสุขภาพ ป้องกัน ควบคุมโรค และการรักษาพยาบาลเบื้องต้น ตลอดจนการเข้าถึงข้อมูลข่าวสารความรู้ด้านสุขภาพของประชาชน เพื่อนำมาใช้ในการดูแลสุขภาพอันนำไปสู่สภาวะที่ยั่งยืนของประชาชน

แนวทางการพัฒนา

- 3.1 การกำจัดขยะมูลฝอย
- 3.2 การส่งเสริมสุขภาพประชาชน และการบริการด้านสาธารณสุข
- 3.3 การป้องกันและเฝ้าระวังโรค

ยุทธศาสตร์ที่ 4 ยุทธศาสตร์การพัฒนาการศึกษาและส่งเสริมวัฒนธรรมขนบธรรมเนียมประเพณี วัตถุประสงค์

ส่งเสริมสนับสนุนอุปกรณ์การเรียนการสอนแก่ให้ศูนย์พัฒนาเด็กเล็กและโรงเรียนในพื้นที่ เพื่อเพิ่มพูนทักษะในการเรียนการสอน อีกทั้งสนับสนุนอาหารเสริมนม และอาหารกลางวันให้กับเด็กในวัยเรียนอย่างทั่วถึง ส่งเสริมสนับสนุนการจัดกิจกรรมวัฒนธรรมขนบธรรมเนียมและประเพณีอันดีงาม เพื่อสร้างจิตสำนึกในร่วมกันอนุรักษ์และภูมิปัญญาที่เป็นเอกลักษณ์ของท้องถิ่น

แนวทางการพัฒนา

- 4.1 การพัฒนาการศึกษาเด็กก่อนวัยเรียน ประถมศึกษา และการศึกษาขั้นพื้นฐาน
- 4.2 การอนุรักษ์ ขนบธรรมเนียมประเพณีและสืบสานวัฒนธรรม

ยุทธศาสตร์ที่ 5 ยุทธศาสตร์การพัฒนาสังคม คุณภาพชีวิต และการสังคมสงเคราะห์ วัตถุประสงค์

ส่งเสริมการดำเนินงานโดยยึดหลักเศรษฐกิจแบบพอเพียง มาประยุกต์ใช้ในการบริหารงานในด้านต่างๆ ดูแลและจัดสวัสดิการแก่ผู้ยากไร้ ผู้สูงอายุ ผู้พิการและผู้ป่วยเอดส์ เพื่อให้ประชาชนมีคุณภาพชีวิตที่ดีขึ้น

แนวทางการพัฒนา

- 5.1 ศูนย์เรียนรู้เพื่อการพัฒนาตามแนวพระราชดำริ
- 5.2 การสังคมสงเคราะห์แก่ผู้ด้อยโอกาสทางสังคม
- 5.3 การพัฒนาสังคม สร้างความเข้มแข็งชุมชน
- 5.4 การป้องกันและแก้ไขปัญหายาเสพติด

ยุทธศาสตร์ที่ 6 ยุทธศาสตร์การพัฒนาด้านการบริหารการจัดการบ้านเมืองที่ดี วัตถุประสงค์

เพื่อพัฒนาความรู้ความเข้าใจของประชาชน ในการมีส่วนร่วมในกิจกรรมทางการเมืองตามระบอบประชาธิปไตยรวมถึงปรับปรุงประสิทธิภาพการบริหารงานขององค์การบริหารส่วนตำบลสมเด็จพระญาณสังวรให้มีการบริหารกิจการบ้านเมืองและสังคมที่ดีขึ้น เพื่อให้ประชาชนได้รับบริการที่มีประสิทธิภาพ ตลอดจนมีการป้องกันและสาธารณภัย

แนวทางการพัฒนา

- 6.1 พัฒนาการบริหารการจัดการและเพิ่มประสิทธิภาพ
- 6.2 การป้องกันและบรรเทาสาธารณภัย
- 6.3 การจรรยาบรรณ

ยุทธศาสตร์ที่ 7 ยุทธศาสตร์การพัฒนาด้านทรัพยากรธรรมชาติและสิ่งแวดล้อม วัตถุประสงค์

ส่งเสริมให้ประชาชนในท้องถิ่นได้มีส่วนร่วมในการอนุรักษ์ช่วยกันดูแลรักษาให้คงสภาพเดิม ไม่ให้เกิดความเสื่อมโทรม เพื่อประโยชน์ในการดำรงชีวิตในท้องถิ่นของตน

แนวทางการพัฒนา

- 7.1 การอนุรักษ์และฟื้นฟูทรัพยากรป่าไม้และแหล่งน้ำ ฯลฯ
- 7.2 การเพิ่มพื้นที่สีเขียว การปลูกต้นไม้ที่สาธารณะ ก่อสร้างสวนหย่อม

2.3 พันธกิจ

พันธกิจของการพัฒนาเทศบาลตำบลสมเด็จเจริญ (Mission)

1. จัดให้มีและบำรุงรักษาทางบก และจัดให้มีแหล่งน้ำเพื่ออุปโภคและบริโภค
2. บำรุงและส่งเสริมการประกอบอาชีพของประชาชน
3. ส่งเสริมสุขภาพและพัฒนาสตรี เด็ก เยาวชน ผู้สูงอายุ ผู้พิการ
4. ส่งเสริมด้านการศึกษา และส่งเสริมวัฒนธรรมขนบธรรมเนียมและประเพณี ภูมิปัญญาท้องถิ่น
5. การป้องกันและบรรเทาสาธารณภัย
6. ส่งเสริมการรวมกลุ่มและสร้างความเข้มแข็งชุมชน
7. การบริหารจัดการบ้านเมืองที่ดี
8. ส่งเสริมการรักษาสิ่งแวดล้อม

2.4 จุดมุ่งหมายเพื่อการพัฒนาของเทศบาลตำบลสมเด็จเจริญ

1. ประชาชนมีระบบสาธารณสุขโปโภค สาธารณูปการ ได้มาตรฐานและเพียงพอต่อความต้องการของประชาชน

2. จัดหาและพัฒนาแหล่งน้ำให้เพียงพอต่อการทำการเกษตร
3. พัฒนาคุณภาพชีวิตของประชาชนทั้งด้านการศึกษาและสุขภาพ
4. ส่งเสริมและพัฒนาอาชีพให้กับประชาชนในท้องถิ่น
5. พัฒนาและปรับปรุงระบบบริหารจัดการให้มีประสิทธิภาพ
6. สืบสานและอนุรักษ์วัฒนธรรมขนบธรรมเนียมประเพณี
7. รักษาทรัพยากรและสิ่งแวดล้อมให้อุดมสมบูรณ์

2.5 ตัวชี้วัด

- 1) ประชาชนในเขตเทศบาลมีแหล่งน้ำในการอุปโภคเพิ่มมากขึ้นร้อยละ 5
- 2) ในเขตเทศบาลมีโครงสร้างพื้นฐานให้ประชาชนได้ใช้บริการร้อยละ 60
- 3) ประชาชนมีคุณภาพชีวิตที่ดีขึ้นร้อยละ 10
- 4) การบริการจัดการของเทศบาลมีผลการปฏิบัติงานที่มีประสิทธิภาพสูงร้อยละ 60
- 5) ประชาชนมีความรู้มากขึ้นร้อยละ 70 และศิลปวัฒนธรรมอันดียังคงอยู่
- 6) ชุมชนมีรายได้เพิ่มขึ้นในอัตราร้อยละ 5 และพึ่งตนเองได้มากขึ้น

2.6 กลยุทธ์

1) ก่อสร้าง ปรับปรุงระบบโครงการพื้นฐานสาธารณูปโภค ไฟฟ้า ถนน ทางสาธารณะ และสาธารณูปการให้มีคุณภาพและประสิทธิภาพ

- 2) จัดให้มีและส่งเสริมการสร้างแหล่งน้ำอุปโภค บริโภค และการเกษตรให้เพียงพอ
- 3) ป้องกันและแก้ไขปัญหาการเสพ การผลิตและการจำหน่ายยาเสพติดในทุกระดับ
- 4) ส่งเสริมให้มีการดำเนินการของศูนย์เรียนรู้ตามแนวทางพระราชดำริเพื่อเป็นต้นแบบ และ

ตัวอย่างของประชาชนในการนำไปปรับใช้ในการประกอบอาชีพ และการดำเนินชีวิต

5) ส่งเสริมสนับสนุนงาน และหน่วยงานด้านสาธารณสุขอาสาสมัครสาธารณสุขประจำหมู่บ้าน (อสม.) และองค์กรชุมชนกองทุนส่งเสริมสุขภาพในระดับท้องถิ่น เพื่อให้ประชาชนมีสุขอนามัยที่ดีขึ้น และลดปัญหาด้านสุขภาพของประชาชนอย่างยั่งยืน

6) ป้องกันโรค และควบคุมโรคต่างๆที่สามารถป้องกันได้และสามารถดำเนินการได้อย่างรวดเร็ว ควบคุมสถานการณ์ของโรคได้เบื้องต้น

7) ป้องกันและบรรเทาสาธารณภัย จะพัฒนาด้านพัสดุวัสดุอุปกรณ์เครื่องมือ เครื่องใช้ให้ทันสมัยเพียงพอ พร้อมใช้งาน

8) สร้างความเข้มแข็งของชุมชน ส่งเสริมและพัฒนาบทบาทของผู้นำชุมชน คณะกรรมการหมู่บ้านและชุมชนให้เข้มแข็ง พร้อมทั้งส่งเสริมพัฒนาบทบาทและคุณภาพชีวิตของเด็ก เยาวชน สตรี ผู้สูงอายุ ผู้พิการ ผู้ด้อยโอกาส ประชาชน และคุ้มครองสิทธิเสรีภาพของประชาชน

9) ส่งเสริมพัฒนาคุณภาพและศักยภาพตามความสามารถของแรงงานในท้องถิ่น

10) ส่งเสริมการสร้างจิตสำนึกและตระหนักแก่ประชาชนในการอนุรักษ์ทรัพยากรและสิ่งแวดล้อม และการจัดการแก้ไขปัญหาสิ่งแวดล้อม

11) ดำเนินการโครงการ เพื่อให้บริการประชาชน และรับทราบปัญหา อุปสรรค และความต้องการของประชาชนในพื้นที่

12) พัฒนาฟื้นฟูและส่งเสริมกิจกรรมด้านศาสนา ศิลปวัฒนธรรมและประเพณีของชุมชนท้องถิ่น โดยการอนุรักษ์สืบสานต่อและเชื่อมโยงสู่กิจกรรมการท่องเที่ยว

13) ปรับปรุงโครงสร้างการบริหารงาน ให้รองรับการปฏิบัติการกิจหน้าที่ ตามที่กฎหมายกำหนดอย่างมีประสิทธิภาพ เพิ่มประสิทธิภาพในการปฏิบัติราชการบูรณาการการจัดทำแผนพัฒนาท้องถิ่นร่วมกันระหว่างหน่วยงานภาครัฐ และเอกชนองค์กรปกครองส่วนท้องถิ่น เพื่อพัฒนาท้องถิ่น สร้างประโยชน์สูงสุดแก่ประชาชนในจังหวัดกาญจนบุรี

2.7 จุดยืนทางยุทธศาสตร์

- 1) การพัฒนาชุมชนให้ก้าวสู่มีความเข้มแข็ง โดยได้รับการบริการสาธารณะด้านโครงสร้างพื้นฐานที่จำเป็น
- 2) การพัฒนาระบบการบริหารจัดการภาครัฐที่ดีและมีส่วนร่วมจากทุกภาคส่วน
- 3) ส่งเสริมและพัฒนาแหล่งน้ำเพื่อการเกษตร และอุปโภค บริโภค
- 4) ส่งเสริมและพัฒนาศักยภาพคนและความเข้มแข็งของชุมชนในการพึ่งตนเอง
- 5) ส่งเสริมให้มีการดำเนินการของศูนย์เรียนรู้ เพื่อการพัฒนา ตามแนวพระราชดำริ รณรงค์ส่งเสริมความรู้ ด้านสุขภาพ อนามัย แก่ประชาชน

2.8 ความเชื่อมโยงของยุทธศาสตร์ในภาพรวม

การจัดทำแผนพัฒนาท้องถิ่นของเทศบาลมีความเชื่อมโยงของยุทธศาสตร์ในภาพรวม ดังนี้

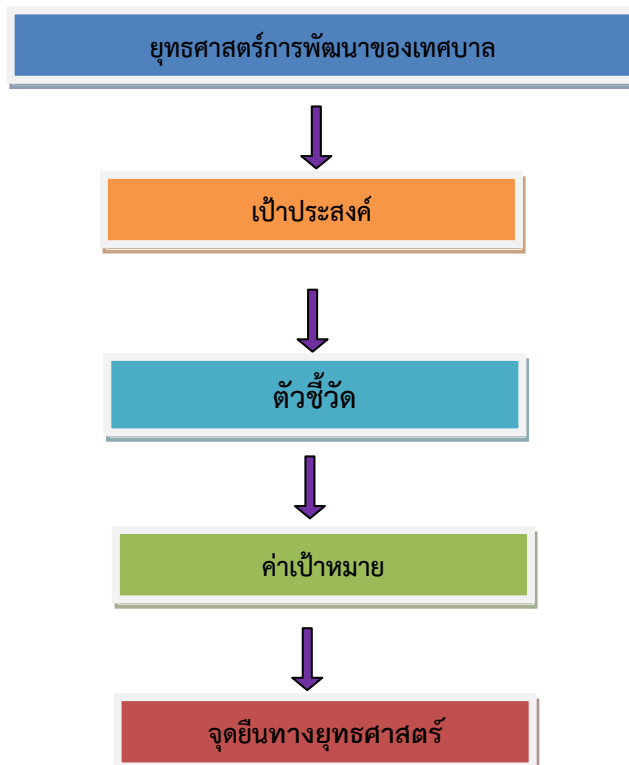

2.3 ความเชื่อมโยงของยุทธศาสตร์ในภาพรวม

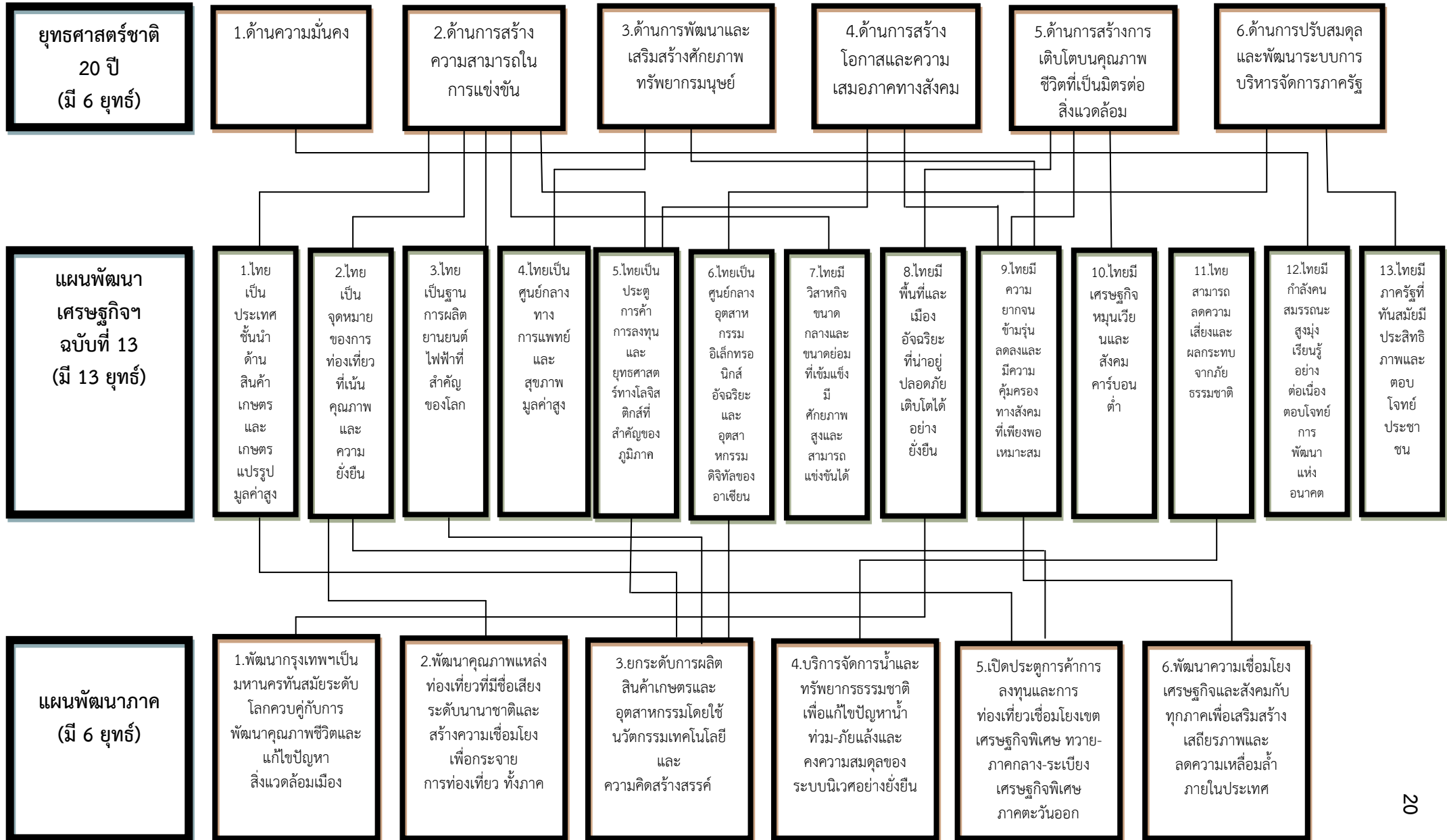

**แผนพัฒนาภาค
(มี 6 ยุทธ)**

1.พัฒนากรุงเทพฯเป็นมหานครทันสมัยระดับโลกควบคู่กับการพัฒนาคุณภาพชีวิตและแก้ไขปัญหาสิ่งแวดล้อมเมือง

2.พัฒนาคุณภาพแหล่งท่องเที่ยวที่มีชื่อเสียงระดับนานาชาติและสร้างความเชื่อมโยงเพื่อกระจายการท่องเที่ยว ทั้งภาค

3.ยกระดับการผลิตสินค้าเกษตรและอุตสาหกรรมโดยใช้นวัตกรรมเทคโนโลยีและความคิดสร้างสรรค์

4.บริการจัดการน้ำและทรัพยากรธรรมชาติเพื่อแก้ไขปัญหา น้ำท่วม-ภัยแล้งและคงความสมดุลของระบบนิเวศอย่างยั่งยืน

5.เปิดประตูการค้าการลงทุนและการท่องเที่ยวเชื่อมโยงเขตเศรษฐกิจพิเศษ ทวาย-ภาคกลาง-ระยอง เศรษฐกิจพิเศษภาคตะวันออก

6.พัฒนาความเชื่อมโยงเศรษฐกิจและสังคมกับทุกภาคเพื่อเสริมสร้างเสถียรภาพและลดความเหลื่อมล้ำภายในประเทศ

**แผนพัฒนากลุ่ม
จังหวัดภาคกลาง
ตอนล่าง 1
(มี 3 ยุทธ)**

1.พัฒนาสินค้าเกษตร อุตสาหกรรม พาณิชยกรรม และบริการด้วยเทคโนโลยี และนวัตกรรมสู่มาตรฐานสากล

2.ศูนย์กลางการท่องเที่ยวคุณภาพเชิงสร้างสรรค์ ด้านนิเวศน์ สุขภาพ วัฒนธรรมในพื้นที่ประวัติศาสตร์ภาค ตะวันตกและอารยธรรมทวารวดี

3.พัฒนาและส่งเสริมการค้าชายแดนและการค้าผ่านแดนให้มีศักยภาพ ผลักดันเขตพัฒนาเศรษฐกิจพิเศษนำไปสู่การกระตุ้นให้เกิดการค้าการลงทุนระหว่างประเทศ

**แผนพัฒนาจังหวัด
กาญจนบุรี
(มี 5 ยุทธ)**

1.การพัฒนาคุณภาพชีวิตประชาชนในทุกมิติ

2.การพัฒนาเมืองให้หน้าอยู่เป็นมิตรต่อสิ่งแวดล้อม

3.การพัฒนาระบบเกษตรกรรมอย่างครบวงจร

4.การพัฒนาการท่องเที่ยวอัตลักษณ์คุณค่าสูงและเติบโตอย่างยั่งยืน

5.การพัฒนาการค้าการลงทุนอุตสาหกรรมและเขตเศรษฐกิจพิเศษ

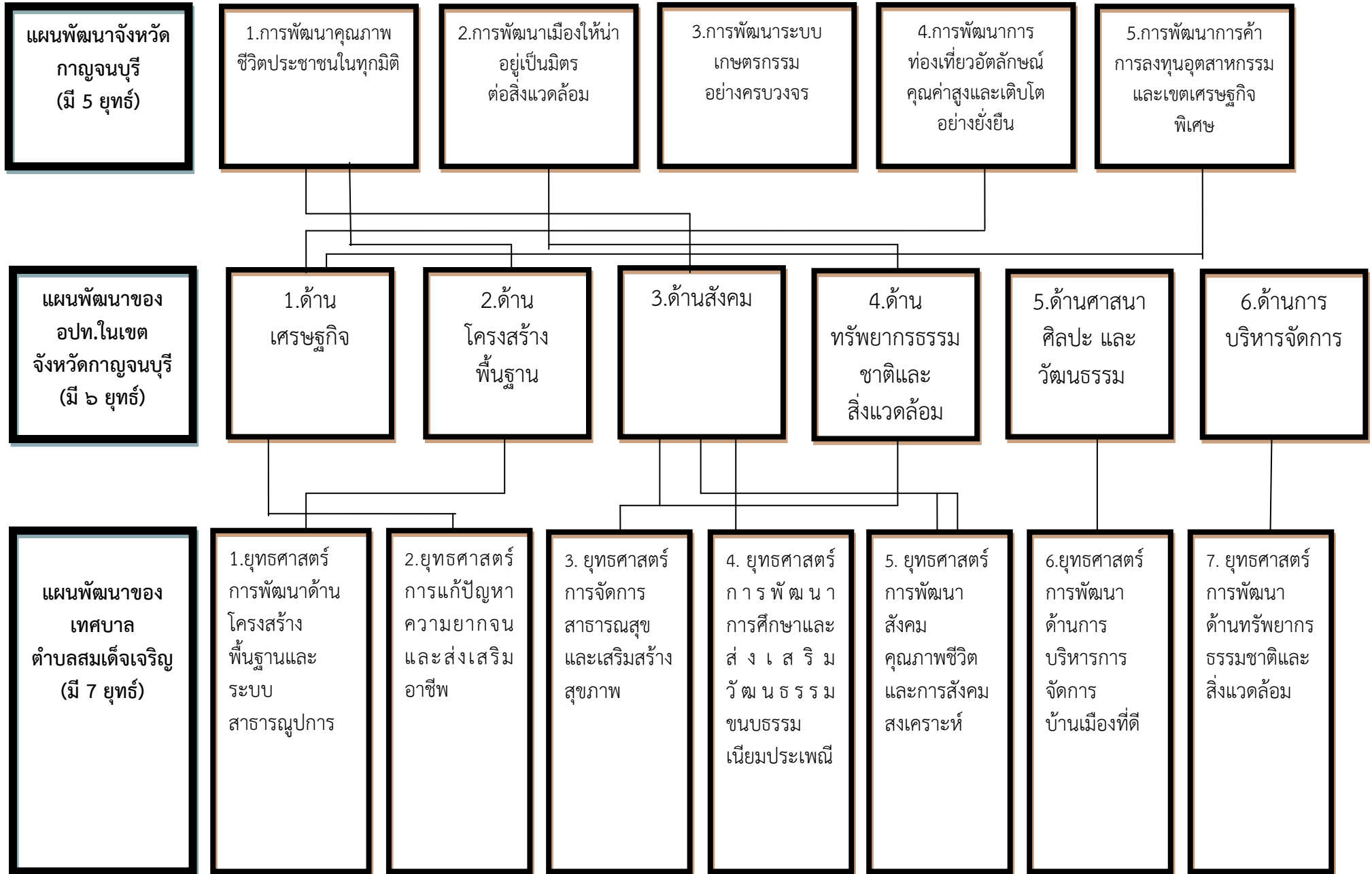

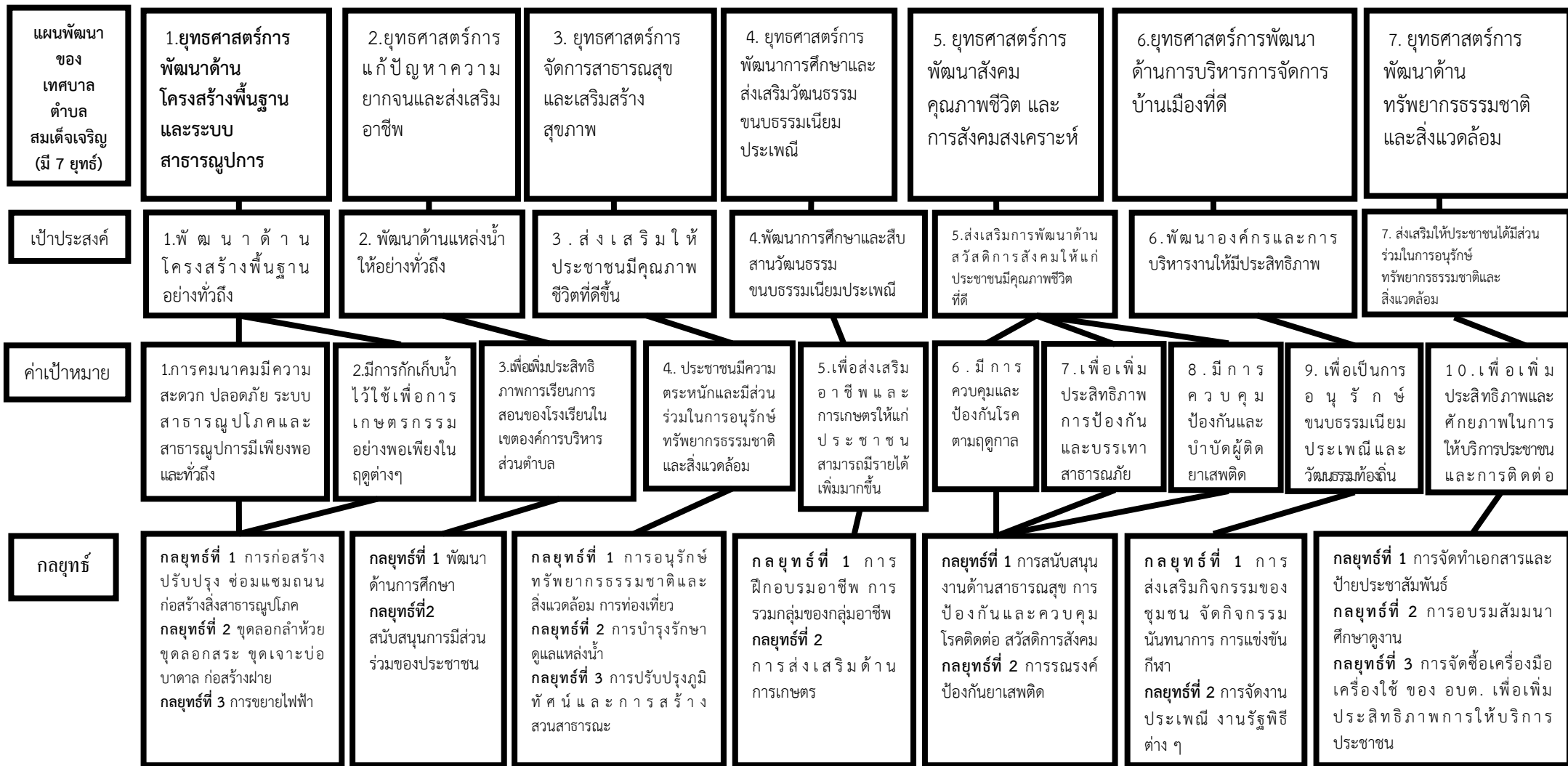

ส่วนที่ 3

การนำแผนพัฒนาท้องถิ่นไปสู่การปฏิบัติ

1. ยุทธศาสตร์การพัฒนาและแผนงาน

ที่	ยุทธศาสตร์	ด้าน	แผนงาน	หน่วยงาน รับผิดชอบ หลัก	หน่วยงาน สนับสนุน
1	การพัฒนาโครงสร้างพื้นฐานและระบบสาธารณูปโภค	บริการชุมชน และสังคม	แผนงานเคหะและชุมชน	กองช่าง	ทต.สมเด็จพระเจริญ
2	การพัฒนาการแก้ปัญหาความยากจนและส่งเสริมอาชีพ	เศรษฐกิจ	แผนงานการเกษตร	กองช่าง สำนักปลัด	ทต.สมเด็จพระเจริญ
3	การพัฒนาการสาธารณสุขและเสริมสร้างสุขภาพ	บริการชุมชน และสังคม	แผนงานเคหะและชุมชน	กองช่าง	ทต.สมเด็จพระเจริญ
			แผนงานศาสนาวัฒนธรรมและนันทนาการ	สำนักปลัด	
			แผนงานสาธารณสุข	สำนักปลัด	
4	การพัฒนาการศึกษาและส่งเสริมวัฒนธรรมขนบธรรมเนียมประเพณี	บริการชุมชน และสังคม	แผนงานการศึกษา	สำนักปลัด	ทต.สมเด็จพระเจริญ
			แผนงานศาสนาวัฒนธรรมและนันทนาการ	สำนักปลัด	
5	การพัฒนาสังคม คุณภาพชีวิตและการสังคมสงเคราะห์	เศรษฐกิจ	แผนงานการเกษตร	สำนักปลัด	ทต.สมเด็จพระเจริญ
		การดำเนินงานอื่น	แผนงานงบกกลาง		
		บริการชุมชน และสังคม	แผนงานสังคมสงเคราะห์		
		บริการชุมชน และสังคม	แผนงานสร้างความเข้มแข็งของชุมชน		
6	การพัฒนาด้านการบริหารการ จัดการบ้านเมืองที่ดี	บริหารงานทั่วไป	แผนบริหารงานทั่วไป	สำนักปลัด, กองคลัง	ทต.สมเด็จพระเจริญ
		บริการชุมชน และสังคม	แผนงานเคหะและชุมชน	กองช่าง	
		บริหารงานทั่วไป	แผนงานรักษาความสงบภายใน	สำนักปลัด	
7	การพัฒนาด้าน ทรัพยากรธรรมชาติและสิ่งแวดล้อม	เศรษฐกิจ	แผนงานการเกษตร	กองช่าง	ทต.สมเด็จพระเจริญ
		บริหารงานทั่วไป	แผนงานรักษาความสงบภายใน	สำนักปลัด, กองช่าง	
		บริการชุมชน และสังคม	แผนงานเคหะและชุมชน	กองช่าง	
		บริการชุมชน และสังคม	แผนงานศาสนาวัฒนธรรมและนันทนาการ	สำนักปลัด	

บัญชีสรุปโครงการพัฒนา
แผนพัฒนาท้องถิ่น (พ.ศ.2566-2570) แก้ไข ฉบับที่ 1/2566
เทศบาลตำบลสมเด็จพระเจริญ อำเภอหนองปรือ จังหวัดกาญจนบุรี

ยุทธศาสตร์	ปี 2566		ปี 2567		ปี 2568		ปี 2569		ปี 2570		รวม 5 ปี	
	จำนวน	งบประมาณ	จำนวน	งบประมาณ	จำนวน	งบประมาณ	จำนวน	งบประมาณ	จำนวน	งบประมาณ	จำนวน	งบประมาณ
	โครงการ	(บาท)	โครงการ	(บาท)	โครงการ	(บาท)	โครงการ	(บาท)	โครงการ	(บาท)	โครงการ	(บาท)
1) ยุทธศาสตร์การพัฒนาโครงสร้างพื้นฐานและระบบสาธารณูปการ												
1.1 แผนงานอุตสาหกรรมและการโยธา	45	93,695,500	33	68,500,934	17	38,911,400	15	34,515,000	11	50,238,000	121	
รวม	45	93,695,500	33	68,500,934	17	38,911,400	15	34,515,000	11	50,238,000	121	285,860,834
2) ยุทธศาสตร์การพัฒนาการแก้ปัญหาความยากจนและส่งเสริมอาชีพ												
2.1 แผนงานการเกษตร	14	49,340,000	18	50,455,000	11	8,740,000	9	10,540,000	14	50,070,000	66	169,145,000
รวม	14	49,340,000	18	50,455,000	11	8,740,000	9	10,540,000	14	50,070,000	66	169,145,000
3) ยุทธศาสตร์การพัฒนาการสาธารณสุขและเสริมสร้างสุขภาพ												
3.1 แผนงานเคหะและชุมชน	5	115,000	8	9,270,000	5	40,000	4	35,000	4	35,000	26	9,495,000
3.2 แผนงานการศาสนาวัฒนธรรมและนันทนาการ	5	3,174,200	4	680,000	3	70,000	4	75,000	3	70,000	19	4,069,200
3.3 แผนงานสาธารณสุข	11	236,000	11	236,000	11	241,500	11	241,600	11	349,500	55	1,304,600
3.4 แผนงานงบกลาง	1	150,000	1	150,000	1	150,000	1	150,000	1	150,000	5	750,000
รวม	22	3,675,200	24	10,336,000	20	501,500	20	501,600	19	604,500	105	15,618,800
4) ยุทธศาสตร์การพัฒนาการศึกษาและส่งเสริมวัฒนธรรมขนบธรรมเนียมประเพณี												
4.1 แผนงานการศึกษา	17	9,465,000	14	9,275,000	6	9,265,000	6	9,275,000	6	9,280,000	49	46,560,000
4.2 แผนงานการศาสนาวัฒนธรรมและนันทนาการ	17	191,000	18	194,000	17	161,000	16	161,000	16	171,000	84	878,000
รวม	34	9,656,000	32	9,469,000	23	9,426,000	22	9,436,000	22	9,451,000	133	47,438,000

ยุทธศาสตร์	ปี 2566		ปี 2567		ปี 2568		ปี 2569		ปี 2570		รวม 5 ปี	
	จำนวน	งบประมาณ	จำนวน	งบประมาณ	จำนวน	งบประมาณ	จำนวน	งบประมาณ	จำนวน	งบประมาณ	จำนวน	งบประมาณ
	โครงการ	(บาท)	โครงการ	(บาท)	โครงการ	(บาท)	โครงการ	(บาท)	โครงการ	(บาท)	โครงการ	(บาท)
5) ยุทธศาสตร์การพัฒนาลังคม คุณภาพชีวิต และการสังคมสงเคราะห์												
5.1 แผนงานการเกษตร	25	888,000	26	956,000	26	810,000	25	760,000	25	760,000	127	4,174,000
5.2 แผนงานงกลาง	3	9,552,000	3	9,559,000	3	9,563,000	3	9,570,000	3	9,578,000	15	47,822,000
5.3 แผนงานสังคมสงเคราะห์	11	170,000	12	220,000	11	100,000	10	100,000	10	100,000	54	47,822,000
5.4 แผนงานสร้างความเข้มแข็งชุมชน	10	427,300	20	1,220,000	6	20,000	5	20,000	6	20,000	47	1,707,300
รวม	49	11,037,300	61	11,955,000	46	10,493,000	43	10,450,000	44	10,458,000	243	101,525,300
6) ยุทธศาสตร์การพัฒนาด้านการบริหารการจัดการบ้านเมืองที่ดี												
6.1 แผนงานบริหารงานทั่วไป	18	1,094,000	19	3,517,000	18	914,000	16	314,000	16	314,000	87	6,153,000
6.2 แผนงานการรักษาความสงบภายใน	12	121,000	18	1,731,000	13	186,000	13	256,000	13	256,000	69	2,550,000
6.3 แผนงานเคหะและชุมชน	3	350,000	3	350,000	3	350,000	3	350,000	3	350,000	15	1,750,000
6.4 แผนงานงกลาง	1	6,000	1	6,000	1	6,000	1	6,000	1	6,000	5	30,000
รวม	34	1,571,000	41	5,604,000	35	1,456,000	33	926,000	33	926,000	176	10,483,000
7) ยุทธศาสตร์การพัฒนาด้านทรัพยากรธรรมชาติและสิ่งแวดล้อม												
7.1 แผนงานการเกษตร	5	41,000	5	41,000	5	41,000	5	41,000	5	41,000	25	205,000
7.2 แผนงานการรักษาความสงบภายใน	2	15,000	2	15,000	2	15,000	2	15,000	2	15,000	10	75,000
7.3 แผนงานเคหะและชุมชน	2	4,510,000	2	451,000	2	451,000		451,000	2	451,000	10	6,314,000
7.4 แผนงานการศาสนาวัฒนธรรม และนันทนาการ	1	10,000	2	10,000	2	10,000	2	10,000	2	10,000	9	50,000
รวม	10	4,576,000	11	517,000	11	517,000	9	517,000	11	517,000	54	6,644,000
รวมทั้งสิ้น	208	173,551,000	220	156,836,934	163	70,044,900	151	66,885,600	154	122,264,500	896	589,582,934

รายละเอียดโครงการพัฒนา
 แผนพัฒนาท้องถิ่น (พ.ศ.2566-2570) แก๊ไข ฉบับที่ 1/2566
 เทศบาลตำบลสมเด็จพระเจริญ อำเภอนองปรีอ จังหวัดกาญจนบุรี

ก.ยุทธศาสตร์ชาติ 20 ปี ยุทธศาสตร์ที่ 1 ยุทธศาสตร์ด้านการสร้างความสามารถในการแข่งขัน

ข.แผนพัฒนาเศรษฐกิจและสังคมแห่งชาติ ฉบับที่ 13 หมายความว่า 5 ไทยเป็นประตูการค้าการลงทุนและยุทธศาสตร์ทางโลจิสติกส์ที่สำคัญของภูมิภาค

ค.Sustainable Development Goals:SDGs เป้าหมายที่ 9 /เป้าประสงค์ 1 พัฒนาโครงสร้างพื้นฐานที่มีคุณภาพ เชื่อถือได้ ยั่งยืนและมีความทนทาน ซึ่งรวมถึงโครงสร้างพื้นฐานของภูมิภาคและที่ข้ามเขตแดน

เพื่อสนับสนุนการพัฒนาทางเศรษฐกิจและความเป็นอยู่ที่ดีของมนุษย์ โดยมุ่งเป้าที่การเข้าถึงได้ในราคาที่จ่ายได้และเท่าเทียมสำหรับทุกคน

ง.ยุทธศาสตร์จังหวัด ยุทธศาสตร์ที่ 3 การพัฒนาระบบเกษตรกรรมอย่างครบวงจร

จ.ยุทธศาสตร์การพัฒนาขององค์กรปกครองส่วนท้องถิ่นในเขตจังหวัด ยุทธศาสตร์ที่ 2 ยุทธศาสตร์การพัฒนาด้านโครงสร้างพื้นฐาน

1.ยุทธศาสตร์การพัฒนาโครงสร้างพื้นฐานและระบบสาธารณูปการ

1.1 กลยุทธ์ ก่อสร้าง ปรับปรุง ระบบโครงสร้างพื้นฐานสาธารณูปโภค ไฟฟ้า ถนน ทางสาธารณะและสาธารณูปการให้มีคุณภาพและประสิทธิภาพ

1. แผนงานอุตสาหกรรมและการโยธา

ที่	โครงการ	วัตถุประสงค์	เป้าหมาย	งบประมาณและที่ผ่านมา					ตัวชี้วัด (KPI)	ผลที่คาดว่าจะได้รับ	หน่วยงานรับผิดชอบหลัก
				2566	2567	2568	2569	2570			
				(บาท)	(บาท)	(บาท)	(บาท)	(บาท)			
1	โครงการก่อสร้างถนนคอนกรีตเสริมเหล็กพร้อมวางท่อ 2 จุด ขอยันนทอินทร์ หมู่ที่ 1 (One Plan)	เพื่อให้ประชาชนมีเส้นทางคมนาคมที่ได้มาตรฐานและได้รับความสะดวก	ก่อสร้างถนนคอนกรีตเสริมเหล็ก	-	-	4,200,000	-	-	ร้อยละหรือจำนวนครัวเรือนประชาชนที่มีการคมนาคมที่สะดวกรวดเร็ว	ประชาชนมีเส้นทางคมนาคมที่ได้มาตรฐานและได้รับความสะดวก	เทศบาล อบจ. จังหวัด กรมทางหลวง
2	โครงการก่อสร้างวางระบายน้ำรูปตัว V บริเวณถนนชายเขื่อน หมู่ที่ 1 (One Plan)	เพื่อแก้ไขปัญหาน้ำหลากทำให้ถนนเสียหาย	ก่อสร้างวางระบายน้ำ	-	500,000	-	-	-	ร้อยละหรือจำนวนครัวเรือนประชาชนที่มีการคมนาคมที่สะดวกรวดเร็ว	ประชาชนมีเส้นทางคมนาคมที่ได้มาตรฐานและได้รับความสะดวก	เทศบาล อบจ. จังหวัด กรมทางหลวง

ที่	โครงการ	วัตถุประสงค์	เป้าหมาย	งบประมาณและที่ผ่านมา					ตัวชี้วัด (KPI)	ผลที่คาดว่าจะได้รับ	หน่วยงานรับผิดชอบหลัก
				2566	2567	2568	2569	2570			
				(บาท)	(บาท)	(บาท)	(บาท)	(บาท)			
3	โครงการก่อสร้างท่อลอดบริเวณถนนชายห้วย จำนวน 5 จุด (One Plan)	เพื่อให้ประชาชนมีเส้นทางคมนาคมที่ได้มาตรฐานและได้รับความสะดวก และป้องกันการเกิดอุบัติเหตุ	ก่อสร้างท่อลอดจำนวน 5 จุด	-	-	-	-	250,000.-	ร้อยละหรือจำนวนคร้วเรือนประชาชนที่มีการคมนาคมที่สะดวกรวดเร็ว	ประชาชนมีเส้นทางคมนาคมที่ได้มาตรฐานและได้รับความสะดวก	เทศบาล อบจ. จังหวัด กรมทางหลวง
4	โครงการวางท่อลอดระบายน้ำบริเวณถนนหน้าโรงเรียนบ้านหนองผักแว่น (One Plan)	เพื่อให้ประชาชนมีเส้นทางคมนาคมที่ได้มาตรฐานและได้รับความสะดวก	วางท่อลอดระบายน้ำ	-	-	-	500,000	-	ร้อยละหรือจำนวนคร้วเรือนประชาชนที่มีการคมนาคมที่สะดวกรวดเร็ว	ประชาชนมีเส้นทางคมนาคมที่ได้มาตรฐานและได้รับความสะดวก	เทศบาล อบจ. จังหวัด กรมทางหลวง
5	โครงการปรับปรุงซ่อมแซมถนนคอนกรีตเหล็กสายชายเขื่อน หมู่ที่ 1 บ้านหนองผักแว่น (One Plan)	เพื่อให้ประชาชนมีเส้นทางคมนาคมที่ได้มาตรฐานและได้รับความสะดวก	ปรับปรุงซ่อมแซม	520,000	-	-	-	-	ร้อยละหรือจำนวนคร้วเรือนประชาชนที่มีการคมนาคมที่สะดวกรวดเร็ว	ประชาชนมีเส้นทางคมนาคมที่ได้มาตรฐานและได้รับความสะดวก	เทศบาล อบจ. จังหวัด กรมทางหลวง
6	โครงการปรับปรุงซ่อมแซมถนนแอสฟัลต์ติกคอนกรีตเสริมเหล็กสายชายเขื่อน หมู่ที่ 1	เพื่อให้ประชาชนมีเส้นทางคมนาคมที่ได้มาตรฐานและได้รับความสะดวก	ปรับปรุงซ่อมแซมถนนแอสฟัลต์ติกคอนกรีตเสริมเหล็ก	-	-	-	-	14,700,000	ร้อยละหรือจำนวนคร้วเรือนประชาชนที่มีการคมนาคมที่สะดวกรวดเร็ว	ประชาชนมีเส้นทางคมนาคมที่ได้มาตรฐานและได้รับความสะดวก	เทศบาล อบจ. จังหวัด กรมทางหลวง

ที่	โครงการ	วัตถุประสงค์	เป้าหมาย	งบประมาณและที่ผ่านมา					ตัวชี้วัด (KPI)	ผลที่คาดว่าจะได้รับ	หน่วยงานรับผิดชอบหลัก
				2566	2567	2568	2569	2570			
				(บาท)	(บาท)	(บาท)	(บาท)	(บาท)			
7	โครงการปรับปรุงซ่อมแซมผิวทางคอนกรีต ถนนสายซอยชายเขื่อน บ้านหนองผักแว่น หมู่ที่ 1 (One Plan)	เพื่อให้ประชาชนมีเส้นทางคมนาคมที่ได้มาตรฐานและได้รับความสะดวก	ปรับปรุงซ่อมแซมผิวทางคอนกรีต ถนนสายซอยชายเขื่อน บ้านหนองผักแว่น หมู่ที่ 1 กว้าง 6.00 เมตร ยาว 430.00 เมตร หนา 0.15 ม.หรือรวมพื้นที่ผิวจราจรไม่น้อยกว่า 2,580 ตารางเมตร	-	-	-	10,000,000	-	ร้อยละหรือจำนวนคร่าวเรือ่นประชาชนมีการคมนาคมที่สะดวกรวดเร็ว	ประชาชนมีเส้นทางคมนาคมที่ได้มาตรฐานและได้รับความสะดวก	เทศบาล อบจ. จังหวัด กรมทางหลวง
8	โครงการบูรณะปรับปรุงซ่อมแซมถนนลูกรังบดอัดแน่น สายซอยหนองไม้แก่น บ้านเขาหินตั้ง หมู่ที่ 2 (One Plan)	เพื่อให้ประชาชนมีเส้นทางคมนาคมที่ได้มาตรฐานและได้รับความสะดวก	บูรณะปรับปรุงซ่อมแซมถนนลูกรังบดอัดแน่น สายซอยหนองไม้แก่น บ้านเขาหินตั้ง หมู่ที่ 2 กว้าง 6.00 เมตร ยาว 1000.00 เมตร หนา 0.15 ม.หรือรวมพื้นที่ผิวจราจรไม่น้อยกว่า 6,000 ตารางเมตร	500,000	-	-	-	-	ร้อยละหรือจำนวนคร่าวเรือ่นประชาชนมีการคมนาคมที่สะดวกรวดเร็ว	ประชาชนมีเส้นทางคมนาคมที่ได้มาตรฐานและได้รับความสะดวก	เทศบาล อบจ. จังหวัด กรมทางหลวง
9	โครงการก่อสร้างถนนคอนกรีตเสริมเหล็กสายซอยหุบเขารัง หมู่ที่ 2 บ้านเขาหินตั้ง (One Plan)	เพื่อให้ประชาชนมีเส้นทางคมนาคมที่ได้มาตรฐานและได้รับความสะดวก	ก่อสร้างถนนคอนกรีตเสริมเหล็กสาย	-	-	9,975,000	-	-	ร้อยละหรือจำนวนคร่าวเรือ่นประชาชนมีการคมนาคมที่สะดวกรวดเร็ว	ประชาชนมีเส้นทางคมนาคมที่ได้มาตรฐานและได้รับความสะดวก	เทศบาล อบจ. จังหวัด กรมทางหลวง
10	โครงการก่อสร้างถนนคอนกรีตเสริมเหล็กถนนสายซอยหนองไม้แก่น หมู่ที่ 2 บ้านเขาหินตั้ง (One Plan)	เพื่อให้ประชาชนมีเส้นทางคมนาคมที่ได้มาตรฐานและได้รับความสะดวก	ก่อสร้างถนนคอนกรีตเสริมเหล็กซอยหนองไม้แก่น ขนาดกว้าง 6.00 เมตร ยาว1,150 เมตร หนา 0.15 เมตร หรือรวมพื้นที่ไม่น้อยกว่า 6,900ตร.ม.	4,456,000	-	-	-	-	ร้อยละหรือจำนวนคร่าวเรือ่นประชาชนมีการคมนาคมที่สะดวกรวดเร็ว	ประชาชนมีเส้นทางคมนาคมที่ได้มาตรฐานและได้รับความสะดวก	เทศบาล อบจ. จังหวัด

ที่	โครงการ	วัตถุประสงค์	เป้าหมาย	งบประมาณและที่ผ่านมา					ตัวชี้วัด (KPI)	ผลที่คาดว่าจะได้รับ	หน่วยงาน รับผิดชอบหลัก
				2566	2567	2568	2569	2570			
				(บาท)	(บาท)	(บาท)	(บาท)	(บาท)			
11	โครงการก่อสร้างถนนคอนกรีตเสริมเหล็กถนนสายซอยหนองไม้แก่นหมู่ที่ 2 บ้านเขาหินตั้ง(สายยายลีลา)	เพื่อให้ประชาชนมีเส้นทางคมนาคมที่ได้มาตรฐานและได้รับความสะดวก	ก่อสร้างถนนคอนกรีตเสริมเหล็ก	-	-	-	5,250,000	-	ร้อยละหรือจำนวนครัวเรือนประชาชนที่มีการคมนาคมที่สะดวกรวดเร็ว	ประชาชนมีเส้นทางคมนาคมที่ได้มาตรฐานและได้รับความสะดวก	เทศบาล อบจ. จังหวัด กรมทางหลวง
12	โครงการก่อสร้างถนนลูกรังบดอัดแน่น หมู่ที่ 2 บ้านเขาหินตั้ง (สายยายลีลา) (One Plan)	เพื่อให้ประชาชนมีเส้นทางคมนาคมที่ได้มาตรฐานและได้รับความสะดวก	ก่อสร้างถนนลูกรังบดอัดแน่น กว้าง 6.00 เมตร ยาว 2,000 เมตร หนา 0.15 เมตร	2,615,000	-	-	2,615,000	-	ร้อยละหรือจำนวนครัวเรือนประชาชนที่มีการคมนาคมที่สะดวกรวดเร็ว	ประชาชนมีเส้นทางคมนาคมที่ได้มาตรฐานและได้รับความสะดวก	เทศบาล อบจ. จังหวัด กรมทางหลวง
13	โครงการก่อสร้างถนนคอนกรีตเสริมเหล็กหมู่ที่ 2 บ้านเขาหินตั้ง(ซอยทางเข้าไร่ นายรุ่งศรีหรั่งไพโรจน์) (One Plan)	เพื่อให้ประชาชนมีเส้นทางคมนาคมที่ได้มาตรฐานและได้รับความสะดวก	ก่อสร้างถนนคอนกรีตเสริมเหล็ก	-	-	1,500,000	-	-	ร้อยละหรือจำนวนครัวเรือนประชาชนที่มีการคมนาคมที่สะดวกรวดเร็ว	ประชาชนมีเส้นทางคมนาคมที่ได้มาตรฐานและได้รับความสะดวก	เทศบาล อบจ. จังหวัด กรมทางหลวง
14	โครงการก่อสร้างถนนลูกรังบดอัดแน่นสายซอยหนองตะโก หมู่ที่ 2 บ้านเขาหินตั้ง (One Plan)	เพื่อให้ประชาชนมีเส้นทางคมนาคมที่ได้มาตรฐานและได้รับความสะดวก	ถนนลูกรังบดอัดแน่นสายซอยหนองตะโก	170,000	170,000	-	170,000	-	ร้อยละหรือจำนวนครัวเรือนประชาชนที่มีการคมนาคมที่สะดวกรวดเร็ว	ประชาชนมีเส้นทางคมนาคมที่ได้มาตรฐานและได้รับความสะดวก	เทศบาล อบจ. จังหวัด กรมทางหลวง

ที่	โครงการ	วัตถุประสงค์	เป้าหมาย	งบประมาณและที่ผ่านมา					ตัวชี้วัด (KPI)	ผลที่คาดว่าจะได้รับ	หน่วยงานรับผิดชอบหลัก
				2566	2567	2568	2569	2570			
				(บาท)	(บาท)	(บาท)	(บาท)	(บาท)			
15	โครงการปรับปรุงซ่อมแซมถนนลูกรังบดอัดแน่น หมู่ที่ 3 บ้านห้วยแม่ระวาง (นายแมน พยาบาล) (One Plan)	เพื่อให้ประชาชนมีเส้นทางคมนาคมที่ได้มาตรฐานและได้รับความสะดวก	ปรับปรุงซ่อมแซมถนนลูกรังบดอัดแน่น	1,200,000	-	-	-	-	ร้อยละหรือจำนวนครัวเรือนประชาชนที่มีการคมนาคมที่สะดวกรวดเร็ว	ประชาชนมีเส้นทางคมนาคมที่ได้มาตรฐานและได้รับความสะดวก	เทศบาลอบจ.จังหวัดกรมทางหลวง
16	โครงการปรับปรุงซ่อมแซมถนนลูกรังบดอัดแน่นพร้อมวางท่อลอดถนน ค.ศ.ล.มอก. ชั้น 3 ขนาด 0.80 เมตร ถนนสายซอยโบสถ์วัดเขาแหลม บ้านห้วยแม่ระวาง หมู่ที่ 3 (One Plan)	เพื่อให้ประชาชนมีเส้นทางคมนาคมที่ได้มาตรฐานและได้รับความสะดวก	ปรับปรุงซ่อมแซมถนนลูกรังบดอัดแน่นพร้อมวางท่อลอดถนน ค.ศ.ล.มอก. ชั้น 3 ขนาด 0.80 เมตร ถนนสายซอยโบสถ์วัดเขาแหลม บ้านห้วยแม่ระวาง หมู่ที่ 3	382,200	-	-	-	-	ร้อยละหรือจำนวนครัวเรือนประชาชนที่มีการคมนาคมที่สะดวกรวดเร็ว	ประชาชนมีเส้นทางคมนาคมที่ได้มาตรฐานและได้รับความสะดวก	เทศบาลอบจ.จังหวัดกรมทางหลวง
17	โครงการก่อสร้างถนนลูกรังบดอัดแน่น ถนนสายวัดถ้ำเนรมิต (แยก 3) บ้านห้วยแม่ระวาง หมู่ที่ 3 (One Plan)	เพื่อให้ประชาชนมีเส้นทางคมนาคมที่ได้มาตรฐานและได้รับความสะดวก	ก่อสร้างถนนลูกรังบดอัดแน่น ถนนสายวัดถ้ำเนรมิต (แยก 3) บ้านห้วยแม่ระวาง หมู่ที่ 3 กว้าง 6.00 เมตร ยาว 1000 เมตร หนา 0.15 เมตร หรือรวมพื้นที่ผิวจราจรไม่น้อยกว่า 6000 ตารางเมตร	492,000	-	-	-	-	ร้อยละหรือจำนวนครัวเรือนประชาชนที่มีการคมนาคมที่สะดวกรวดเร็ว	ประชาชนมีเส้นทางคมนาคมที่ได้มาตรฐานและได้รับความสะดวก	เทศบาลอบจ.จังหวัดกรมทางหลวง

ที่	โครงการ	วัตถุประสงค์	เป้าหมาย	งบประมาณและที่ผ่านมา					ตัวชี้วัด (KPI)	ผลที่คาดว่าจะ ได้รับ	หน่วยงาน รับผิดชอบหลัก
				2566	2567	2568	2569	2570			
				(บาท)	(บาท)	(บาท)	(บาท)	(บาท)			
18	โครงการปรับปรุง ซ่อมแซมถนนลูกรังบด อัดแน่น ถนนสายบ้าน ลุงแหวง บ้านห้วยแม่ ระวาง หมู่ที่ 3 (One Plan)	เพื่อให้ประชาชนมี เส้นทางคมนาคมที่ได้ มาตรฐานและได้รับ ความสะดวก	ปรับปรุงซ่อมแซมถนน ลูกรังบดอัดแน่น ถนน สายบ้านลุงแหวง บ้าน ห้วยแม่ระวาง หมู่ที่ 3 กว้าง 6.00 เมตร ยาว 310 เมตร หนา 0.20 เมตร พร้อมวางท่อ ค.ส.ล.มอก. ชั้น 3 ขนาด 0.80 เมตร	324,000					ร้อยละหรือ จำนวน ครัวเรือน ประชาชนที่มีการ คมนาคมที่ สะดวกรวดเร็ว	ประชาชนมี เส้นทาง คมนาคมที่ได้ มาตรฐานและ ได้รับความ สะดวก	เทศบาล อบจ. จังหวัด กรมทางหลวง
19	โครงการก่อสร้างถนน คอนกรีตเสริมเหล็ก ถนนสายพันแปลง ซอย 3 หมู่ที่ 3 บ้านห้วยแม่ ระวาง (One Plan)	เพื่อให้ประชาชนมี เส้นทางคมนาคมที่ได้ มาตรฐานและได้รับ ความสะดวก	ก่อสร้างถนนคอนกรีต เสริมเหล็ก กว้าง 6.00 เมตร ยาว 4,800 เมตร หนา 0.15 เมตร หรือ รวมพื้นที่ผิวจราจรไม่ น้อยกว่า 2,880 ตร.ม. ไหล่ทางลูกรัง กว้างเฉลี่ย 0.50	2,066,000	-	2,066,000	-	-	ร้อยละหรือ จำนวน ครัวเรือน ประชาชนที่มีการ คมนาคมที่ สะดวกรวดเร็ว	ประชาชน ได้รับความ สะดวกในการ คมนาคม	เทศบาล อบจ. จังหวัด กรมทางหลวง
20	โครงการก่อสร้างถนน ลูกรังบดอัดแน่น บริเวณพันแปลง ซอย 3 หมู่ที่ 3 บ้านห้วยแม่ ระวาง (One Plan)	เพื่อให้ประชาชนมี เส้นทางคมนาคมที่ได้ มาตรฐานและได้รับ ความสะดวก	ก่อสร้างถนนลูกรังบด อัดแน่น ก่อสร้างถนน คอนกรีตเสริมเหล็ก กว้าง 6.00 เมตร ยาว 4,800 เมตร หนา 0.15 เมตร หรือรวมพื้นที่ผิว จราจรไม่น้อยกว่า 2,880 ตร.ม. ไหล่ทางลูกรัง กว้างเฉลี่ย 0.50	-	899,184	-	-	-	ร้อยละหรือ จำนวน ครัวเรือน ประชาชนที่มีการ คมนาคมที่ สะดวกรวดเร็ว	ประชาชน ได้รับความ สะดวกในการ คมนาคม	เทศบาล อบจ. จังหวัด กรมทางหลวง

ที่	โครงการ	วัตถุประสงค์	เป้าหมาย	งบประมาณและที่ผ่านมา					ตัวชี้วัด (KPI)	ผลที่คาดว่าจะได้รับ	หน่วยงานรับผิดชอบหลัก
				2566	2567	2568	2569	2570			
				(บาท)	(บาท)	(บาท)	(บาท)	(บาท)			
21	โครงการก่อสร้างถนนคอนกรีตเสริมเหล็กทางขึ้นหมู่บ้านป่าคู้ หมู่ที่ 3 บ้านห้วยแม่ระวาง (One Plan)	เพื่อให้ประชาชนมีเส้นทางคมนาคมที่ได้มาตรฐานและได้รับความสะดวก	ก่อสร้างถนนคอนกรีตเสริมเหล็ก	4,375,000	-	-	-	-	ร้อยละหรือจำนวนครัวเรือนประชาชนที่มีการคมนาคมที่สะดวกรวดเร็ว	ประชาชนได้รับความสะดวกในการคมนาคม	เทศบาล อบจ. จังหวัด กรมทางหลวง
22	โครงการก่อสร้างถนนลูกรังบดอัดแน่น ทางขึ้นหมู่บ้านป่าคู้ หมู่ที่ 3 บ้านห้วยแม่ระวาง (One Plan)	เพื่อให้ประชาชนมีเส้นทางคมนาคมที่ได้มาตรฐานและได้รับความสะดวก	ก่อสร้างถนนลูกรังบดอัดแน่น	-	-	1,362,400	-	-	ร้อยละหรือจำนวนครัวเรือนประชาชนที่มีการคมนาคมที่สะดวกรวดเร็ว	ประชาชนได้รับความสะดวกในการคมนาคม	เทศบาล อบจ. จังหวัด กรมทางหลวง
23	โครงการก่อสร้างถนนคอนกรีตเสริมเหล็กสายข้างโรงเรียนบ้านเขาแหลม หมู่ที่ 3 บ้านห้วยแม่ระวาง (One Plan)	เพื่อให้ประชาชนมีเส้นทางคมนาคมที่ได้มาตรฐานและได้รับความสะดวก	ก่อสร้างถนนคอนกรีตเสริมเหล็ก	-	2,231,250	-	-	-	ร้อยละหรือจำนวนครัวเรือนประชาชนที่มีการคมนาคมที่สะดวกรวดเร็ว	ประชาชนได้รับความสะดวกในการคมนาคม	เทศบาล อบจ. จังหวัด กรมทางหลวง
24	โครงการก่อสร้างถนนลูกรังบดอัดแน่นสายข้างโรงเรียนบ้านเขาแหลม หมู่ที่ 3 บ้านห้วยแม่ระวาง (One Plan)	เพื่อให้ประชาชนมีเส้นทางคมนาคมที่ได้มาตรฐานและได้รับความสะดวก	ก่อสร้างถนนลูกรังบดอัดแน่น	-	850,000	-	-	-	ร้อยละหรือจำนวนครัวเรือนประชาชนที่มีการคมนาคมที่สะดวกรวดเร็ว	ประชาชนมีเส้นทางคมนาคมที่ได้มาตรฐานและได้รับความสะดวก	เทศบาล อบจ. จังหวัด กรมทางหลวง
25	โครงการก่อสร้างถนนลูกรังบดอัดแน่นบริเวณพื้นที่แปลง ซอย 19 หมู่ที่ 3 บ้านห้วยแม่ระวาง (One Plan)	เพื่อให้ประชาชนมีเส้นทางคมนาคมที่ได้มาตรฐานและได้รับความสะดวก	ก่อสร้างถนนลูกรังบดอัดแน่น	-	850,000	-	-	-	ร้อยละหรือจำนวนครัวเรือนประชาชนที่มีการคมนาคมที่สะดวกรวดเร็ว	ประชาชนได้รับความสะดวกในการคมนาคม	เทศบาล อบจ. จังหวัด กรมทางหลวง

ที่	โครงการ	วัตถุประสงค์	เป้าหมาย	งบประมาณและที่ผ่านมา					ตัวชี้วัด (KPI)	ผลที่คาดว่าจะได้รับ	หน่วยงานรับผิดชอบหลัก
				2566	2567	2568	2569	2570			
				(บาท)	(บาท)	(บาท)	(บาท)	(บาท)			
26	โครงการก่อสร้างถนนคอนกรีตเสริมเหล็กบริเวณพื้นที่แปลง ซอย 19 หมู่ที่ 3 บ้านห้วยแม่ระวาง (One Plan)	เพื่อให้ประชาชนมีเส้นทางคมนาคมที่ได้มาตรฐานและได้รับความสะดวก	ก่อสร้างถนนคอนกรีตเสริมเหล็ก	-	2,730,000	-	-	-	ร้อยละหรือจำนวนครัวเรือนประชาชนที่มีการคมนาคมที่สะดวกรวดเร็ว	ประชาชนได้รับความสะดวกในการคมนาคม	เทศบาลอบจ.จังหวัดกรมทางหลวง
27	โครงการก่อสร้างถนนคอนกรีตเสริมเหล็กถนนสายซอยพุดำรงค์ หมู่ที่ 3 บ้านห้วยแม่ระวาง (One Plan)	เพื่อให้ประชาชนมีเส้นทางคมนาคมที่ได้มาตรฐานและได้รับความสะดวก	ก่อสร้างถนนคอนกรีตเสริมเหล็ก กว้าง 6.00 เมตร ยาว 1,000 เมตร หนา 0.15 เมตร หรือรวมพื้นที่ผิวจราจรไม่น้อยกว่า 6,000 ตร.ม. โหล่ทางลูกรัง กว้างเฉลี่ย 0.50	4,279,000	-	-	-	-	ร้อยละหรือจำนวนครัวเรือนประชาชนที่มีการคมนาคมที่สะดวกรวดเร็ว	ประชาชนได้รับความสะดวกในการคมนาคม	เทศบาลอบจ.จังหวัดกรมทางหลวง
28	โครงการก่อสร้างถนนคอนกรีตเสริมเหล็กบริเวณพื้นที่แปลงซอย 5 หมู่ที่ 3 บ้านห้วยแม่ระวาง (One Plan)	เพื่อให้ประชาชนมีเส้นทางคมนาคมที่ได้มาตรฐานและได้รับความสะดวก	ก่อสร้างถนนคอนกรีตเสริมเหล็ก	-	2,887,500	-	-	-	ร้อยละหรือจำนวนครัวเรือนประชาชนที่มีการคมนาคมที่สะดวกรวดเร็ว	ประชาชนได้รับความสะดวกในการคมนาคม	เทศบาลอบจ.จังหวัดกรมทางหลวง
29	โครงการก่อสร้างถนนลูกรังขบอัดแน่นบริเวณพื้นที่แปลงซอย 5 หมู่ที่ 3 บ้านห้วยแม่ระวาง (One Plan)	เพื่อให้ประชาชนมีเส้นทางคมนาคมที่ได้มาตรฐานและได้รับความสะดวก	ก่อสร้างถนนลูกรังขบอัดแน่น	-	900,000	-	-	-	ร้อยละหรือจำนวนครัวเรือนประชาชนที่มีการคมนาคมที่สะดวกรวดเร็ว	ประชาชนได้รับความสะดวกในการคมนาคม	เทศบาลอบจ.จังหวัดกรมทางหลวง
30	โครงการก่อสร้างถนนคอนกรีตเสริมเหล็กหมู่ที่ 3 บ้านห้วยแม่ระวาง (สายผาแดง) (One Plan)	เพื่อให้ประชาชนมีเส้นทางคมนาคมที่ได้มาตรฐานและได้รับความสะดวก	ก่อสร้างถนนคอนกรีตเสริมเหล็ก	4,200,000	-	-	-	-	ร้อยละหรือจำนวนครัวเรือนประชาชนที่มีการคมนาคมที่สะดวกรวดเร็ว	ประชาชนได้รับความสะดวกในการคมนาคม	เทศบาลอบจ.จังหวัดกรมทางหลวง

ที่	โครงการ	วัตถุประสงค์	เป้าหมาย	งบประมาณและที่ผ่านมา					ตัวชี้วัด (KPI)	ผลที่คาดว่าจะได้รับ	หน่วยงานรับผิดชอบหลัก
				2566	2567	2568	2569	2570			
				(บาท)	(บาท)	(บาท)	(บาท)	(บาท)			
31	โครงการก่อสร้างถนนลูกรังบดอัดแน่น หมู่ที่ 3 บ้านห้วยแม่ระวาง (สายผาแดง) (One Plan)	เพื่อให้ประชาชนมีเส้นทางคมนาคมที่ได้มาตรฐานและได้รับความสะดวก	ก่อสร้างถนนลูกรังบดอัดแน่น	-	1,300,000	-	-	-	ร้อยละหรือจำนวนครัวเรือนประชาชนที่มีการคมนาคมที่สะดวกรวดเร็ว	ประชาชนได้รับความสะดวกในการคมนาคม	เทศบาล อบจ. จังหวัด กรมทางหลวง
32	โครงการก่อสร้างถนนคอนกรีตเสริมเหล็ก หมู่ที่ 3 บ้านห้วยแม่ระวาง (บริเวณพื้นที่แปลง ซอย 8) (One Plan)	เพื่อให้ประชาชนมีเส้นทางคมนาคมที่ได้มาตรฐานและได้รับความสะดวก	ก่อสร้างถนนคอนกรีตเสริมเหล็ก	-	2,887,000	-	-	-	ร้อยละหรือจำนวนครัวเรือนประชาชนที่มีการคมนาคมที่สะดวกรวดเร็ว	ประชาชนได้รับความสะดวกในการคมนาคม	เทศบาล อบจ. จังหวัด กรมทางหลวง
33	โครงการก่อสร้างถนนลูกรังบดอัดแน่น หมู่ที่ 3 บ้านห้วยแม่ระวาง (บริเวณพื้นที่แปลง ซอย 8) (One Plan)	เพื่อให้ประชาชนมีเส้นทางคมนาคมที่ได้มาตรฐานและได้รับความสะดวก	ก่อสร้างถนนลูกรังบดอัดแน่น	-	900,000	-	-	-	ร้อยละหรือจำนวนครัวเรือนประชาชนที่มีการคมนาคมรวดเร็ว	ประชาชนได้รับความสะดวกในการคมนาคม	เทศบาล อบจ. จังหวัด กรมทางหลวง
34	โครงการก่อสร้างถนนคอนกรีตเสริมเหล็ก ถนนสายทางเข้าถ้ำเนรมิต หมู่ที่ 3 บ้านห้วยแม่ระวาง (One Plan)	เพื่อให้ประชาชนมีเส้นทางคมนาคมที่ได้มาตรฐานและได้รับความสะดวก	ก่อสร้างถนนคอนกรีตเสริมเหล็ก ขนาดกว้าง 6.00 เมตร ยาว 1,000 เมตร หนา 0.15 เมตร หรือรวมพื้นที่ไม่น้อยกว่า 6,000 ตร.ม.	3,865,000	-	-	-	-	ร้อยละหรือจำนวนครัวเรือนประชาชนที่มีการคมนาคมรวดเร็ว	ประชาชนได้รับความสะดวกในการคมนาคม	เทศบาล อบจ. จังหวัด กรมทางหลวง

ที่	โครงการ	วัตถุประสงค์	เป้าหมาย	งบประมาณและที่ผ่านมา					ตัวชี้วัด (KPI)	ผลที่คาดว่าจะได้รับ	หน่วยงานรับผิดชอบหลัก
				2566	2567	2568	2569	2570			
				(บาท)	(บาท)	(บาท)	(บาท)	(บาท)			
35	โครงการก่อสร้างถนนลูกรังบดอัดแน่น หน้าโบสถ์วัดเขาแหลม หมู่ที่ 3 บ้านห้วยแม่ระวาง (One Plan)	เพื่อให้ประชาชนมีเส้นทางคมนาคมที่ได้มาตรฐานและได้รับความสะดวก	ก่อสร้างถนนลูกรังบดอัดแน่น	1,512,000	-	-	-	-	ร้อยละหรือจำนวนครัวเรือนประชาชนที่มีการคมนาคมรวดเร็ว	ประชาชนได้รับความสะดวกในการคมนาคม	เทศบาล อบจ. จังหวัด กรมทางหลวง
36	โครงการปรับปรุงซ่อมแซมถนนลูกรังบดอัดแน่น หมู่ที่ 3 บ้านห้วยแม่ระวาง (บ้านนายแมน พยาบาล) (One Plan)	เพื่อให้ประชาชนมีเส้นทางคมนาคมที่ได้มาตรฐานและได้รับความสะดวก	ปรับปรุงซ่อมแซมถนนลูกรังบดอัดแน่น	-	230,000	-	-	-	ร้อยละหรือจำนวนครัวเรือนประชาชนที่มีการคมนาคมรวดเร็ว	ประชาชนได้รับความสะดวกในการคมนาคม	เทศบาล อบจ. จังหวัด กรมทางหลวง
37	โครงการก่อสร้างท่อลอดถนน บริเวณซอยชุมทอง จำนวน 5 ลูก หมู่ที่ 4 (One Plan)	เพื่อให้ประชาชนมีเส้นทางคมนาคมที่ได้มาตรฐานและได้รับความสะดวก	ก่อสร้างท่อลอดถนนขนาด \varnothing 0.80 เมตร จำนวน 10 ท่อ	100,000	100,000	-	-	100,000	ร้อยละหรือจำนวนครัวเรือนประชาชนที่มีการคมนาคมที่สะดวกรวดเร็ว	ประชาชนได้รับความสะดวกในการคมนาคม	เทศบาล อบจ. จังหวัด กรมทางหลวง
38	โครงการก่อสร้างขยายถนนเดิมเป็น 4 ช่องจราจร บริเวณบ้านม่วงเด้า หมู่ที่ 4 (One Plan)	เพื่อให้ประชาชนมีเส้นทางคมนาคมที่ได้มาตรฐานและได้รับความสะดวก	ก่อสร้างขยายถนนเดิมเป็น 4 ช่องจราจร ระยะทางยาว 2,000 เมตร กว้าง 20 เมตร	25,000,000	25,000,000	-	-	25,000,000	ร้อยละหรือจำนวนครัวเรือนประชาชนที่มีการคมนาคมที่สะดวกรวดเร็ว	ประชาชนได้รับความสะดวกในการคมนาคม	เทศบาล อบจ. จังหวัด กรมทางหลวง

ที่	โครงการ	วัตถุประสงค์	เป้าหมาย	งบประมาณและที่ผ่านมา					ตัวชี้วัด (KPI)	ผลที่คาดว่าจะได้รับ	หน่วยงานรับผิดชอบหลัก
				2566	2567	2568	2569	2570			
				(บาท)	(บาท)	(บาท)	(บาท)	(บาท)			
39	โครงการก่อสร้างบล็อคคอนกรีตเสริมเหล็กพื้นที่ 4 (One Plan)	เพื่อให้ประชาชนมีเส้นทางคมนาคมที่ได้มาตรฐานและได้รับความสะดวก	ก่อสร้างบล็อคคอนกรีตเสริมเหล็กพื้นที่ 4	-	-	2,000,000	-	2,000,000	ร้อยละหรือจำนวนครัวเรือนประชาชนที่มีการคมนาคมที่สะดวกรวดเร็ว	ประชาชนได้รับความสะดวกในการคมนาคม	เทศบาล อบจ. จังหวัด กรมทางหลวง
40	โครงการก่อสร้างถนนลูกรังบดอัดแน่นบริเวณบ้านนายโต ศรีอำ หมู่ที่ 4 (One Plan)	เพื่อให้ประชาชนมีเส้นทางคมนาคมที่ได้มาตรฐานและได้รับความสะดวก	ก่อสร้างถนนลูกรังบดอัดแน่น ขนาดกว้าง 4 เมตร ยาว 200 เมตร	500,000	500,000	-	-	500,000	ร้อยละหรือจำนวนครัวเรือนประชาชนที่มีการคมนาคมที่สะดวกรวดเร็ว	ประชาชนได้รับความสะดวกในการคมนาคม	เทศบาล อบจ. จังหวัด กรมทางหลวง
41	โครงการก่อสร้างถนนลูกรังบดอัดแน่นบริเวณบ้านนายโต ศรีอำ หมู่ที่ 4 (One Plan)	เพื่อให้ประชาชนมีเส้นทางคมนาคมที่ได้มาตรฐานและได้รับความสะดวก	ก่อสร้างถนนลูกรังบดอัดแน่น ขนาดกว้าง 4 เมตร ยาว 200 เมตร	500,000	500,000	-	-	500,000	ร้อยละหรือจำนวนครัวเรือนประชาชนที่มีการคมนาคมที่สะดวกรวดเร็ว	ประชาชนได้รับความสะดวกในการคมนาคม	เทศบาล อบจ. จังหวัด กรมทางหลวง
42	โครงการก่อสร้างท่อลอดเหล็ก คสล. ขอยโรงหน่อไม้ หมู่ที่ 4 (One Plan)	เพื่อให้ประชาชนมีเส้นทางคมนาคมที่ได้มาตรฐานและได้รับความสะดวก	ก่อสร้างท่อลอดเหล็ก คสล. ขนาด 1.50 X 1.20 เมตร (ชนิดหลายช่องทาง) ยาว 8.00 เมตรพร้อมปรับระดับผิวจราจร	369,000	-	-	-	-	ร้อยละหรือจำนวนครัวเรือนประชาชนที่มีการคมนาคมที่สะดวกรวดเร็ว	ประชาชนได้รับความสะดวกในการคมนาคม	เทศบาล อบจ. จังหวัด กรมทางหลวง

ที่	โครงการ	วัตถุประสงค์	เป้าหมาย	งบประมาณและที่ผ่านมา					ตัวชี้วัด (KPI)	ผลที่คาดว่าจะได้รับ	หน่วยงานรับผิดชอบหลัก
				2566	2567	2568	2569	2570			
				(บาท)	(บาท)	(บาท)	(บาท)	(บาท)			
43	โครงการปรับปรุงซ่อมแซมถนนลูกรังบดอัดแน่นถนนสายซอยหลังฟาร์มไก่ หมู่ที่ 5 (One Plan)	เพื่อให้ประชาชนมีเส้นทางคมนาคมที่ได้มาตรฐานและได้รับความสะดวก	ปรับปรุงซ่อมแซมถนนลูกรังบดอัดแน่น ขนาดกว้างเฉลี่ย 6.00 ม. ยาว 300 ม.หนา0.25ม.หรือรวมพื้นที่ไม่น้อยกว่า 1,800 ตร.ม.	224,200	-	-	-	-	ร้อยละหรือจำนวนครัวเรือนประชาชนที่มีการคมนาคมที่สะดวกรวดเร็ว	ประชาชนได้รับความสะดวกในการคมนาคม	เทศบาล อบจ.จังหวัด กรมทางหลวง
44	โครงการก่อสร้างถนนคอนกรีตเสริมเหล็กซอยซีที่ระยะทาง 650 เมตร หมู่ที่ 5 บ้านบารมี(บ้านนายสำราญ สัตยากุลถึงบ้านนายจำเนียร)เพชรปานกัน (One Plan)	เพื่อให้ประชาชนมีเส้นทางคมนาคมที่ได้มาตรฐานและได้รับความสะดวก	ก่อสร้างถนนคอนกรีตเสริมเหล็ก	2,730,000	-	2,730,000	-	-	ร้อยละหรือจำนวนครัวเรือนประชาชนที่มีการคมนาคมที่สะดวกรวดเร็ว	ประชาชนได้รับความสะดวกในการคมนาคม	เทศบาล อบจ.จังหวัด กรมทางหลวง
45	โครงการก่อสร้างถนนคอนกรีตเสริมเหล็กซอยCP ซอย 2 บ้านบารมี หมู่ที่ 5 (One Plan)	เพื่อให้ประชาชนมีเส้นทางคมนาคมที่ได้มาตรฐานและได้รับความสะดวก	ก่อสร้างถนนคอนกรีตเสริมเหล็ก ถนนสาย CP ซอย 2 บ้านบารมี หมู่ที่ 5 กว้าง 6.00 เมตร ยาว 100.00 เมตร หนา 0.15 เมตร หรือรวมพื้นที่ผิวจราจรไม่น้อยกว่า 600.00 ตร.ม	464,000	-	-	-	-	ร้อยละหรือจำนวนครัวเรือนประชาชนที่มีการคมนาคมที่สะดวกรวดเร็ว	ประชาชนได้รับความสะดวกในการคมนาคม	เทศบาล อบจ.จังหวัด กรมทางหลวง
46	โครงการก่อสร้างถนนคอนกรีตเสริมเหล็กซอยซีที่ระยะทาง 650 เมตร หมู่ที่ 5 บ้านบารมี(บ้านนายจำรัส สัตยากุลถึงบ้านนายพิเชษ ศิริประสาท) (One Plan)	เพื่อให้ประชาชนมีเส้นทางคมนาคมที่ได้มาตรฐานและได้รับความสะดวก	ก่อสร้างถนนคอนกรีตเสริมเหล็ก ระยะทาง 650 เมตร	2,730,000	-	2,730,000	-	-	ร้อยละหรือจำนวนครัวเรือนประชาชนที่มีการคมนาคมที่สะดวกรวดเร็ว	ประชาชนได้รับความสะดวกในการคมนาคม	เทศบาล อบจ.จังหวัด กรมทางหลวง

ที่	โครงการ	วัตถุประสงค์	เป้าหมาย	งบประมาณและที่ผ่านมา					ตัวชี้วัด (KPI)	ผลที่คาดว่าจะได้รับ	หน่วยงาน รับผิดชอบหลัก
				2566	2567	2568	2569	2570			
				(บาท)	(บาท)	(บาท)	(บาท)	(บาท)			
47	โครงการบูรณะซ่อมแซมถนนลูกรังบดอัดแน่นถนนสายC.P. ซอยที่ 1 หมู่ที่ 5 (One Plan)	เพื่อให้ประชาชนมีเส้นทางคมนาคมที่ได้มาตรฐานและได้รับความสะดวก	บูรณะซ่อมแซมถนนลูกรังบดอัดแน่น ขนาดกว้างเฉลี่ย 6.00 ม. ยาว 550 ม.หรือรวมพื้นที่ไม่น้อยกว่า 3,300 ตร.ม.	59,900	-	-	-	-	ร้อยละหรือจำนวนครัวเรือนประชาชนที่มีการคมนาคมที่สะดวกรวดเร็ว	ประชาชนได้รับความสะดวกในการคมนาคม	เทศบาล อบจ. จังหวัด กรมทางหลวง
48	โครงการก่อสร้างถนนคอนกรีตเสริมเหล็กซอยซีที หมู่ที่ 5 บ้านบารมี (บ้านนางแลล้มบุญชุ่มถึงบ้านนายอำนาจ แซ่ลือ) (One Plan)	เพื่อให้ประชาชนมีเส้นทางคมนาคมที่ได้มาตรฐานและได้รับความสะดวก	ก่อสร้างถนนคอนกรีตเสริมเหล็กซอยซีที ระยะทาง 650 เมตร	-	2,730,000	-	2,730,000	-	ร้อยละหรือจำนวนครัวเรือนประชาชนที่มีการคมนาคมรวดเร็ว	ประชาชนได้รับความสะดวกในการคมนาคม	เทศบาล อบจ. จังหวัด กรมทางหลวง
49	โครงการก่อสร้างถนนคอนกรีตเสริมเหล็กซอยซีที บ้านบารมี หมู่ที่ 5 (บ้านนายเสมียนเที่ยงแท้ ถึง บ้านนายสุกัญญา เที่ยงแท้) (One Plan)	เพื่อให้ประชาชนมีเส้นทางคมนาคมที่ได้มาตรฐานและได้รับความสะดวก	ก่อสร้างถนนคอนกรีตเสริมเหล็ก ระยะทาง 120 เมตร	600,000	-	-	600,000	-	ร้อยละหรือจำนวนครัวเรือนประชาชนที่มีการคมนาคมรวดเร็ว	ประชาชนได้รับความสะดวกในการคมนาคม	เทศบาล อบจ. จังหวัด กรมทางหลวง
50	โครงการก่อสร้างถนนคอนกรีตเสริมเหล็กซอยซีที บ้านบารมี หมู่ที่ 5 (บ้านนายชะลอชั้นทองดี ถึง บ้านนายวิลาศ ละว้า) (One Plan)	เพื่อให้ประชาชนมีเส้นทางคมนาคมที่ได้มาตรฐานและได้รับความสะดวก	ก่อสร้างถนนคอนกรีตเสริมเหล็ก ระยะทาง 650 เมตร	-	-	2,730,000	2,730,000	-	ร้อยละหรือจำนวนครัวเรือนประชาชนที่มีการคมนาคมรวดเร็ว	ประชาชนได้รับความสะดวกในการคมนาคม	เทศบาล อบจ. จังหวัด กรมทางหลวง

ที่	โครงการ	วัตถุประสงค์	เป้าหมาย	งบประมาณและที่ผ่านมา					ตัวชี้วัด (KPI)	ผลที่คาดว่าจะได้รับ	หน่วยงานรับผิดชอบหลัก
				2566	2567	2568	2569	2570			
				(บาท)	(บาท)	(บาท)	(บาท)	(บาท)			
51	โครงการก่อสร้างถนนคอนกรีตเสริมเหล็ก หมู่ที่ 5 บ้านบารมี (บริเวณบ้านนายสำเภา อาจคงหาญ ถึงบ้านนางบัว ชุกกลิ่นหอม) (One Plan)	เพื่อให้ประชาชนมีเส้นทางคมนาคมที่ได้มาตรฐานและได้รับความสะดวก	ก่อสร้างถนนคอนกรีตเสริมเหล็กระยะทาง 100 เมตร	-	500,000	-	-	-	ร้อยละหรือจำนวนครัวเรือนประชาชนที่มีการคมนาคมรวดเร็ว	ประชาชนได้รับความสะดวกในการคมนาคม	เทศบาล อบจ. จังหวัด กรมทางหลวง
52	โครงการก่อสร้างถนนคอนกรีตเสริมเหล็ก สายข้างโรงพยาบาล บ้านบารมี หมู่ที่ 5 (One Plan)	เพื่อให้ประชาชนมีเส้นทางคมนาคมที่ได้มาตรฐานและได้รับความสะดวก	ก่อสร้างถนนคอนกรีตเสริมเหล็ก	500,000	-	-	-	-	ร้อยละหรือจำนวนครัวเรือนประชาชนที่มีการคมนาคมรวดเร็ว	ประชาชนได้รับความสะดวกในการคมนาคม	เทศบาล อบจ. จังหวัด กรมทางหลวง
53	โครงการก่อสร้างถนนลาดยางหลังเทศบาล หมู่ที่ 5 (One Plan)	เพื่อให้ประชาชนมีเส้นทางคมนาคมที่ได้มาตรฐานและได้รับความสะดวก	ก่อสร้างถนนลาดยาง กว้าง 6.00 เมตร ยาว 800 เมตร หนา 0.05 เมตร	2,988,000	2,988,000	2,988,000	-	2,988,000	ร้อยละหรือจำนวนครัวเรือนประชาชนที่มีการคมนาคมที่สะดวกรวดเร็ว	ประชาชนได้รับความสะดวกในการคมนาคม	เทศบาล อบจ. จังหวัด กรมทางหลวง
54	โครงการติดตั้งวางระบบน้ำ หมู่ที่ 5 บ้านบารมี (บริเวณบ้านคำพลอย แซ่เอี้ยว - บ้านนายสนาน ศรีบุตรดี วางระบบน้ำตัวU (One Plan)	เพื่อแก้ไขปัญหาน้ำหลากทำให้ถนนเสียหาย	ติดตั้งวางระบบน้ำ	-	-	500,000	-	-	ร้อยละหรือจำนวนครัวเรือนประชาชนที่มีการคมนาคมที่สะดวกรวดเร็ว	ประชาชนได้รับความสะดวกในการคมนาคม	เทศบาล อบจ. จังหวัด กรมทางหลวง

ที่	โครงการ	วัตถุประสงค์	เป้าหมาย	งบประมาณและที่ผ่านมา					ตัวชี้วัด (KPI)	ผลที่คาดว่าจะ ได้รับ	หน่วยงาน รับผิดชอบหลัก
				2566	2567	2568	2569	2570			
				(บาท)	(บาท)	(บาท)	(บาท)	(บาท)			
55	โครงการติดตั้งวาง ระบบน้ำตัว U หมู่ที่ 5 บ้านบารมี (บริเวณ บ้านนายทองสุข แซ่ม ช้อย บ้านนายจำลอง มาลัย) (One Plan)	เพื่อแก้ไขปัญหา หลากทำให้ถนนเสียหาย	ติดตั้งวางระบบน้ำ	-	500,000	-	-	-	ร้อยละหรือ จำนวน ครัวเรือน ประชาชนที่มีการ คมนาคมที่ สะดวกรวดเร็ว	ประชาชน ได้รับความ สะดวกในการ คมนาคม	เทศบาล อบจ. จังหวัด กรมทางหลวง
56	โครงการติดตั้งวาง ระบบน้ำตัว U หมู่ที่ 5 บ้านบารมี (บริเวณ บ้านนายสมศักดิ์ แซ่ม ช้อย) (One Plan)	เพื่อแก้ไขปัญหา หลากทำให้ถนนเสียหาย	ติดตั้งวางระบบน้ำ	-	500,000	-	-	-	ร้อยละหรือ จำนวน ครัวเรือน ประชาชนที่มีการ คมนาคมที่ สะดวกรวดเร็ว	ประชาชน ได้รับความ สะดวกในการ คมนาคม	เทศบาล อบจ. จังหวัด กรมทางหลวง
57	โครงการก่อสร้างวาง ระบบน้ำจากทางแยก วัดเขาแหลมถึง บ้านส วงค์ จันทร์เรือง (One Plan)	เพื่อให้ประชาชนมี เส้นทางคมนาคมที่ได้ มาตรฐานและได้รับ ความสะดวก	ก่อสร้างวางระบบน้ำ ระยะทาง 800	-	-	500,000	500,000	-	ร้อยละหรือ จำนวน ครัวเรือน ประชาชนที่มีการ คมนาคมที่ สะดวกรวดเร็ว	ประชาชน ได้รับความ สะดวกในการ คมนาคม	เทศบาล อบจ. จังหวัด กรมทางหลวง
58	โครงการก่อสร้างวาง ระบบน้ำหมู่ที่ 5 บ้าน บารมี (ตั้งแต่บ้านลูก สาวนายจรัญ ทารักษา ถึง บ้านนางแสง มาลัย (One Plan)	เพื่อให้ประชาชนมี เส้นทางคมนาคมที่ได้ มาตรฐานและได้รับ ความสะดวก	ก่อสร้างวางระบบน้ำ ระยะทาง 160	500,000	-	-	-	500,000	ร้อยละหรือ จำนวน ครัวเรือน ประชาชนที่มีการ คมนาคมที่ สะดวกรวดเร็ว	ประชาชน ได้รับความ สะดวกในการ คมนาคม	เทศบาล อบจ. จังหวัด กรมทางหลวง
59	โครงการติดตั้งตะแกรง ระบบน้ำ หมู่ที่ 5 บ้านบารมี (บริเวณทาง แยกบ้านผู้ใหญ่ถึงบ้าน นางทอง) (One Plan)	เพื่อแก้ไขปัญหา หลากทำให้ถนนเสียหาย	ติดตั้งตะแกรงระบบน้ำ	-	500,000	-	-	-	ร้อยละหรือ จำนวน ครัวเรือน ประชาชนที่มีการ คมนาคมที่ สะดวกรวดเร็ว	ประชาชน ได้รับความ สะดวกในการ คมนาคม	เทศบาล อบจ. จังหวัด กรมทางหลวง

ที่	โครงการ	วัตถุประสงค์	เป้าหมาย	งบประมาณและที่ผ่านมา					ตัวชี้วัด (KPI)	ผลที่คาดว่าจะได้รับ	หน่วยงานรับผิดชอบหลัก
				2566	2567	2568	2569	2570			
				(บาท)	(บาท)	(บาท)	(บาท)	(บาท)			
60	โครงการก่อสร้างถนนคอนกรีตเสริมเหล็กสายซีที ซอยที่ 12,13,14 หมู่ที่ 5 บ้านบารมี (One Plan)	เพื่อให้ประชาชนมีเส้นทางคมนาคมที่ได้มาตรฐานและได้รับความสะดวก	ก่อสร้างถนนคอนกรีตเสริมเหล็ก	500,000	-	-	-	-	ร้อยละหรือจำนวนครัวเรือนประชาชนที่มีการคมนาคมที่สะดวกรวดเร็ว	ประชาชนได้รับความสะดวกในการคมนาคม	เทศบาล อบจ. จังหวัด กรมทางหลวง
61	โครงการก่อสร้างถนนคอนกรีตสายซอยพู่ไธม์ หมู่ที่ 6 (One Plan)	เพื่อให้ประชาชนมีเส้นทางคมนาคมที่ได้มาตรฐานและได้รับความสะดวก	ก่อสร้างถนนคอนกรีตเสริมเหล็ก กว้าง 6.00 เมตร ยาว 2,000 เมตร หนา 0.15 เมตร	-	8,400,000	-	-	-	ร้อยละหรือจำนวนครัวเรือนประชาชนที่มีการคมนาคมที่สะดวกรวดเร็ว	ประชาชนมีเส้นทางคมนาคมที่ได้มาตรฐานและได้รับความสะดวก	เทศบาล อบจ. จังหวัด กรมทางหลวง
62	โครงการก่อสร้างถนนลูกรังบดอัดแน่นเปิดทางใหม่ หมู่ที่ 6 บ้านสมเด็จพระเจริญ (บริเวณบ้านนายสมพงษ์ ถึงบ้านนายจำปา) บ้านสมเด็จพระเจริญ หมู่ที่ 6 (One Plan)	เพื่อให้ประชาชนมีเส้นทางคมนาคมที่ได้มาตรฐานและได้รับความสะดวก	ก่อสร้างถนนลูกรังบดอัดแน่น	500,000	-	-	-	-	ร้อยละหรือจำนวนครัวเรือนประชาชนที่มีการคมนาคมที่สะดวกรวดเร็ว	ประชาชนได้รับความสะดวกในการคมนาคม	เทศบาล อบจ. จังหวัด กรมทางหลวง
63	โครงการปรับปรุงซ่อมแซมถนนลูกรังบดอัดแน่น สายซอยข้างวัดห้วยแม่ระวาง หมู่ที่ 7 (One Plan)	เพื่อให้ประชาชนมีเส้นทางคมนาคมที่ได้มาตรฐานและได้รับความสะดวก	ซ่อมแซมปรับปรุงถนนลูกรังบดอัดแน่น	1,000,000	-	-	-	-	ร้อยละหรือจำนวนครัวเรือนประชาชนที่มีการคมนาคมที่สะดวกรวดเร็ว	ประชาชนได้รับความสะดวกในการคมนาคม	เทศบาล อบจ. จังหวัด กรมทางหลวง

ที่	โครงการ	วัตถุประสงค์	เป้าหมาย	งบประมาณและที่ผ่านมา					ตัวชี้วัด (KPI)	ผลที่คาดว่าจะได้รับ	หน่วยงานรับผิดชอบหลัก
				2566	2567	2568	2569	2570			
				(บาท)	(บาท)	(บาท)	(บาท)	(บาท)			
64	โครงการก่อสร้างถนนคอนกรีตเสริมเหล็กถนนสายทางเข้าอ่างเก็บน้ำห้วยพู่ช้างหมอบ หมู่ที่ 7 (One Plan)	เพื่อให้ประชาชนมีเส้นทางคมนาคมที่ได้มาตรฐานและได้รับความสะดวก	ก่อสร้างถนนคอนกรีตเสริมเหล็ก กว้าง 6.00 เมตร ยาว 800 เมตร หนา 0.15 เมตร หรือรวมพื้นที่ผิวจราจรไม่น้อยกว่า 4,800 ตร.ม.	3,446,000	-	-	-	-	ร้อยละหรือจำนวนครัวเรือนประชาชนที่มีการคมนาคมที่สะดวกรวดเร็ว	ประชาชนได้รับความสะดวกในการคมนาคม	เทศบาลอบจ.จังหวัดกรมทางหลวง
65	โครงการก่อสร้างถนนคอนกรีตเสริมเหล็ก หมู่ที่ 7 บ้านห้วยองคต (ขอยบ้านน้ำมอญ) (One Plan)	เพื่อให้ประชาชนมีเส้นทางคมนาคมที่ได้มาตรฐานและได้รับความสะดวก	ก่อสร้างถนนคอนกรีตเสริมเหล็ก	-	-	-	2,000,000	-	ร้อยละหรือจำนวนครัวเรือนประชาชนที่มีการคมนาคมที่สะดวกรวดเร็ว	ประชาชนได้รับความสะดวกในการคมนาคม	เทศบาลอบจ.จังหวัดกรมทางหลวง
66	โครงการปรับปรุงซ่อมแซมถนนลูกรังอัดแน่น ถนนสายซอยวัดห้วยแม่ระวาง กม. 1+000 - กม.1+500 บ้านห้วยองคต หมู่ที่ 7 (One Plan)	เพื่อให้ประชาชนมีเส้นทางคมนาคมที่ได้มาตรฐานและได้รับความสะดวก	ปรับปรุงซ่อมแซมถนนลูกรังอัดแน่น ถนนสายซอยวัดห้วยแม่ระวาง กม.1+000 - กม.1+500 บ้านห้วยองคต หมู่ที่ 7 กว้าง 6.00 เมตร ยาว 500.00 เมตร หนา 0.20 ม.หรือม่วงท่อ ค.ส.ล.มอก.ชั้น 3	413,600	-	-	-	-	ร้อยละหรือจำนวนครัวเรือนประชาชนที่มีการคมนาคมที่สะดวกรวดเร็ว	ประชาชนได้รับความสะดวกในการคมนาคม	เทศบาลอบจ.จังหวัดกรมทางหลวง
67	โครงการขยายเขตไฟฟ้าบริเวณสี่แยกบ้านหนองผักแว่น หมู่ที่ 1 (One Plan)	เพื่อความสะดวกในการทางเดินในช่วงกลางคืนและเพื่อความปลอดภัยของประชาชน	ขยายเขตไฟฟ้าบริเวณสี่แยกบ้านหนองผักแว่น หมู่ที่ 1	-	-	-	-	-	ร้อยละของจำนวนครัวเรือนมีไฟฟ้าใช้ครบทุกครัวเรือน	ประชาชนในชุมชนมีไฟฟ้าใช้ในการอำนวยความสะดวกในชีวิตประจำวัน	เทศบาล

ที่	โครงการ	วัตถุประสงค์	เป้าหมาย	งบประมาณและที่ผ่านมา					ตัวชี้วัด (KPI)	ผลที่คาดว่าจะได้รับ	หน่วยงานรับผิดชอบหลัก
				2566	2567	2568	2569	2570			
				(บาท)	(บาท)	(บาท)	(บาท)	(บาท)			
68	โครงการขยายเขตไฟฟ้าบ้านม่วงเฒ่ากลุ่มมอตาเขียว หมู่ที่ 4 (One Plan)	เพื่อให้ประชาชนมีไฟฟ้าใช้ในการอำนวยความสะดวกในชีวิตประจำวัน	ขยายเขตไฟฟ้า	-	-	-	-	-	ร้อยละของจำนวนครัวเรือนมีไฟฟ้าใช้ครบทุกครัวเรือน	ประชาชนในชุมชนมีไฟฟ้าใช้ในการอำนวยความสะดวกในชีวิตประจำวัน	เทศบาลกฟภ.
69	โครงการขยายเขตไฟฟ้าบ้านม่วงเฒ่ากลุ่มนายบุญธรรม หมู่ที่ 4 (One Plan)	เพื่อให้ประชาชนมีไฟฟ้าใช้ในการอำนวยความสะดวกในชีวิตประจำวัน	ขยายเขตไฟฟ้า	-	-	-	-	-	ร้อยละของจำนวนครัวเรือนมีไฟฟ้าใช้ครบทุกครัวเรือน	ประชาชนในชุมชนมีไฟฟ้าใช้ในการอำนวยความสะดวก	เทศบาลกฟภ.
70	โครงการขยายเขตไฟฟ้าบ้านม่วงเฒ่ากลุ่มบ้านผู้ช่วยสิงขร หมู่ที่ 4 (One Plan)	เพื่อให้ประชาชนมีไฟฟ้าใช้ในการอำนวยความสะดวกในชีวิตประจำวัน	ขยายเขตไฟฟ้า	-	-	-	-	-	ร้อยละของจำนวนครัวเรือนมีไฟฟ้าใช้ครบทุกครัวเรือน	ประชาชนในชุมชนมีไฟฟ้าใช้ในการอำนวยความสะดวก	เทศบาลกฟภ.
71	โครงการขยายเขตไฟฟ้าบริเวณบ้านนายสุดใจ วิเศษสิงห์ ถึงไร่ยางนายสุวิระ มโนสุจริตชน หมู่ที่ 4 (One Plan)	เพื่อให้ประชาชนมีไฟฟ้าใช้ในการอำนวยความสะดวกในชีวิตประจำวัน	ขยายเขตไฟฟ้า	-	-	-	-	-	ร้อยละของจำนวนครัวเรือนประชาชนได้รับความปลอดภัย	ประชาชนในชุมชนมีไฟฟ้าใช้ในการอำนวยความสะดวก	เทศบาล

ที่	โครงการ	วัตถุประสงค์	เป้าหมาย	งบประมาณและที่ผ่านมา					ตัวชี้วัด (KPI)	ผลที่คาดว่าจะได้รับ	หน่วยงานรับผิดชอบหลัก
				2566	2567	2568	2569	2570			
				(บาท)	(บาท)	(บาท)	(บาท)	(บาท)			
72	โครงการขยายเขตไฟฟ้าแรงต่ำ บริเวณบ้านนายแล พันธุ์เสื่อ หมู่ที่ 4 (One Plan)	เพื่อให้ประชาชนมีไฟฟ้าใช้ในการอำนวยความสะดวกในชีวิตประจำวัน	ขยายเขตไฟฟ้า	-	-	-	-	-	ร้อยละของจำนวนครัวเรือนประชาชนได้รับความปลอดภัย	ประชาชนได้ความสะดวกในการเดินทางและมีความปลอดภัย	กฟภ. เทศบาล
73	โครงการขยายเขตไฟฟ้าบริเวณบ้านนายยา และบ้านนายสมบูรณ์ หมู่ที่ 5 (One Plan)	เพื่อให้ประชาชนมีไฟฟ้าใช้ในการอำนวยความสะดวกในชีวิตประจำวัน	ขยายเขตไฟฟ้า	-	-	-	-	-	ร้อยละของจำนวนครัวเรือนมีไฟฟ้าใช้ครบทุกครัวเรือน	ประชาชนในชุมชนมีไฟฟ้าใช้ในการอำนวยความสะดวกในชีวิตประจำวัน	เทศบาล กฟภ.
74	โครงการขยายเพิ่มเฟสไฟฟ้าจากบ้านนายชาญทองศรี ถึงบ้านนางเจียม ศรีหระ หมู่ที่ 5 บ้านบารมี (One Plan)	เพื่อให้ประชาชนมีไฟฟ้าใช้ในการอำนวยความสะดวกในชีวิตประจำวัน	ขยายเพิ่มเฟสไฟฟ้า ระยะทาง 400 เมตร	-	-	-	-	-	ร้อยละของจำนวนครัวเรือนมีไฟฟ้าใช้ครบทุกครัวเรือน	ประชาชนได้ความสะดวกในการเดินทางและมีความปลอดภัย	เทศบาล กฟภ.
75	โครงการขยายเพิ่มเฟสไฟฟ้าจากศูนย์พัฒนาเด็กเล็กบ้านบารมีถึงบ้านนายสันต์ ใจรู้รอบ หมู่ที่ 5 บ้านบารมี (One Plan)	เพื่อให้ประชาชนมีไฟฟ้าใช้ในการอำนวยความสะดวกในชีวิตประจำวัน	ขยายเพิ่มเฟสไฟฟ้า ระยะทาง 600 เมตร	-	-	-	-	-	ร้อยละของจำนวนครัวเรือนมีไฟฟ้าใช้ครบทุกครัวเรือน	ประชาชนได้ความสะดวกในการเดินทางและมีความปลอดภัย	เทศบาล กฟภ.
76	โครงการขยายเขตไฟฟ้าแรงต่ำบริเวณบ้านผู้ใหญ่ณิมถึงบ้านนายปราโมทย์ หมู่ที่ 7 (One Plan)	เพื่อให้ประชาชนมีไฟฟ้าใช้ในการอำนวยความสะดวกในชีวิตประจำวัน	ขยายเขตไฟฟ้า	-	-	-	-	-	ร้อยละของจำนวนครัวเรือนมีไฟฟ้าใช้ครบทุกครัวเรือน	ประชาชนได้ความสะดวกในการเดินทางและมีความปลอดภัย	เทศบาล กฟภ.

ที่	โครงการ	วัตถุประสงค์	เป้าหมาย	งบประมาณและที่ผ่านมา					ตัวชี้วัด (KPI)	ผลที่คาดว่าจะได้รับ	หน่วยงาน รับผิดชอบหลัก
				2566	2567	2568	2569	2570			
				(บาท)	(บาท)	(บาท)	(บาท)	(บาท)			
77	โครงการติดตั้งโคมไฟฟ้าสาธารณะ	เพื่อความสะดวกในการเดินทางในช่วงกลางคืนและเพื่อความปลอดภัยของประชาชน	ติดตั้งโคมไฟฟ้าสาธารณะ หมู่ที่ 1 หนองผักแว่น จำนวน 50 ดวงและบนถนนสาย 3840 หมู่ที่ 2 บ้านเขาหินตั้ง จำนวน 30 ดวง หมู่ที่ 3 บ้านห้วยแม่ระวาง 30 ดวง หมู่ที่ 4 บ้านม่วงแตง 30 ดวง หมู่ที่ 5 บ้านบารมี 20 ดวง หมู่ที่ 6 บ้านสมเด็จเจริญ 10 ดวง หมู่ที่ 7 บ้านห้วยองคต 15 จุด	200,000	200,000	200,000	200,000	200,000	ร้อยละของจำนวนครัวเรือนประชาชนได้รับความปลอดภัย	ประชาชนได้ความสะดวกในการเดินทางและมีความปลอดภัย	เทศบาล กฟภ. กรมทางหลวง
78	โครงการประปาดื่มได้	เพื่อให้ประชาชนมีน้ำดื่มที่มีความสะอาดถูกหลักอนามัย	ก่อสร้างระบบประปาพร้อมติดตั้งระบบการผลิตน้ำประปา หมู่ที่ 1 ถึงหมู่ที่ 7	3,500,000	3,500,000	3,500,000	3,500,000	3,500,000	จำนวนครัวเรือนมีน้ำอุปโภคบริโภคอย่างเพียงพอ	ประชาชนมีน้ำที่มีคุณภาพในการบริโภค	เทศบาล อบจ. จังหวัด
79	โครงการวางท่อประปาบริเวณจากโรงเรียนเขาหินตั้ง - บ้านนายเทพพนม อยู่เอี่ยม หมู่ที่ 2	เพื่อให้ประชาชนมีน้ำใช้การอุปโภคและบริโภคอย่างเพียงพอ	วางท่อประปาจ่ายน้ำระบบประปา	500,000	-	-	-	-	จำนวนครัวเรือนมีน้ำอุปโภคบริโภคอย่างเพียงพอ	ประชาชนมีน้ำที่มีคุณภาพในการบริโภค	เทศบาล อบจ. จังหวัด
80	โครงการชุดเจาะบ่อบาดาลภายในหมู่บ้าน หมู่ที่ 2 (One Plan)	เพื่อให้ประชาชนมีน้ำใช้การอุปโภคและบริโภคอย่างเพียงพอ	ชุดเจาะบ่อบาดาลภายในหมู่บ้าน จำนวน 2 จุด	288,000	288,000	-	-	-	จำนวนครัวเรือนมีน้ำอุปโภคบริโภคอย่างเพียงพอ	ประชาชนมีน้ำที่มีคุณภาพในการบริโภค	เทศบาล อบจ. จังหวัด

ที่	โครงการ	วัตถุประสงค์	เป้าหมาย	งบประมาณและที่ผ่านมา					ตัวชี้วัด (KPI)	ผลที่คาดว่าจะได้รับ	หน่วยงานรับผิดชอบหลัก
				2566	2567	2568	2569	2570			
				(บาท)	(บาท)	(บาท)	(บาท)	(บาท)			
81	โครงการเจาะบ่อบาดาลเพื่ออุปโภค-บริโภค หมู่ที่ 3 (One Plan)	เพื่อให้ประชาชนมีน้ำใช้การอุปโภคและบริโภคอย่างเพียงพอ	เจาะบ่อบาดาลขนาด 4" ลึกตั้งแต่ 43-100 เมตร	-	-	230,000	-	-	จำนวนครัวเรือนมีน้ำอุปโภคบริโภคอย่างเพียงพอ	ประชาชนมีน้ำที่มีคุณภาพในการบริโภค	เทศบาล อบจ. จังหวัด
82	โครงการขยายเขตประปาบริเวณซอยชุมทอง บ้านโกเม้ง หมู่ที่ 4 (One Plan)	เพื่อให้ประชาชนมีน้ำใช้การอุปโภคและบริโภคอย่างเพียงพอ	ขยายเขตประปา ระยะทาง 1,000 เมตร	120,000	120,000	-	120,000	-	จำนวนครัวเรือนมีน้ำอุปโภคบริโภคอย่างเพียงพอ	ประชาชนมีน้ำที่มีคุณภาพในการบริโภค	เทศบาล อบจ. จังหวัด
83	โครงการวางท่อประปาบริเวณฝั่งบ้านนายบุญลือ รัตนทอง หมู่ที่ 4 (One Plan)	เพื่อให้ประชาชนมีน้ำใช้การอุปโภคและบริโภคอย่างเพียงพอ	วางท่อประปา ระยะทาง 1,000 เมตร	120,000	120,000	-	-	-	จำนวนครัวเรือนมีน้ำอุปโภคบริโภคอย่างเพียงพอ	ประชาชนมีน้ำที่มีคุณภาพในการบริโภค	เทศบาล อบจ. จังหวัด
84	โครงการขยายเขตประปาบ้านนายสุธรรม หมู่ที่ 4 (One Plan)	เพื่อให้ประชาชนมีน้ำใช้การอุปโภคและบริโภคอย่างเพียงพอ	ขยายเขตประปา ระยะทาง 1,000 เมตร	120,000	120,000	-	-	-	จำนวนครัวเรือนมีน้ำอุปโภคบริโภคอย่างเพียงพอ	ประชาชนมีน้ำที่มีคุณภาพในการบริโภค	เทศบาล อบจ. จังหวัด
85	โครงการเปลี่ยนท่อประปาจ่ายน้ำภายในตำบลสมเด็จเจริญ (One Plan)	เพื่อให้ประชาชนมีน้ำใช้การอุปโภคและบริโภคอย่างเพียงพอ	เปลี่ยนท่อประปาจ่ายน้ำภายในตำบลสมเด็จเจริญ หมู่ที่ 1,2,3,4,5,6,7	-	-	700,000	-	-	จำนวนครัวเรือนมีน้ำอุปโภคบริโภคอย่างเพียงพอ	ประชาชนมีน้ำที่มีคุณภาพในการบริโภค	เทศบาล อบจ. จังหวัด
86	โครงการขุดเจาะบ่อบาดาลพร้อมก่อสร้างแท็งก์ประปาบริเวณหลังศูนย์พัฒนาเด็กเล็กบ้านบารมี หมู่ที่ 5 บ้านบารมี (One Plan)	เพื่อให้ประชาชนมีน้ำใช้การอุปโภคและบริโภคอย่างเพียงพอ	ขุดเจาะบ่อบาดาล	800,000	-	-	-	-	จำนวนครัวเรือนมีน้ำอุปโภคบริโภคอย่างเพียงพอ	ประชาชนมีน้ำที่มีคุณภาพในการบริโภค	เทศบาล อบจ. จังหวัด

ที่	โครงการ	วัตถุประสงค์	เป้าหมาย	งบประมาณและที่ผ่านมา					ตัวชี้วัด (KPI)	ผลที่คาดว่าจะได้รับ	หน่วยงาน รับผิดชอบหลัก
				2566	2567	2568	2569	2570			
				(บาท)	(บาท)	(บาท)	(บาท)	(บาท)			
87	โครงการก่อสร้างห้องล้างระบบประปาพร้อมชุดเจาะบ่อบาดาล ซอยสุขีเหม็น หมู่ที่ 6 (One Plan)	เพื่อให้ประชาชนมีน้ำใช้การอุปโภคและบริโภคอย่างเพียงพอ	ก่อสร้างห้องระบบประปาพร้อมชุดเจาะบ่อบาดาล	-	600,000	-	600,000	-	จำนวนครัวเรือนมีน้ำอุปโภคบริโภคอย่างเพียงพอ	ประชาชนมีน้ำที่มีคุณภาพในการบริโภค	เทศบาล อบจ. จังหวัด
88	โครงการก่อสร้างระบบประปาแบบผิวดิน หมู่ที่ 7 (One Plan)	เพื่อให้ประชาชนมีน้ำใช้การอุปโภคและบริโภคอย่างเพียงพอ	ก่อสร้างระบบประปาแบบผิวดิน	3,000,000	3,000,000	-	3,000,000	-	จำนวนครัวเรือนมีน้ำอุปโภคบริโภคอย่างเพียงพอ	ประชาชนมีน้ำที่มีคุณภาพในการบริโภค	เทศบาล อบจ. จังหวัด
89	โครงการปรับปรุงท่อประปาจ่ายน้ำประปาภายในหมู่บ้าน หมู่ที่ 7(One Plan)	เพื่อให้ประชาชนมีน้ำใช้การอุปโภคและบริโภคอย่างเพียงพอ	ปรับปรุงท่อประปาจ่ายน้ำประปา ระยะทาง 10,000 เมตร	1,000,000	1,000,000	1,000,000	-	-	จำนวนครัวเรือนมีน้ำอุปโภคบริโภคอย่างเพียงพอ	ประชาชนมีน้ำที่มีคุณภาพในการบริโภค	เทศบาล อบจ. จังหวัด
90	โครงการพัฒนาถนนเส้นทางหลักเส้นทางรองเพื่อความปลอดภัยในชุมชนตำบลสมเด็จเจริญ หมู่ที่ 1 บ้านหนองผักแว่น	เพื่อให้ประชาชนมีไฟฟ้าแสงสว่างและเพิ่มความปลอดภัยในชีวิตและทรัพย์สิน	ก่อสร้างชุดเสาไฟแอลอีดีพลังงานแสงอาทิตย์แบบประกอบในชุดเดียวกัน จำนวน 147 ต้น	9,966,600	-	-	-	-	ร้อยละหรือจำนวนครัวเรือนประชาชนมีการคมนาคมที่สะดวกรวดเร็ว	ประชาชนมีเส้นทางคมนาคมที่ได้มาตรฐานและได้รับความสะดวก	เทศบาล อบจ. จังหวัด กรมทางหลวง
รวม	90 โครงการ			93,695,500	68,500,934	38,911,400	34,515,000	50,238,000	285,860,834		

ที่	โครงการ	วัตถุประสงค์	เป้าหมาย	งบประมาณและที่ผ่านมา					ตัวชี้วัด (KPI)	ผลที่คาดว่าจะได้รับ	หน่วยงาน รับผิดชอบหลัก
				2566	2567	2568	2569	2570			
				(บาท)	(บาท)	(บาท)	(บาท)	(บาท)			
3	โครงการปรับปรุงซ่อมแซมบำรุงฝายน้ำล้นปิดทองหลังพระ หมู่ที่ 1	เพื่อให้ประชาชนมีน้ำเพื่อทำการเกษตรและอุปโภคบริโภคอย่างเพียงพอ	ปรับปรุงซ่อมแซมบำรุงฝายน้ำล้นปิดทองหลังพระ	500,000	500,000	-	-	500,000	จำนวนครัวเรือนมีน้ำใช้เพื่อการเกษตรอย่างเพียงพอ	ประชาชนมีน้ำใช้ในการทำการเกษตรและอุปโภคบริโภคอย่างเพียงพอ	เทศบาลอบจ.จังหวัดกรมชลประทาน
4	โครงการก่อสร้างฝายขอยันนทอินทร์เชื่อมต่อกับหมู่ที่ 1 ถึง หมู่ที่ 4	เพื่อให้ประชาชนมีน้ำเพื่อทำการเกษตรและอุปโภคบริโภคอย่างเพียงพอ	ก่อสร้างฝายขอยันนทอินทร์แบบสันมน	1,000,000	1,000,000	-	-	1,000,000	จำนวนครัวเรือนมีน้ำใช้เพื่อการเกษตรอย่างเพียงพอ	ประชาชนมีน้ำใช้ในการทำการเกษตรและอุปโภคบริโภคอย่างเพียงพอ	เทศบาลอบจ.จังหวัดกรมชลประทาน
5	โครงการก่อสร้างอ่างเก็บน้ำพุทธิหมู่ที่ 1	เพื่อให้ประชาชนมีน้ำเพื่อทำการเกษตรและอุปโภคบริโภคอย่างเพียงพอ	ก่อสร้างอ่างเก็บน้ำ	36,000,000	36,000,000	-	-	36,000,000	จำนวนครัวเรือนมีน้ำใช้เพื่อการเกษตรอย่างเพียงพอ	ประชาชนมีน้ำใช้ในการทำการเกษตรและอุปโภคบริโภคอย่างเพียงพอ	เทศบาลอบจ.จังหวัดกรมชลประทาน
6	โครงการขุดสระน้ำขนาด 5 ไร่ หกเขย หมู่ที่ 1	เพื่อให้ประชาชนมีน้ำเพื่อทำการเกษตรและอุปโภคบริโภคอย่างเพียงพอ	ขุดสระน้ำขนาด 5 ไร่	-	-	1,500,000	1,500,000	1,500,000	จำนวนครัวเรือนมีน้ำใช้เพื่อการเกษตรอย่างเพียงพอ	ประชาชนมีน้ำใช้ในการทำการเกษตรและอุปโภคบริโภคอย่างเพียงพอ	เทศบาลอบจ.จังหวัดกรมชลประทาน
7	โครงการขุดสระน้ำบริเวณวัดสมเด็จเจริญ หมู่ที่ 1	เพื่อให้ประชาชนมีน้ำเพื่อทำการเกษตรและอุปโภคบริโภคอย่างเพียงพอ	ขุดสระน้ำขนาด 5 ไร่	-	-	1,500,000	1,500,000	1,500,000	จำนวนครัวเรือนมีน้ำใช้เพื่อการเกษตรอย่างเพียงพอ	ประชาชนมีน้ำใช้ในการทำการเกษตรและอุปโภคบริโภคอย่างเพียงพอ	เทศบาลอบจ.จังหวัดกรมชลประทาน

ที่	โครงการ	วัตถุประสงค์	เป้าหมาย	งบประมาณและที่ผ่านมา					ตัวชี้วัด (KPI)	ผลที่คาดว่าจะได้รับ	หน่วยงาน รับผิดชอบ หลัก
				2566	2567	2568	2569	2570			
				(บาท)	(บาท)	(บาท)	(บาท)	(บาท)			
8	โครงการก่อสร้างฝายน้ำล้น(ถนนล้น) หมู่ที่ 2 บ้านเขาหินตั้ง (นายสิงห์ สมัครราช)	เพื่อให้ประชาชนมีน้ำเพื่อทำการเกษตรและอุปโภคบริโภคอย่างเพียงพอ	ก่อสร้างฝายน้ำล้น(ถนนล้น)	-	-	-	-	800,000	จำนวนครัวเรือนมีน้ำใช้เพื่อทำการเกษตรอย่างเพียงพอ	ประชาชนมีน้ำใช้ในการทำการเกษตรและอุปโภคบริโภคอย่างเพียงพอ	เทศบาล อบจ. จังหวัด กรม ชลประทาน
9	โครงการก่อสร้างฝายน้ำล้น(ถนนล้น) บริเวณห้วยพ่อพวย หมู่ที่ 2 บ้านเขาหินตั้ง	เพื่อให้ประชาชนมีน้ำเพื่อทำการเกษตรและอุปโภคบริโภคอย่างเพียงพอ	ก่อสร้างฝายน้ำล้น(ถนนล้น)	-	-	-	-	800,000	จำนวนครัวเรือนมีน้ำใช้เพื่อทำการเกษตรอย่างเพียงพอ	ประชาชนมีน้ำใช้ในการทำการเกษตรและอุปโภคบริโภคอย่างเพียงพอ	เทศบาล อบจ. จังหวัด กรม ชลประทาน
10	โครงการก่อสร้างฝายน้ำล้น(ถนนล้น) หมู่ที่ 2 บ้านเขาหินตั้ง (ขอยนกระจอกเทศ)	เพื่อให้ประชาชนมีน้ำเพื่อทำการเกษตรและอุปโภคบริโภคอย่างเพียงพอ	ก่อสร้างฝายน้ำล้น(ถนนล้น)	-	-	800,000	-	-	จำนวนครัวเรือนมีน้ำใช้เพื่อทำการเกษตรอย่างเพียงพอ	ประชาชนมีน้ำใช้ในการทำการเกษตรและอุปโภคบริโภคอย่างเพียงพอ	เทศบาล อบจ. จังหวัด กรม ชลประทาน
11	โครงการขุดลอกลำห้วยพวย หมู่ที่ 2	เพื่อให้ประชาชนมีน้ำเพื่อทำการเกษตรและอุปโภคบริโภคอย่างเพียงพอ	ขุดลอกลำห้วยพวย	-	-	-	-	1,000,000	จำนวนครัวเรือนมีน้ำใช้เพื่อทำการเกษตรอย่างเพียงพอ	ประชาชนมีน้ำใช้ในการทำการเกษตรและอุปโภคบริโภคอย่างเพียงพอ	เทศบาล อบจ. จังหวัด กรม ชลประทาน
12	โครงการขุดสระสาธารณะ หมู่ที่ 2	เพื่อให้ประชาชนมีน้ำเพื่อทำการเกษตรและอุปโภคบริโภคอย่างเพียงพอ	ขุดสระสาธารณะ - บริเวณหลังบ้านป่าแดง - บริเวณบ้านลุงนาย- บริเวณสระหุบเขารัง - บริเวณบ้านป่าปรุง- บริเวณนายพรทัศน์ สมัครราช	2,000,000	-	-	-	-	จำนวนครัวเรือนมีน้ำใช้เพื่อทำการเกษตรอย่างเพียงพอ	ประชาชนมีน้ำใช้ในการทำการเกษตรและอุปโภคบริโภคอย่างเพียงพอ	เทศบาล อบจ. จังหวัด กรม ชลประทาน

ที่	โครงการ	วัตถุประสงค์	เป้าหมาย	งบประมาณและที่ผ่านมา					ตัวชี้วัด (KPI)	ผลที่คาดว่าจะได้รับ	หน่วยงาน รับผิดชอบ หลัก
				2566	2567	2568	2569	2570			
				(บาท)	(บาท)	(บาท)	(บาท)	(บาท)			
13	โครงการปรับปรุงซ่อมแซมฝายน้ำล้นภายในตำบลสมเด็จเจริญ	เพื่อให้ประชาชนมีน้ำเพื่อทำการเกษตรและอุปโภคบริโภคอย่างเพียงพอ	ปรับปรุงซ่อมแซมฝายน้ำล้นจำนวน 4 จุด ได้แก่ จุดที่ 1. ซอยไร่ร้อน ม.2 จุดที่ 2.ซอยพุ่มไม้ นวน 3.ฝายภูอิงผา 4.ซอยผาแดง จุดละ 905,000 บาท ขนาดกว้าง 6.00 เมตร ยาว 22.00 เมตร สูง 3.00 เมตร	3,620,000	3,620,000	3,620,000	3,620,000	3,620,000	จำนวนครัวเรือนมีน้ำใช้เพื่อทำการเกษตรอย่างเพียงพอ	ประชาชนมีน้ำใช้ในการทำการเกษตรและอุปโภคบริโภคอย่างเพียงพอ	เทศบาล อบจ. จังหวัด กรม ชลประทาน
14	โครงการขุดสระสาธารณะหมู่ที่ 3	เพื่อให้ประชาชนมีน้ำเพื่อทำการเกษตรและอุปโภคบริโภคอย่างเพียงพอ	ขุดสระ 1.บริเวณสระแม่ห้วยระหว่าง (ข้างเทศบาลคันคลอง) 2.บริเวณสระวัดเขาแหลม 3.บริเวณสระหน้าโบสถ์วัดเขาแหลม 4.บริเวณสระวัดผาแดง 5.บริเวณสระวัดถ้ำเนินรมิต	-	-	1,500,000	1,500,000	1,500,000	จำนวนครัวเรือนมีน้ำใช้เพื่อทำการเกษตรอย่างเพียงพอ	ประชาชนมีน้ำใช้ในการทำการเกษตรและอุปโภคบริโภคอย่างเพียงพอ	เทศบาล อบจ. จังหวัด กรม ชลประทาน
15	โครงการก่อสร้างฝายน้ำล้นบริเวณบ้านนายชัย บุญตา หมู่ที่ 3	เพื่อให้ประชาชนมีน้ำเพื่อทำการเกษตรและอุปโภคบริโภคอย่างเพียงพอ	ก่อสร้างฝายน้ำล้นบริเวณบ้านนายชัย บุญตา	-	-	-	-	800,000	จำนวนครัวเรือนมีน้ำใช้เพื่อทำการเกษตรอย่างเพียงพอ	ประชาชนมีน้ำใช้ในการทำการเกษตรและอุปโภคบริโภคอย่างเพียงพอ	เทศบาล อบจ. จังหวัด กรม ชลประทาน
16	โครงการก่อสร้างฝาย มข 2527 บริเวณห้วยแม่ระวางและ บ้านพวยวาย และบ้านเขารก หมู่ที่ 3	เพื่อให้ประชาชนมีน้ำเพื่อทำการเกษตรและอุปโภคบริโภคอย่างเพียงพอ	ก่อสร้างฝาย มข 2527	500,000	-	-	-	-	จำนวนครัวเรือนมีน้ำใช้เพื่อทำการเกษตรอย่างเพียงพอ	ประชาชนมีน้ำใช้ในการทำการเกษตรและอุปโภคบริโภคอย่างเพียงพอ	เทศบาล อบจ. จังหวัด กรม ชลประทาน

ที่	โครงการ	วัตถุประสงค์	เป้าหมาย	งบประมาณและที่ผ่านมา					ตัวชี้วัด (KPI)	ผลที่คาดว่าจะได้รับ	หน่วยงาน รับผิดชอบ หลัก
				2566	2567	2568	2569	2570			
				(บาท)	(บาท)	(บาท)	(บาท)	(บาท)			
17	โครงการขุดลอกอ่างพวยวาย (ถนนน้ำ ล้น) หมู่ที่ 3	เพื่อให้ประชาชนมีน้ำเพื่อ ทำการเกษตรและอุปโภค บริโภคอย่างเพียงพอ	ขุดลอกอ่างพวยวาย หมู่ที่ 3	-	-	-	-	1,500,000	จำนวน ครัวเรือนมีน้ำ ใช้เพื่อ การเกษตร	ประชาชนมีน้ำใช้ใน การทำกรเกษตรและ อุปโภคบริโภคอย่าง เพียงพอ	เทศบาล อบจ. จังหวัด
18	โครงการขุดลอกอ่างตาแป หมู่ที่ 3	เพื่อให้ประชาชนมีน้ำเพื่อ ทำการเกษตรและอุปโภค บริโภคอย่างเพียงพอ	ขุดลอกอ่างตาแป หมู่ที่ 3	-	-	-	800,000	-	จำนวน ครัวเรือนมีน้ำ ใช้เพื่อ การเกษตร	ประชาชนมีน้ำใช้ใน การทำกรเกษตรและ อุปโภคบริโภคอย่าง เพียงพอ	เทศบาล อบจ. จังหวัด
19	โครงการขุดสระบริเวณนางจำเนียร โต ไร่ หมู่ที่ 4	เพื่อให้ประชาชนมีน้ำเพื่อ ทำการเกษตรและอุปโภค บริโภคอย่างเพียงพอ	ขุดสระเพื่อการเกษตร ขนาด 4 ไร่	120,000	120,000	-	120,000	-	จำนวน ครัวเรือนมีน้ำ ใช้เพื่อ การเกษตร	ประชาชนมีน้ำใช้ใน การทำกรเกษตรและ อุปโภคบริโภคอย่าง เพียงพอ	เทศบาล อบจ. จังหวัด กรม
20	โครงการขุดสระเพื่อการเกษตรภายใน หมู่บ้าน	เพื่อให้ประชาชนมีน้ำเพื่อ ทำการเกษตรและอุปโภค บริโภคอย่างเพียงพอ	ขุดสระเพื่อการเกษตรการเกษตร ภายในหมู่บ้าน	-	150,000	-	200,000	-	จำนวน ครัวเรือนมีน้ำ ใช้เพื่อ การเกษตร อย่างเพียงพอ	ประชาชนมีน้ำใช้ใน การทำกรเกษตรและ อุปโภคบริโภคอย่าง เพียงพอ	เทศบาล อบจ. จังหวัด กรม ชลประทาน
21	โครงการก่อสร้างฝายน้ำล้น บริเวณ ซอยสามัคคีพัฒนา หมู่ที่ 4	เพื่อให้ประชาชนมีน้ำเพื่อ ทำการเกษตรและอุปโภค บริโภคอย่างเพียงพอ	ก่อสร้างฝายน้ำล้น ขนาด \varnothing 4 เมตร ยาว 1,200 เมตร	800,000	800,000	800,000	-	-	จำนวน ครัวเรือนมีน้ำ ใช้เพื่อ การเกษตร อย่างเพียงพอ	ประชาชนมีน้ำใช้ใน การทำกรเกษตรและ อุปโภคบริโภคอย่าง เพียงพอ	เทศบาล อบจ. จังหวัด กรม ชลประทาน

ที่	โครงการ	วัตถุประสงค์	เป้าหมาย	งบประมาณและที่ผ่านมา					ตัวชี้วัด (KPI)	ผลที่คาดว่าจะได้รับ	หน่วยงาน รับผิดชอบหลัก
				2566	2567	2568	2569	2570			
				(บาท)	(บาท)	(บาท)	(บาท)	(บาท)			
22	โครงการก่อสร้างฝายกักเก็บน้ำบริเวณบ้านนายชาญ ทองศรี หมู่ที่ 5	เพื่อให้ประชาชนมีน้ำเพื่อทำการเกษตรและอุปโภคบริโภคอย่างเพียงพอ	ก่อสร้างฝายกักเก็บน้ำ	800,000	-	800,000	-	-	จำนวนครัวเรือนมีน้ำใช้เพื่อการเกษตรอย่างเพียงพอ	ประชาชนมีน้ำใช้ในการทำการเกษตรและอุปโภคบริโภคอย่างเพียงพอ	เทศบาลอบจ.จังหวัดกรม
23	โครงการขุดลอกเพื่อการเกษตรภายในหมู่บ้าน หมู่ที่ 5 บ้านบารมี	เพื่อให้ประชาชนมีน้ำเพื่อทำการเกษตรและอุปโภคบริโภคอย่างเพียงพอ	ขุดลอกสระเก็บน้ำ	-	120,000	120,000	-	-	จำนวนครัวเรือนมีน้ำใช้เพื่อการเกษตรอย่างเพียงพอ	ประชาชนมีน้ำใช้ในการทำการเกษตรและอุปโภคบริโภคอย่างเพียงพอ	เทศบาลอบจ.จังหวัดกรมชลประทาน
24	โครงการก่อสร้างถนนน้ำล้น หมู่ที่ 6 บ้านสมเด็จพระเจริญ (บริเวณบ้านนายละออง แพงหนู)	เพื่อให้ประชาชนมีน้ำเพื่อทำการเกษตรและอุปโภคบริโภคอย่างเพียงพอ	ก่อสร้างถนนน้ำล้น	800,000	800,000	800,000	800,000	-	จำนวนครัวเรือนมีน้ำใช้เพื่อการเกษตรอย่างเพียงพอ	ประชาชนมีน้ำใช้ในการทำการเกษตรและอุปโภคบริโภคอย่างเพียงพอ	เทศบาลอบจ.จังหวัดกรมชลประทาน
25	โครงการขุดลอกสระหลวงกลางหมู่บ้าน	เพื่อให้ประชาชนมีน้ำเพื่อทำการเกษตรและอุปโภคบริโภคอย่างเพียงพอ	ขุดลอกสระหลวงกลางหมู่บ้าน หมู่ที่ 6	-	-	200,000	-	-	จำนวนครัวเรือนมีน้ำใช้เพื่อการเกษตรอย่างเพียงพอ	ประชาชนมีน้ำใช้ในการทำการเกษตรและอุปโภคบริโภคอย่างเพียงพอ	เทศบาลอบจ.จังหวัดกรมชลประทาน
26	โครงการเจาะบ่อบาดาลเพื่อการเกษตรบริเวณบ้านนางสังดี ชีพนุรัตน์ หมู่ที่ 6	เพื่อให้ประชาชนมีน้ำเพื่อทำการเกษตรและอุปโภคบริโภคอย่างเพียงพอ	เจาะบ่อบาดาลเพื่อการเกษตร จำนวน 2 จุด	-	-	-	-	250,000	จำนวนครัวเรือนมีน้ำใช้เพื่อการเกษตรอย่างเพียงพอ	ประชาชนมีน้ำใช้ในการทำการเกษตรและอุปโภคบริโภคอย่างเพียงพอ	เทศบาลอบจ.จังหวัดกรมชลประทาน

ที่	โครงการ	วัตถุประสงค์	เป้าหมาย	งบประมาณและที่ผ่านมา					ตัวชี้วัด (KPI)	ผลที่คาดว่าจะได้รับ	หน่วยงาน รับผิดชอบหลัก
				2566	2567	2568	2569	2570			
				(บาท)	(บาท)	(บาท)	(บาท)	(บาท)			
27	โครงการขุดลอกสระเก็บน้ำเดิม หมู่ที่ 7	เพื่อให้ประชาชนมีน้ำเพื่อทำการเกษตรและอุปโภคบริโภคอย่างเพียงพอ	ขุดลอกสระเก็บน้ำ	800,000	800,000	-	-	800,000	จำนวนครัวเรือนมีน้ำใช้เพื่อการเกษตรอย่างเพียงพอ	ประชาชนมีน้ำใช้ในการทำการเกษตรและอุปโภคบริโภคอย่างเพียงพอ	เทศบาลอบจ. จังหวัดกรมชลประทาน
28	โครงการขุดสระ หมู่ที่ 7 บ้านห้วยองคต (บริเวณบ้านป่าสงวน)	เพื่อให้ประชาชนมีน้ำเพื่อทำการเกษตรและอุปโภคบริโภคอย่างเพียงพอ	ขุดสระขนาด 4 ไร่	1,000,000	1,000,000	-	-	-	จำนวนครัวเรือนมีน้ำใช้เพื่อการเกษตรอย่างเพียงพอ	ประชาชนมีน้ำใช้ในการทำการเกษตรและอุปโภคบริโภคอย่างเพียงพอ	เทศบาลอบจ. จังหวัดกรมชลประทาน
29	โครงการขุดสระ 4 ไร่ หน้าบ้านน้ำเอน หมู่ที่ 7 บ้านห้วยองคต	เพื่อให้ประชาชนมีน้ำเพื่อทำการเกษตรและอุปโภคบริโภคอย่างเพียงพอ	ขุดสระ 4 ไร่	800,000	-	-	-	-	จำนวนครัวเรือนมีน้ำใช้เพื่อการเกษตรอย่างเพียงพอ	ประชาชนมีน้ำใช้ในการทำการเกษตรและอุปโภคบริโภคอย่างเพียงพอ	เทศบาลอบจ. จังหวัดกรมชลประทาน
30	โครงการก่อสร้างฝาย หมู่ที่ 7 บ้านห้วยองคต (บริเวณหลังบ้านนายสมนึก)	เพื่อให้ประชาชนมีน้ำเพื่อทำการเกษตรและอุปโภคบริโภคอย่างเพียงพอ	ก่อสร้างฝาย	-	1,200,000	-	-	-	จำนวนครัวเรือนมีน้ำใช้เพื่อการเกษตรอย่างเพียงพอ	ประชาชนมีน้ำใช้ในการทำการเกษตรและอุปโภคบริโภคอย่างเพียงพอ	เทศบาลอบจ. จังหวัดกรมชลประทาน
31	โครงการขุดสระ 4 ไร่ บริเวณบ้านนางสาววันทนา เขียวน้อย หมู่ที่ 7	เพื่อให้ประชาชนมีน้ำเพื่อทำการเกษตรและอุปโภคบริโภคอย่างเพียงพอ	ขุดสระ 4 ไร่	-	800,000	-	-	-	จำนวนครัวเรือนมีน้ำใช้เพื่อการเกษตรอย่างเพียงพอ	ประชาชนมีน้ำใช้ในการทำการเกษตรและอุปโภคบริโภคอย่างเพียงพอ	เทศบาลอบจ. จังหวัดกรมชลประทาน

ที่	โครงการ	วัตถุประสงค์	เป้าหมาย	งบประมาณและที่ผ่านมา					ตัวชี้วัด (KPI)	ผลที่คาดว่าจะได้รับ	หน่วยงานรับผิดชอบหลัก
				2566	2567	2568	2569	2570			
				(บาท)	(บาท)	(บาท)	(บาท)	(บาท)			
32	โครงการก่อสร้างฝายน้ำล้น (ถนนน้ำล้น) ลำห้วยแม่ตะกิง หมู่ที่ 2 บ้านเขาหินตั้ง ตำบลสมเด็จเจริญ ฝายน้ำล้น (ถนนน้ำล้น) เทศบาลตำบลสมเด็จเจริญ อำเภอหนองปรือ จังหวัดกาญจนบุรี	เพื่อให้ประชาชนมีน้ำเพื่อทำการเกษตรและอุปโภคบริโภคอย่างเพียงพอ	ก่อสร้างฝายน้ำล้น (ถนนน้ำล้น) กว้าง 6 เมตร ยาว 22 เมตร สูง 3 เมตร ของบ SOLa67	-	992,000	-	-	-	จำนวนครัวเรือนมีน้ำใช้เพื่อทำการเกษตรอย่างเพียงพอ	ประชาชนมีน้ำใช้ในการทำการเกษตรและอุปโภคบริโภคอย่างเพียงพอ	เทศบาล อบจ. จังหวัด กรมชลประทาน
33	โครงการก่อสร้างฝายน้ำล้น (ถนนน้ำล้น) ลำห้วยทุชะนี หมู่ที่ 6 บ้านสมเด็จเจริญ ตำบลสมเด็จเจริญ ฝายน้ำล้น (ถนนน้ำล้น) กว้าง 6 เมตร ยาว 22 เมตร สูง 3 เมตร เทศบาลตำบลสมเด็จเจริญ อำเภอหนองปรือ จังหวัดกาญจนบุรี	เพื่อให้ประชาชนมีน้ำเพื่อทำการเกษตรและอุปโภคบริโภคอย่างเพียงพอ	ก่อสร้างฝายน้ำล้น (ถนนน้ำล้น) กว้าง 6 เมตร ยาว 22 เมตร สูง 3 เมตร ของบ SOLa67	-	999,000	-	-	-	จำนวนครัวเรือนมีน้ำใช้เพื่อทำการเกษตรอย่างเพียงพอ	ประชาชนมีน้ำใช้ในการทำการเกษตรและอุปโภคบริโภคอย่างเพียงพอ	เทศบาล อบจ. จังหวัด กรมชลประทาน
34	โครงการก่อสร้างฝายน้ำล้น (ถนนน้ำล้น) ลำห้วยมะขี้กา หมู่ที่ 6 บ้านสมเด็จเจริญ ตำบลสมเด็จเจริญ ฝายน้ำล้น (ถนนน้ำล้น) กว้าง 6 เมตร ยาว 22 เมตร สูง 3 เมตร เทศบาลตำบลสมเด็จเจริญ อำเภอหนองปรือ จังหวัดกาญจนบุรี	เพื่อให้ประชาชนมีน้ำเพื่อทำการเกษตรและอุปโภคบริโภคอย่างเพียงพอ	ก่อสร้างฝายน้ำล้น (ถนนน้ำล้น) กว้าง 6 เมตร ยาว 22 เมตร สูง 3 เมตร ของบ SOLa67	-	954,000	-	-	-	จำนวนครัวเรือนมีน้ำใช้เพื่อทำการเกษตรอย่างเพียงพอ	ประชาชนมีน้ำใช้ในการทำการเกษตรและอุปโภคบริโภคอย่างเพียงพอ	เทศบาล อบจ. จังหวัด กรมชลประทาน
รวม	34 โครงการ			49,340,000	50,455,000	8,740,000	10,540,000	50,070,000			

รายละเอียดโครงการพัฒนา
 แผนพัฒนาท้องถิ่น (พ.ศ.2566-2570) แก้ไข ฉบับที่ 1/2566
 เทศบาลตำบลสมเด็จพระเจษฎาฯ อำเภอหนองปรือ จังหวัดกาญจนบุรี

ก.ยุทธศาสตร์ชาติ 20 ปี ยุทธศาสตร์ที่ 1 ยุทธศาสตร์ด้านการสร้างความสามารถในการแข่งขัน

ข.แผนพัฒนาเศรษฐกิจและสังคมแห่งชาติ ฉบับที่ 13 หมายความว่า หมายความว่า 5 ไทยเป็นประตูการค้าการลงทุนและยุทธศาสตร์ทางโลจิสติกส์ที่สำคัญของภูมิภาค

ค.Sustainable Development Goals:SDGs เป้าหมายที่ 9 /เป้าประสงค์ 1 พัฒนาโครงสร้างพื้นฐานที่มีคุณภาพ เชื่อถือได้ ยั่งยืนและมีความทนทาน ซึ่งรวมถึงโครงสร้างพื้นฐานของภูมิภาคและที่ข้ามเขตแดน เพื่อสนับสนุนการพัฒนาทางเศรษฐกิจและความเป็นอยู่ที่ดีของมนุษย์ โดยมุ่งเป้าที่การเข้าถึงได้ในราคาที่สามารถจ่ายได้และเท่าเทียมสำหรับทุกคน

ง.ยุทธศาสตร์จังหวัด ยุทธศาสตร์ที่ 3 การพัฒนาระบบเกษตรกรรมอย่างครบวงจร

จ.ยุทธศาสตร์การพัฒนาขององค์กรปกครองส่วนท้องถิ่นในเขตจังหวัด ยุทธศาสตร์ที่ 2 ยุทธศาสตร์การพัฒนาด้านโครงสร้างพื้นฐาน

3.ยุทธศาสตร์การพัฒนาการสาธารณสุขและเสริมสร้างสุขภาพ

3.1 กลยุทธ์ ป้องกันโรค และควบคุมโรคต่างๆ ที่สามารถป้องกันได้และสามารถดำเนินการได้อย่างรวดเร็ว ควบคุมสถานการณ์ของโรคได้เบื้องต้น

3. แผนงานเคหะและชุมชน

ที่	โครงการ	วัตถุประสงค์	เป้าหมาย	งบประมาณและที่ผ่านมา					ตัวชี้วัด (KPI)	ผลที่คาดว่าจะได้รับ	หน่วยงานรับผิดชอบหลัก
				2566	2567	2568	2569	2570			
				(บาท)	(บาท)	(บาท)	(บาท)	(บาท)			
1	โครงการก่อสร้างบ่อกลบขยะ	เพื่อเป็นการกำจัดขยะอย่างถูกวิธี	บ่อกลบขยะ ขนาด 1 งาน	90,000	90,000	-	-	-	จำนวนขยะในพื้นที่ลดลง	กำจัดขยะอย่างถูกวิธี	สำนักปลัดเทศบาล กองช่าง
2	โครงการปรับแต่งบ่อขยะภายในตำบลสมเด็จพระเจษฎาฯ	เพื่อเป็นการกำจัดขยะอย่างถูกวิธี	ปรับแต่งบ่อขยะให้ได้มาตรฐาน และถูกสุขลักษณะ	-	150,000	-	-	-	จำนวนขยะในพื้นที่ลดลง	กำจัดขยะอย่างถูกวิธี	สำนักปลัดเทศบาล กองช่าง
3	โครงการก่อสร้างเตาเผาขยะไร้มลพิษ หมู่ที่ 4 ,หมู่ที่ 5,หมู่ที่ 6	เพื่อเป็นการกำจัดขยะอย่างถูกวิธี	ก่อสร้างเตาเผาขยะไร้มลพิษ หมู่ที่ 4 ,หมู่ที่ 5,หมู่ที่ 6	-	9,000,000	-	-	-	จำนวนขยะในพื้นที่ลดลง	กำจัดขยะอย่างถูกวิธี	สำนักปลัดเทศบาล กองช่าง

ที่	โครงการ	วัตถุประสงค์	เป้าหมาย	งบประมาณและที่ผ่านมา					ตัวชี้วัด (KPI)	ผลที่คาดว่าจะได้รับ	หน่วยงานรับผิดชอบหลัก
				2566	2567	2568	2569	2570			
				(บาท)	(บาท)	(บาท)	(บาท)	(บาท)			
4	โครงการชุมชนต้นแบบคัดแยกขยะ	เพื่อส่งเสริมความรู้ความเข้าใจในการคัดแยกขยะและรณรงค์ ประชาสัมพันธ์ เป็นการกำจัดขยะอย่างถูกวิธี และชุมชนต้นแบบการคัดแยกขยะ	ในเขตเทศบาลตำบลสมเด็จเจริญ	5,000	5,000	5,000	5,000	5,000	จำนวนประชาชนที่เข้าร่วมกิจกรรม	ปริมาณขยะลดน้อยลง	สำนักปลัดเทศบาล กองช่าง
5	โครงการขับเคลื่อนกิจกรรมอาสาสมัครท้องถิ่นรักโลก (อถล.)	เพื่อส่งเสริมและสนับสนุน อถล. ทำหน้าที่การจัดการสิ่งปฏิกูลและมูลฝอย	ในเขตเทศบาลตำบลสมเด็จเจริญ	5,000	5,000	5,000	5,000	5,000	จำนวนอถล. ที่เข้าร่วมกิจกรรม	ตำบลสมเด็จเจริญ สะอาด ไร้ขยะและมีทรัพยากรธรรมชาติที่สมบูรณ์	สำนักปลัดเทศบาล กองช่าง
6	โครงการลดใช้ถุงพลาสติกและกล่องโฟม	เพื่อส่งเสริมและสนับสนุนให้ประชาชนลดใช้ถุงพลาสติกและกล่องโฟม	อบรมให้ความรู้และประชาสัมพันธ์	-	5,000	5,000	-	-	ประชาชนลดการใช้ถุงพลาสติกและกล่องโฟม	ปริมาณขยะลดน้อยลง	สำนักปลัดเทศบาล กองช่าง
7	โครงการบริหารจัดการขยะตำบลสมเด็จเจริญ	เพื่อให้การดำเนินการบริหารจัดการขยะมูลฝอยชุมชนมีประสิทธิภาพยิ่งขึ้น	การดำเนินงานด้านการจัดการขยะมูลฝอยภายในตำบลสมเด็จเจริญ	10,000	10,000	20,000	20,000	20,000	การจำกัดขยะมีประสิทธิผลมากยิ่งขึ้น	ปริมาณขยะลดน้อยลง	สำนักปลัดเทศบาล กองช่าง
8	โครงการส่งเสริมความรู้การคัดแยกขยะโดยใช้หลัก 3Rs ประชาชนรัฐ	เพื่อส่งเสริมความรู้การคัดแยกขยะโดยใช้หลัก 3Rs ประชาชนรัฐ	ในเขตเทศบาลตำบลสมเด็จเจริญ	5,000	5,000	5,000	5,000	5,000	ร้อยละ 80 ของประชาชนที่เข้าร่วมกิจกรรม	ปริมาณขยะลดน้อยลง	สำนักปลัดเทศบาล กองช่าง
รวม	8 โครงการ	-	-	115,000	9,270,000	40,000	35,000	35,000	-	-	-

รายละเอียดโครงการพัฒนา
 แผนพัฒนาท้องถิ่น (พ.ศ.2566-2570) แกไข ฉบับที่ 1/2566
 เทศบาลตำบลสมเด็จพระเจริญ อำเภอนองปรีอ จังหวัดกาญจนบุรี

ก.ยุทธศาสตร์ชาติ 20 ปี ยุทธศาสตร์ที่ 1 ด้านการพัฒนาและเสริมสร้างทรัพยากรมนุษย์

ข.แผนพัฒนาเศรษฐกิจและสังคมแห่งชาติ ฉบับที่ 13 หมวดภายใต้ 12 โดยมีกำลังคนสมรรถนะสูง มุ่งเรียนรู้อย่างต่อเนื่องคอบใจภัยการพัฒนาแห่งอนาคต

ค.Sustainable Development Goals:SDGs เป้าหมายที่ - /เป้าประสงค์ -

ง.ยุทธศาสตร์จังหวัด ยุทธศาสตร์ที่ 1 การพัฒนาคุณภาพชีวิตประชาชนในทุกมิติ

จ.ยุทธศาสตร์การพัฒนาขององค์กรปกครองส่วนท้องถิ่นในเขตจังหวัด ยุทธศาสตร์ที่ 5 ด้านศาสนา ศิลปะ และวัฒนธรรม

3.ยุทธศาสตร์การพัฒนาการสาธารณสุขและเสริมสร้างสุขภาพ

3.2 กลยุทธ์ ป้องกันและแก้ไขปัญหาคารเสพ การผลิต การจำหน่ายยาเสพติดในทุกระดับ

3.2 แผนงานการศาสนาวัฒนธรรมและนันทนาการ

ที่	โครงการ	วัตถุประสงค์	เป้าหมาย	งบประมาณและที่ผ่านมา					ตัวชี้วัด (KPI)	ผลที่คาดว่าจะได้รับ	หน่วยงานรับผิดชอบหลัก
				2566	2567	2568	2569	2570			
				(บาท)	(บาท)	(บาท)	(บาท)	(บาท)			
1	จัดซื้อวัสดุอุปกรณ์กีฬาประจำหมู่บ้าน	เพื่อจัดซื้อวัสดุอุปกรณ์กีฬาให้แก่หมู่บ้านภายในตำบล	วัสดุและอุปกรณ์กีฬาประจำหมู่บ้านภายในตำบลสมเด็จพระเจริญ	60,000	60,000	10,000	10,000	10,000	จำนวนประชาชนมีสุขภาพที่ดี	ประชาชนตำบลสมเด็จพระเจริญมีวัสดุอุปกรณ์กีฬาไว้สำหรับการออกกำลังกายและเล่นกีฬา	สำนักปลัดเทศบาล
2	โครงการแข่งขันกีฬาต้านยาเสพติด "สมเด็จพระเจริญคัพ"	เพื่อเสริมสร้างสุขภาพของประชาชนและห่างไกลจากยาเสพติด	การแข่งขันกีฬาต้านยาเสพติด	90,000	90,000	50,000	50,000	50,000	จำนวนประชาชนมีสุขภาพที่ดี	ประชาชนมีสุขภาพที่ดี	สำนักปลัดเทศบาล
3	โครงการแข่งขันกีฬาศูนย์พัฒนาเด็กเล็ก	เพื่อเสริมสร้างสุขภาพของเด็กเล็กและส่งเสริมพัฒนาการทางด้านร่างกาย	การแข่งขันกีฬาศูนย์พัฒนาเด็กเล็ก	30,000	30,000	10,000	10,000	10,000	จำนวนเด็กนักเรียนศูนย์พัฒนาเด็กเล็กมีสุขภาพที่ดี	เด็กมีสุขภาพร่างกายแข็งแรงและมีพัฒนาการสมวัย	สำนักปลัดเทศบาล

ที่	โครงการ	วัตถุประสงค์	เป้าหมาย	งบประมาณและที่ผ่านมา					ตัวชี้วัด (KPI)	ผลที่คาดว่าจะได้รับ	หน่วยงาน รับผิดชอบ หลัก
				2566	2567	2568	2569	2570			
				(บาท)	(บาท)	(บาท)	(บาท)	(บาท)			
4	โครงการก่อสร้างศูนย์กีฬาออกกําลังบริเวณสนามกีฬาประจำตำบล	เพื่อเสริมสร้างสุขภาพให้กับประชาชนภายในตำบลสมเด็จเจริญ	ก่อสร้างศูนย์กีฬาออกกําลังกายหมู่ที่ 1	-	500,000	-	-	-	จำนวนประชาชนได้รับการออกกําลังกายจากศูนย์กีฬา	ประชาชนมีสุขภาพที่ดี	สำนักปลัดเทศบาล
5	โครงการก่อสร้างลานกีฬาอเนกประสงค์ระดับชุมชน - ตำบล	เพื่อเสริมสร้างสุขภาพให้กับประชาชนภายในตำบลสมเด็จเจริญ	ก่อสร้างลานกีฬา หมู่ที่ 5	2,644,200	-	-	-	-	จำนวนประชาชนได้ใช้ลานกีฬา	ประชาชนมีสุขภาพที่ดี	สำนักปลัดเทศบาล
6	โครงการส่งเสริมสุขภาพ	เพื่อเสริมสร้างสุขภาพให้กับประชาชนภายในตำบลสมเด็จเจริญได้มีความรู้เกี่ยวกับสุขภาพ	ประชาชนในเขตตำบลสมเด็จเจริญ	-	-	-	5,000	-	จำนวนประชาชนดูแลสุขภาพมากขึ้น	ประชาชนมีสุขภาพที่ดี	สำนักปลัดเทศบาล
7	โครงการขอรับเงินอุดหนุนการจัดการแข่งขันกีฬาแห่งชาติครั้งที่ 48 "กาญจนบุรีเกมส์"และการแข่งขันกีฬาคนพิการแห่งชาติครั้งที่ 38 "กาญจนบุรีเกมส์"ประจำปีงบประมาณ พ.ศ. ๒๕๖๖	เพื่อสนับสนุนการดำเนินการจัดการแข่งขันกีฬาแห่งชาติครั้งที่ 48 "กาญจนบุรีเกมส์"และการแข่งขันกีฬาคนพิการแห่งชาติครั้งที่ 38 "กาญจนบุรีเกมส์"ประจำปีงบประมาณ พ.ศ. ๒๕๖๖	อุดหนุนงบประมาณ	350,000	-	-	-	-	จำนวนประชาชนที่เข้าร่วมกิจกรรม	ประชาชนมีสุขภาพที่ดี	สำนักปลัดเทศบาล
รวม	7 โครงการ	-	-	3,174,200	680,000	70,000	75,000	70,000	-	-	-

รายละเอียดโครงการพัฒนา
แผนพัฒนาท้องถิ่น (พ.ศ.2566-2570) แก้มือ ฉบับที่ 1/2566
เทศบาลตำบลสมเด็จเจริญ อำเภอนองปรี จังหวัดกาญจนบุรี

ก.ยุทธศาสตร์ชาติ 20 ปี ยุทธศาสตร์ที่ 1 ด้านการพัฒนาและเสริมสร้างทรัพยากรมนุษย์

ข.แผนพัฒนาเศรษฐกิจและสังคมแห่งชาติ ฉบับที่ 13 หมายความว่าที่ 4 ไทยเป็นศูนย์กลางทางการแพทย์และสุขภาพมูลค่าสูง

ค.Sustainable Development Goals:SDGs เป้าหมายที่ 3 /เป้าประสงค์ 13 เสริมขีดความสามารถสำหรับทุกประเทศ โดยเฉพาะอย่างยิ่งในประเทศกำลังพัฒนา ในเรื่องการจัดตั้งเตียงนอน การลดความเสี่ยง

และการบริหารจัดการความเสี่ยงด้านสุขภาพในระดับประเทศและระดับโลก

ง.ยุทธศาสตร์จังหวัด ยุทธศาสตร์ที่ 1 การพัฒนาคุณภาพชีวิตประชาชนในทุกมิติ

จ.ยุทธศาสตร์การพัฒนาขององค์กรปกครองส่วนท้องถิ่นในเขตจังหวัด ยุทธศาสตร์ที่ 3 ด้านสังคม

3. ยุทธศาสตร์การจัดการสาธารณสุขและเสริมสร้างสุขภาพ

3.1 กลยุทธ์ การสนับสนุนงานด้านสาธารณสุขและการจัดสวัสดิการสังคม

1. แผนงานสาธารณสุข

ที่	โครงการ	วัตถุประสงค์	เป้าหมาย	งบประมาณและที่ผ่านมา					ตัวชี้วัด (KPI)	ผลที่คาดว่าจะได้รับ	หน่วยงานรับผิดชอบหลัก
				2566	2567	2568	2569	2570			
				(บาท)	(บาท)	(บาท)	(บาท)	(บาท)			
1	โครงการเฝ้าระวังและป้องกันโรคไข้เลือดออก	เพื่อให้ความรู้ในการป้องกันลดอัตราการป่วยด้วยโรคไข้เลือดออก และกำจัดยุงลาย	อบรมให้ความรู้แก่ประชาชนในเขตเทศบาล	3,000	3,000	3,000	3,000	3,000	จำนวนผู้ป่วยลดลง	ประชาชนมีความรู้เกี่ยวกับการป้องกันและควบคุมโรคไข้เลือดออก	สำนักปลัดเทศบาล
2	โครงการป้องกันและควบคุมโรคมือเท้าปาก	เพื่อป้องกันโรคมือเท้าปาก	อบรมให้ความรู้แก่ประชาชนในเขตเทศบาล	3,000	3,000	3,000	3,000	3,000	จำนวนผู้ป่วยลดลง	ประชาชนมีความรู้เกี่ยวกับการป้องกันและควบคุมโรคมือเท้าปาก	สำนักปลัดเทศบาล
3	โครงการป้องกันและควบคุมโรคหัด	เพื่อให้ความรู้ในการป้องกันลดอัตราการป่วย	อบรมให้ความรู้แก่ประชาชนในเขตเทศบาล	3,000	3,000	3,000	3,000	3,000	จำนวนผู้ป่วยลดลง	ประชาชนมีความรู้เกี่ยวกับการป้องกันและควบคุมโรคหัด	สำนักปลัดเทศบาล

ที่	โครงการ	วัตถุประสงค์	เป้าหมาย	งบประมาณและที่ผ่านมา					ตัวชี้วัด (KPI)	ผลที่คาดว่าจะได้รับ	หน่วยงาน รับผิดชอบหลัก
				2566	2567	2568	2569	2570			
				(บาท)	(บาท)	(บาท)	(บาท)	(บาท)			
4	โครงการป้องกันและควบคุมโรคฉี่หนู	เพื่อให้ความรู้ในการป้องกันและลดอัตราการป่วย	อบรมให้ความรู้แก่ประชาชนในเขตเทศบาล	3,000	3,000	3,000	3,000	3,000	จำนวนผู้ป่วยลดลง	ประชาชนมีความรู้เกี่ยวกับการป้องกันและควบคุมโรคฉี่หนู	สำนักปลัดเทศบาล
5	โครงการเฝ้าระวังและป้องกันโรคตาแดง	เพื่อให้ความรู้เกี่ยวกับป้องกัน และลดอัตราการป่วยจากโรคตาแดง	อบรมให้ความรู้แก่ประชาชนในเขตเทศบาล	3,000	3,000	3,000	3,000	3,000	จำนวนผู้ป่วยลดลง	ประชาชนมีความรู้เกี่ยวกับการเฝ้าระวังและป้องกันโรคตาแดง	สำนักปลัดเทศบาล
6	โครงการป้องกันและแก้ไขปัญหาโรคเอดส์	เพื่อให้ความรู้เกี่ยวกับป้องกัน และลดอัตราการป่วยจากโรคเอดส์	อบรมให้ความรู้แก่ประชาชนในเขตเทศบาล	3,000	3,000	3,000	3,000	3,000	จำนวนผู้ป่วยลดลง	ประชาชนมีความรู้เกี่ยวกับการเฝ้าระวังและป้องกันโรคเอดส์	สำนักปลัดเทศบาล
7	โครงการลดโรค ไล่เสี่ยง หลีกเสี่ยง ใช้ชีวิตใหญ่	เพื่อให้ความรู้เกี่ยวกับป้องกัน และลดอัตราการป่วยจากโรคใช้ชีวิตใหญ่	อบรมให้ความรู้แก่ประชาชนในเขตเทศบาล	3,000	3,000	3,000	3,000	3,000	จำนวนผู้ป่วยลดลง	ประชาชนมีความรู้เกี่ยวกับการป้องกันใช้ชีวิตใหญ่	สำนักปลัดเทศบาล
8	โครงการอุดหนุนสำหรับการดำเนินงานตามแนวทางโครงการพระราชดำริด้านสาธารณสุข	เพื่ออุดหนุนให้คณะกรรมการหมู่บ้านจำนวน 7 หมู่บ้าน	ดำเนินงานเกี่ยวกับการส่งเสริมสุขภาพ	140,000	140,000	140,000	140,000	140,000	ร้อยละ 80 ของประชากรมีสุขภาพดีขึ้น	ประชากรได้รับการดูแลสุขภาพ	สำนักปลัดเทศบาล

ที่	โครงการ	วัตถุประสงค์	เป้าหมาย	งบประมาณและที่ผ่านมา					ตัวชี้วัด (KPI)	ผลที่คาดว่าจะได้รับ	หน่วยงานรับผิดชอบหลัก
				2566	2567	2568	2569	2570			
				(บาท)	(บาท)	(บาท)	(บาท)	(บาท)			
9	โครงการสัตว์ปลอดโรค คนปลอดภัยจากโรคพิษสุนัขบ้าตามพระปณิธาน ศาสตราจารย์ ดร.สมเด็จพะเจ้าโง่นางเธอ เจ้าฟ้าจุฬาภรณวลัยลักษณ์ อัครราชกุมารี กรมพระศรีสวางควัฒน วรขัตติยราชนารี	เพื่อป้องกันและควบคุมโรคพิษสุนัขบ้า	จัดซื้อวัคซีนและอุปกรณ์ในการฉีดสุนัขและแมว	60,000	60,000	65,000	65,000	65,000	ร้อยละ 80 ของประชากรสุนัขและแมวได้รับการฉีด	ประชากรสุนัขและแมวโรคพิษสุนัขบ้า	สำนักปลัดเทศบาล
10	โครงการสำรวจข้อมูลจำนวนสัตว์และชิ้นทะเบียนสัตว์แลตว์ปลอดโรค คนปลอดภัยจากโรคพิษสุนัขบ้าตามพระปณิธานศาสตราจารย์ ดร.สมเด็จพะเจ้าโง่นางเธอ เจ้าฟ้าจุฬาภรณวลัยลักษณ์ อัครราชกุมารี กรมพระศรีสวางควัฒน วรขัตติยราชนารี	เพื่อรับทราบข้อมูลจำนวนสัตว์และการขึ้นทะเบียน	สำรวจข้อมูล ประชากรสุนัขและแมวในตำบลสมเด็จเจริญ	12,000	12,000	12,500	12,600	12,500	ร้อยละ 80 ของจำนวนประชากรสุนัขและแมวได้รับการสำรวจครบ	ผลสำรวจประชากรสุนัขและแมว	สำนักปลัดเทศบาล
11	โครงการป้องกันและลดความเสี่ยงในการแพร่ระบาดของโรคติดต่อเชื้อไวรัสโคโรนา (COVID-19)	เพื่อให้ความรู้ในการป้องกันลดอัตราความเสี่ยงในการแพร่ระบาดของโรคติดต่อ	อบรมให้ความรู้แก่ประชาชนในเขตเทศบาล	3,000	3,000	3,000	3,000	3,000	จำนวนผู้ป่วยลดลง	ประชาชนมีความรู้เกี่ยวกับการป้องกันและควบคุมโรคไข้เลือดออก	สำนักปลัดเทศบาล
รวม	11 โครงการ			236,000	236,000	241,500	241,600	349,500			

รายละเอียดโครงการพัฒนา
 แผนพัฒนาท้องถิ่น (พ.ศ.2566-2570) แก้ไข ฉบับที่ 1/2566
 เทศบาลตำบลสมเด็จพระเจริญ อำเภอนองปรีอ จังหวัดกาญจนบุรี

ก.ยุทธศาสตร์จังหวัดที่ 1 เสริมสร้างสังคมเป็น และสังคมแห่งการเรียนรู้

ข.ยุทธศาสตร์การพัฒนาขององค์กรปกครองส่วนท้องถิ่นในเขตจังหวัด ที่ 3 ยุทธศาสตร์การพัฒนาด้านสังคม

3.ยุทธศาสตร์การพัฒนาการสาธารณสุขและเสริมสร้างสุขภาพ

3.4 แผนงานงบกลาง

ที่	โครงการ	วัตถุประสงค์	เป้าหมาย	งบประมาณและที่ผ่านมา					ตัวชี้วัด (KPI)	ผลที่คาดว่าจะได้รับ	หน่วยงาน รับผิดชอบหลัก
				2566	2567	2568	2569	2570			
				(บาท)	(บาท)	(บาท)	(บาท)	(บาท)			
1	โครงการระบบหลักประกันสุขภาพระดับท้องถิ่น(สปสช.)	เพื่อสมทบงบประมาณให้กองทุนหลักประกันสุขภาพ	กองทุนหลักประกันสุขภาพเทศบาลตำบลสมเด็จพระเจริญ ไม่น้อยกว่าร้อยละ 50	150,000	150,000	150,000	150,000	150,000	จำนวนโครงการของกองทุนหลักประกันสุขภาพ	ประชากรได้รับการดูแลสุขภาพจากกองทุนหลักประกันสุขภาพ	สำนักปลัดเทศบาล
รวม	1 โครงการ	-	-	150,000	150,000	150,000	150,000	150,000	-	-	-

รายละเอียดโครงการพัฒนา
แผนพัฒนาท้องถิ่น (พ.ศ.2566-2570) แก่ไข ฉบับที่ 1/2566
เทศบาลตำบลสมเด็จพระเจริญ อำเภอนองปรีอ จังหวัดกาญจนบุรี

ก.ยุทธศาสตร์ชาติ 20 ปี ยุทธศาสตร์ที่ 3 ด้านการพัฒนาและเสริมสร้างศักยภาพทรัพยากรมนุษย์

ข.แผนพัฒนาเศรษฐกิจและสังคมแห่งชาติ ฉบับที่ 13 หมายความว่า 12 ไทยมีกำลังคนสมรรถนะสูง มุ่งเรียนรู้อย่างต่อเนื่องคอบใจการพัฒนาแห่งอนาคต

ค.Sustainable Development Goals:SDGs เป้าหมายที่ 4 /เป้าประสงค์ 1 สร้างหลักประกันว่าเด็กชายและเด็กหญิงทุกคนสำเร็จการศึกษาระดับประถมศึกษาและมัธยมศึกษาที่มีคุณภาพ เท่าเทียม

และไม่มีค่าใช้จ่าย นำไปสู่ผลลัพธ์ทางการเรียนที่มีประสิทธิผล ภายในปี 2573

ง.ยุทธศาสตร์จังหวัด ยุทธศาสตร์ที่ 1 การพัฒนาคุณภาพชีวิตประชาชนในทุกมิติ

จ.ยุทธศาสตร์การพัฒนาขององค์กรปกครองส่วนท้องถิ่นในเขตจังหวัด ยุทธศาสตร์ที่ 3 ยุทธศาสตร์ด้านสังคม

4.ยุทธศาสตร์การพัฒนาการศึกษาและส่งเสริมวัฒนธรรมขนบธรรมเนียมประเพณี

4.1 กลยุทธ์ พัฒนาฟื้นฟูและส่งเสริมกิจกรรมด้านศาสนา ศิลปวัฒนธรรมและประเพณีของชุมชนท้องถิ่น โดยการอนุรักษ์สืบสานต่อและเชื่อมโยงสู่กิจกรรมการท่องเที่ยว

4. แผนงานการศึกษา

ที่	โครงการ	วัตถุประสงค์	เป้าหมาย	งบประมาณและที่ผ่านมา					ตัวชี้วัด (KPI)	ผลที่คาดว่าจะได้รับ	หน่วยงานรับผิดชอบหลัก
				2566	2567	2568	2569	2570			
				(บาท)	(บาท)	(บาท)	(บาท)	(บาท)			
1	โครงการส่งเสริมการเรียนรู้เด็กปฐมวัยท้องถิ่นไทย ผ่านการเล่น	เพื่อเสริมสร้างพัฒนาการให้กับเด็กนักเรียน	ก่อสร้างสนามเด็กเล่นสร้างปัญญา จำนวน 2 ศูนย์ 1.ศพด.บ้านเขาหินตั้ง 2.ศพด.บ้านบารมี	400,000	-	-	-	-	ร้อยละ80ของเด็กและผู้ปกครองมีความพึงพอใจ	เด็กมีสนามเด็กเล่นที่ได้มาตรฐาน	สำนักปลัดเทศบาล
2	โครงการก่อสร้างโรงอาหารศูนย์พัฒนาเด็กเล็ก	เพื่อให้เด็กมีโรงอาหารที่สะอาดและถูกสุขลักษณะ	ก่อสร้างโรงอาหารศูนย์พัฒนาเด็กเล็ก จำนวน 3 ศูนย์ 1. ศพด.บ้านหนองผักแว่น 2. ศพด.บ้านเขาหินตั้ง 3.ศพด.บ้านบารมี	-	1,000,000	-	-	-	เด็กนักเรียนมีโรงอาหารที่เพียงพอ	เด็กมีโรงอาหารที่ได้มาตรฐาน	สำนักปลัดเทศบาลฯ
3	โครงการปรับปรุงสนามหญ้าศูนย์พัฒนาเด็กเล็กบ้านเขาหินตั้ง หมู่ที่ 2	เพื่อปรับปรุงภูมิทัศน์ของศูนย์พัฒนาเด็กเล็กเพื่อเป็นที่เล่นสำหรับเด็ก	ปรับปรุงภูมิทัศน์ศูนย์พัฒนาเด็กเล็ก	-	200,000	-	-	-	จำนวนเด็กมีที่เล่นเพียงพอ	มีสนามเด็กเล่นและศูนย์พัฒนาเด็กเล็กมีภูมิทัศน์ที่สวยงาม	สำนักปลัดเทศบาลฯ

ที่	โครงการ	วัตถุประสงค์	เป้าหมาย	งบประมาณและที่ผ่านมา					ตัวชี้วัด (KPI)	ผลที่คาดว่าจะได้รับ	หน่วยงาน รับผิดชอบหลัก
				2566	2567	2568	2569	2570			
				(บาท)	(บาท)	(บาท)	(บาท)	(บาท)			
4	โครงการเปลี่ยนสุขภัณฑ์ห้องน้ำ (โถปัสสาวะเด็ก) หมู่ที่ 5	เพื่อรองรับเด็กนักเรียนศูนย์พัฒนาเด็กเล็ก	เปลี่ยนสุขภัณฑ์ห้องน้ำ (โถปัสสาวะเด็ก)	-	50,000	-	-	-	ร้อยละ 80 ของครูและนักเรียนได้รับความพึงพอใจ	เด็กได้รับสุขภัณฑ์ห้องน้ำที่ได้มาตรฐาน	สำนักปลัดเทศบาลฯ ศพด.
5	โครงการวันเด็กแห่งชาติ	เพื่อส่งเสริมการจัดกิจกรรมวันเด็กของสถานศึกษาและศูนย์พัฒนาเด็กเล็ก	จัดกิจกรรมวันเด็กแห่งชาติ	35,000	35,000	35,000	35,000	35,000	จำนวนกิจกรรมวันเด็กแห่งชาติ	เด็กได้เข้าร่วมกิจกรรมวันเด็กแห่งชาติ	สำนักปลัดเทศบาลฯ
6	โครงการเสริมสร้างการเรียนรู้ในห้องเรียน	เพื่อให้เด็กนักเรียนได้มีโอกาสศึกษาหาความรู้จากแหล่งเรียนรู้ภายนอกห้องเรียน	กิจกรรมเสริมสร้างการเรียนรู้นอกห้องเรียน	-	50,000	-	-	-	ร้อยละ 80 เด็กเล็กมีประสบการณ์เกี่ยวกับเรียนรู้ นอกห้องเรียน	เด็กนักเรียนได้รับความรู้จากแหล่งเรียนรู้ภายนอกห้องเรียน	สำนักปลัดเทศบาลฯ
7	โครงการเงินอุดหนุนสำหรับสนับสนุนอาหารกลางวันศูนย์พัฒนาเด็กเล็กในสังกัดเทศบาลตำบลสมเด็จเจริญ	เพื่อจ่ายเป็นค่าการดำเนินงานโครงการเงินอุดหนุนสำหรับสนับสนุนอาหารกลางวันในสังกัดเทศบาลตำบลสมเด็จเจริญ	เงินอุดหนุนอาหารกลางวันนักเรียนศูนย์พัฒนาเด็กเล็ก จำนวน 3 ศูนย์	570,000	570,000	580,000	590,000	595,000	จำนวนเด็กนักเรียนได้ทานอาหารกลางวันทุกคน	เด็กนักเรียนได้ทานอาหารกลางวันอย่างเพียงพอและถูกหลักโภชนาการ	สำนักปลัดเทศบาลฯ
8	โครงการจัดซื้อสื่อการเรียนการสอนของศูนย์พัฒนาเด็กเล็ก	เพื่อเป็นสื่อการเรียนการสอนสำหรับเด็กและเสริมสร้างพัฒนาการของเด็ก	จัดซื้อสื่อการเรียนการสอนสำหรับเด็ก	190,000	190,000	190,000	190,000	190,000	ร้อยละ 80 เด็กได้ใช้ประโยชน์จากสื่อการเรียนการสอน	เด็กมีสื่อการเรียนการสอนสำหรับศูนย์พัฒนาเด็กเล็ก	สำนักปลัดเทศบาลฯ
9	โครงการต่อเติมห้องเก็บของศูนย์พัฒนาเด็กเล็กบ้านเขาหินตั้ง หมู่ที่ 2	เพื่ออำนวยความสะดวกในการดำเนินงานศูนย์พัฒนาเด็กเล็ก	ต่อเติมห้องเก็บของศูนย์พัฒนาเด็กเล็ก	-	100,000	-	-	-	ร้อยละ 80 ของครูและนักเรียนได้รับความพึงพอใจ	สิ่งอำนวยความสะดวกภายในศูนย์พัฒนาเด็กเล็ก	สำนักปลัดเทศบาลฯ ศพด.

ที่	โครงการ	วัตถุประสงค์	เป้าหมาย	งบประมาณและที่ผ่านมา					ตัวชี้วัด (KPI)	ผลที่คาดว่าจะได้รับ	หน่วยงานรับผิดชอบหลัก
				2566	2567	2568	2569	2570			
				(บาท)	(บาท)	(บาท)	(บาท)	(บาท)			
10	โครงการปรับปรุงถังเก็บสิ่งปฏิกูลห้องน้ำศุนย์พัฒนาเด็กเล็ก	เพื่ออำนวยความสะดวกในการดำเนินศุนย์พัฒนาเด็กเล็ก	ปรับปรุงถังเก็บสิ่งปฏิกูลห้องน้ำศุนย์พัฒนาเด็กเล็กทั้ง 3 ศุนย์เล็ก	-	50,000	-	-	-	ร้อยละ 80 ของครูและนักเรียนได้รับความพึงพอใจ	สิ่งอำนวยความสะดวกภายในศุนย์พัฒนาเด็กเล็ก	สำนักปลัดเทศบาลฯ ศพด.
11	โครงการสนับสนุนการจัดการศึกษาสำหรับศุนย์พัฒนาเด็กเล็ก	เพื่อสนับสนุนการจัดการศึกษาสำหรับศุนย์พัฒนาเด็กเล็ก	จัดซื้อหนังสือเรียน , อุปกรณ์การเรียน, เครื่องแบบนักเรียน และการดำเนินกิจกรรมทั้ง 3 ศุนย์ 1.ศพด.เด็กเล็กบ้านหนองผักแว่น 2.ศพด.เด็กเล็กบ้านเขาหินตั้ง 3.ศพด.เด็กเล็กบ้านบารมี	100,000	100,000	140,000	140,000	140,000	ร้อยละ 80 เด็กนักเรียนและคุณครูได้รับความพึงพอใจ	เด็กนักเรียนมีพัฒนาการและการเรียนรู้เพิ่มขึ้น	สำนักปลัดเทศบาลฯ
12	ค่าอาหารเสริม(นม)	เพื่อให้เด็กนักเรียนได้ดื่มนมอย่างทั่วถึงและถูกหลักโภชนาการ	นักเรียนสังกัด สพฐ. 4 แห่ง และนักเรียนศุนย์พัฒนาเด็กเล็ก 3 แห่ง	2,700,000	2,700,000	2,850,000	2,850,000	2,850,000	ร้อยละ 80 เด็กนักเรียนได้ดื่มนมอย่างเพียงพอและถูกหลักโภชนาการ	เด็กนักเรียนได้ดื่มนมอย่างเพียงพอและถูกหลักโภชนาการ	สำนักปลัดเทศบาลฯ
13	โครงการอุดหนุนสำหรับสนับสนุนอาหารกลางวันโรงเรียนในสังกัด สพฐ.	เพื่อดำเนินการอุดหนุนโครงการอาหารกลางวันโรงเรียนในสังกัด สพฐ.	สนับสนุนค่าใช้จ่ายอาหารกลางวันเด็กนักเรียนสังกัด สพฐ. จำนวน 4 โรงเรียน	5,470,000	5,470,000	5,470,000	5,470,000	5,470,000	ร้อยละ 80 เด็กนักเรียนได้รับสารอาหารครบถ้วน	เด็กนักเรียนได้รับสารอาหารอย่างเพียงพอและถูกหลักโภชนาการ	สำนักปลัดเทศบาลฯ
14	โครงการปรับปรุงอาคารเรียนศุนย์พัฒนาเด็กเล็ก	เพื่อเป็นสถานที่เรียนสำหรับเด็กศุนย์พัฒนาเด็กเล็ก	ปรับปรุงอาคารเรียนศุนย์พัฒนาเด็กเล็ก ทั้ง 3 ศุนย์	-	100,000	-	-	-	ร้อยละ 80 เด็กนักเรียนมีความพึงพอใจ	อาคารเรียนศุนย์พัฒนาเด็กเล็กที่ได้มาตรฐาน	สำนักปลัดเทศบาลฯ ศพด.
15	โครงการซ่อมแซมอุปกรณ์ภายในศุนย์พัฒนาเด็กเล็ก	เพื่ออำนวยความสะดวกในการดำเนินศุนย์พัฒนาเด็กเล็ก	ซ่อมแซมอุปกรณ์ภายในศุนย์พัฒนาเด็กเล็กทั้ง 3 ศุนย์	-	50,000	-	-	-	ร้อยละ 80 ของครูและนักเรียนได้รับความพึงพอใจ	สิ่งอำนวยความสะดวกภายในศุนย์พัฒนาเด็กเล็ก	สำนักปลัดเทศบาลฯ ศพด.
รวม	15 โครงการ	-	-	9,465,000	9,275,000	9,265,000	9,275,000	9,280,000	-	-	-

รายละเอียดโครงการพัฒนา
 แผนพัฒนาท้องถิ่น (พ.ศ.2566-2570) แก๊ไข ฉบับที่ 1/2565
 เทศบาลตำบลสมเด็จพระเจริญ อำเภอนองปรีอ จังหวัดกาญจนบุรี

ก.ยุทธศาสตร์ชาติ 20 ปี ยุทธศาสตร์ที่ 1 ด้านการพัฒนาและเสริมสร้างทรัพยากรมนุษย์

ข.แผนพัฒนาเศรษฐกิจและสังคมแห่งชาติ ฉบับที่ 13 หมายความว่า 12 ไทยมีกำลังคนสมรรถนะสูง มุ่งเรียนรู้อย่างต่อเนื่องคอบใจการพัฒนาแห่งอนาคต

ค.Sustainable Development Goals:SDGs เป้าหมายที่ - /เป้าประสงค์ -

ง.ยุทธศาสตร์จังหวัด ยุทธศาสตร์ที่ 1 การพัฒนาคุณภาพชีวิตประชาชนในทุกมิติ

จ.ยุทธศาสตร์การพัฒนาขององค์กรปกครองส่วนท้องถิ่นในเขตจังหวัด ยุทธศาสตร์ที่ 5 ด้านศาสนา ศิลปะ และวัฒนธรรม

4.ยุทธศาสตร์การพัฒนาการศึกษาและส่งเสริมวัฒนธรรมขนบธรรมเนียมประเพณี

4.2 กลยุทธ์ พัฒนาฟื้นฟูและส่งเสริมกิจกรรมด้านศาสนา ศิลปวัฒนธรรม และประเพณีชุมชนของท้องถิ่น

4. แผนงานการศาสนาวัฒนธรรมและนันทนาการ

ที่	โครงการ	วัตถุประสงค์	เป้าหมาย	งบประมาณและที่ผ่านมา					ตัวชี้วัด (KPI)	ผลที่คาดว่าจะได้รับ	หน่วยงานรับผิดชอบหลัก
				2566	2567	2568	2569	2570			
				(บาท)	(บาท)	(บาท)	(บาท)	(บาท)			
1	โครงการจัดรณูปฆชาติเข้าร่วมงานประเพณีแห่ปราสาทผึ้ง	เพื่อส่งเสริมอนุรักษ์ประเพณีสงกรานต์งานแห่ปราสาทผึ้งของอำเภอนองปรีอ	จัดตกแต่งรณูปฆชาติเข้าร่วมขบวนแห่ปราสาทผึ้ง	25,000	25,000	15,000	15,000	15,000	จำนวนประชาชนที่เข้าร่วมโครงการ	ได้อนุรักษ์ประเพณีสงกรานต์และการแห่ปราสาทผึ้ง	สำนักปลัดเทศบาลฯ
2	โครงการบรรพชาสามเณร	เพื่อทำนุบำรุงพระพุทธศาสนา และปลูกฝังคุณธรรมจริยธรรมให้เยาวชนประพฤติปฏิบัติตามหลักพระพุทธศาสนา	ดำเนินการบรรพชาสามเณรแก่เด็กและเยาวชน นักเรียน	10,000	10,000	15,000	15,000	15,000	จำนวนนักเรียนและเยาวชนที่เข้าร่วมโครงการ	ได้ทำนุบำรุงพระพุทธศาสนาและเยาวชนมีคุณธรรมจริยธรรม และประพฤติตนตามหลักพระพุทธศาสนา	สำนักปลัดเทศบาลฯ
3	โครงการประเพณีลอยกระทง	เพื่อส่งเสริมอนุรักษ์ประเพณีวัฒนธรรมของไทย	การจัดงานประเพณีลอยกระทง	50,000	60,000	70,000	80,000	90,000	จำนวนประชาชนที่เข้าร่วมโครงการ	ได้อนุรักษ์ประเพณีวัฒนธรรมของไทย	สำนักปลัดเทศบาลฯ

ที่	โครงการ	วัตถุประสงค์	เป้าหมาย	งบประมาณและที่ผ่านมา					ตัวชี้วัด (KPI)	ผลที่คาดว่าจะได้รับ	หน่วยงาน รับผิดชอบหลัก
				2566	2567	2568	2569	2570			
				(บาท)	(บาท)	(บาท)	(บาท)	(บาท)			
4	โครงการวันปิยมหาราช	เพื่อแสดงออกถึงความจงรักภักดี	จัดทำพวงมาลาเพื่อแสดงออกถึงความจงรักภักดี	1,000	1,000	1,000	1,000	1,000	จำนวนร้อยละของประชาชนที่เข้าร่วมโครงการ	ได้แสดงออกถึงความจงรักภักดี	สำนักปลัดเทศบาลฯ
5	โครงการวันมาฆบูชา	เพื่อส่งเสริมอนุรักษ์ประเพณีวันสำคัญทางพระพุทธศาสนา	การจัดงานวันมาฆบูชา	2,000	2,000	1,000	1,000	1,000	จำนวนผู้เข้าร่วมโครงการ	ได้อนุรักษ์ประเพณีวันสำคัญทางพระพุทธศาสนา	สำนักปลัดเทศบาลฯ
6	โครงการวันวิสาขบูชา	เพื่อส่งเสริมอนุรักษ์ประเพณีวันสำคัญทางพระพุทธศาสนา	การจัดงานวันวิสาขบูชา	2,000	2,000	1,000	1,000	1,000	จำนวนผู้เข้าร่วมโครงการ	ได้อนุรักษ์ประเพณีวันสำคัญทางพระพุทธศาสนา	สำนักปลัดเทศบาลฯ
7	โครงการวันออกพรรษา	เพื่อส่งเสริมอนุรักษ์ประเพณีวันสำคัญทางพระพุทธศาสนา	การจัดงานวันออกพรรษา	2,000	2,000	1,000	1,000	1,000	จำนวนผู้เข้าร่วมโครงการ	ได้อนุรักษ์ประเพณีวันสำคัญทางพระพุทธศาสนา	สำนักปลัดเทศบาลฯ
8	โครงการวันอาสาฬหบูชา	เพื่อส่งเสริมอนุรักษ์ประเพณีวันสำคัญทางพระพุทธศาสนา	การจัดงานวันอาสาฬหบูชา	2,000	2,000	1,000	1,000	1,000	จำนวนผู้เข้าร่วมโครงการ	ได้อนุรักษ์ประเพณีวันสำคัญทางพระพุทธศาสนา	สำนักปลัดเทศบาลฯ
9	โครงการสวดมนต์ข้ามปี	เพื่อส่งเสริมอนุรักษ์ประเพณีวันสำคัญทางพระพุทธศาสนา	การจัดงานการสวดมนต์ข้ามปี	2,000	2,000	1,000	1,000	1,000	จำนวนผู้เข้าร่วมโครงการ	ได้อนุรักษ์ประเพณีวันสำคัญทางพระพุทธศาสนา	สำนักปลัดเทศบาลฯ
10	โครงการสัปดาห์สืบสานประเพณีสงกรานต์ สรงน้ำพระ วันครอบครัว และวันผู้สูงอายุแห่งชาติ	เพื่อสืบสานอนุรักษ์วัฒนธรรมและประเพณีของไทย	จัดงานสัปดาห์สืบสานประเพณีสงกรานต์ สรงน้ำพระ วันครอบครัว และวันผู้สูงอายุ	40,000	30,000	30,000	30,000	30,000	จำนวนร้อยละของประชาชนที่เข้าร่วมโครงการ	ประชาชนได้ร่วมสืบสานอนุรักษ์ประเพณีของไทย	สำนักปลัดเทศบาลฯ

ที่	โครงการ	วัตถุประสงค์	เป้าหมาย	งบประมาณและที่ผ่านมา					ตัวชี้วัด (KPI)	ผลที่คาดว่าจะได้รับ	หน่วยงาน รับผิดชอบหลัก
				2566	2567	2568	2569	2570			
				(บาท)	(บาท)	(บาท)	(บาท)	(บาท)			
11	โครงการแห่เทียนจำนำพรรษาเนื่องในวันเข้าพรรษา	เพื่อส่งเสริมอนุรักษ์ประเพณีวันสำคัญทางพระพุทธศาสนา	จัดตกแต่งต้นเทียนและขบวนรถบุปชาติ	2,000	2,000	2,000	2,000	2,000	จำนวนประชาชนที่เข้าร่วมโครงการ	ได้อนุรักษ์ประเพณีวันสำคัญทางพระพุทธศาสนา	สำนักปลัดเทศบาลฯ
12	โครงการส่งเสริมภูมิปัญญาท้องถิ่น	เพื่อสืบทอดภูมิปัญญาท้องถิ่น	ส่งเสริมภูมิปัญญาท้องถิ่น	5,000	5,000	5,000	5,000	5,000	จำนวนประชาชนที่เข้าร่วมโครงการ	ได้อนุรักษ์ภูมิปัญญาท้องถิ่น	สำนักปลัดเทศบาลฯ
13	โครงการปล่อยปลาเฉลิมพระเกียรติ	เพื่อเฉลิมพระเกียรติ	ปล่อยปลาภายในสระน้ำหน้าสวนสาธารณะเทศบาลตำบลสมเด็จพระเจษฎา	5,000	5,000	5,000	5,000	5,000	ระบบนิเวศน์ในน้ำดีขึ้น	ระบบนิเวศน์ในน้ำดีขึ้น	สำนักปลัดเทศบาลฯ
14	โครงการสนับสนุนกิจกรรมสืบสานประเพณี หมู่บ้าน	เพื่อสนับสนุนกิจกรรมสืบสานประเพณี	อนุรักษ์และสืบสานประเพณีหมู่บ้าน	-	-	10,000	-	-	จำนวนประชาชนที่เข้าร่วมโครงการ	ได้อนุรักษ์ประเพณีหมู่บ้านและวันสำคัญต่างๆ	สำนักปลัดเทศบาลฯ
15	โครงการปล่อยพันธุ์กุ้งก้ามกราม เนื่องในโอกาสวันเฉลิมพระชนมพรรษาของพระบาทสมเด็จพระปรเมนทรรามาธิบดีศรีสินทรมหาวชิราลงกรณ พระวชิรเกล้าเจ้าอยู่หัว	เพื่อเทิดพระเกียรติเนื่องในโอกาสวันเฉลิมพระชนมพรรษาของพระบาทสมเด็จพระปรเมนทรรามาธิบดีศรีสินทรมหาวชิราลงกรณพระวชิรเกล้าเจ้าอยู่หัว	ปล่อยพันธุ์กุ้งก้ามกรามภายในสระน้ำเทศบาลตำบลสมเด็จพระเจษฎา	-	3,000	-	-	-	ระบบนิเวศน์ในน้ำดีขึ้น	ระบบนิเวศน์ในน้ำดีขึ้น	สำนักปลัดเทศบาลฯ

ที่	โครงการ	วัตถุประสงค์	เป้าหมาย	งบประมาณและที่ผ่านมา					ตัวชี้วัด (KPI)	ผลที่คาดว่าจะได้รับ	หน่วยงาน รับผิดชอบหลัก
				2566	2567	2568	2569	2570			
				(บาท)	(บาท)	(บาท)	(บาท)	(บาท)			
16	โครงการวันเฉลิมพระชนมพรรษาพระบาทสมเด็จพระปรเมนทรรามาธิบดีศรีสินทรมหาวชิราลงกรณพระวชิรเกล้าเจ้าอยู่หัว	เพื่อแสดงออกถึงความจงรักภักดี	จัดทำพวงมาลาเพื่อแสดงออกถึงความจงรักภักดี	1,000	1,000	1,000	1,000	1,000	จำนวนร้อยละของประชาชนที่เข้าร่วมโครงการ	ได้แสดงออกถึงความจงรักภักดี	สำนักปลัดเทศบาลฯ
17	โครงการวันเฉลิมพระชนมพรรษาสมเด็จพระนางเจ้าสุทิดา พัชรสุธาพิมลลักษณ พระบรมราชินี	เพื่อแสดงออกถึงความจงรักภักดี	จัดทำพวงมาลาเพื่อแสดงออกถึงความจงรักภักดี	1,000	1,000	1,000	1,000	1,000	จำนวนร้อยละของประชาชนที่เข้าร่วมโครงการ	ได้แสดงออกถึงความจงรักภักดี	สำนักปลัดเทศบาลฯ
18	โครงการวางพวงมาลาและถวายบังคมพระบาทสมเด็จพระบรมชนกาธิเบศร มหาภูมิพลอดุลยเดชมหาราช บรมนาถบพิตร	เพื่อแสดงออกถึงความจงรักภักดี	จัดทำพวงมาลาเพื่อแสดงออกถึงความจงรักภักดี	1,000	1,000	1,000	1,000	1,000	จำนวนร้อยละของประชาชนที่เข้าร่วมโครงการ	ได้แสดงออกถึงความจงรักภักดี	สำนักปลัดเทศบาลฯ
19	โครงการปกป้องเทิดทูนสถาบันพระมหากษัตริย์ การจัดงานพระราชพิธีและงานรัฐพิธี ประจำปีงบประมาณ พ.ศ.2566	เพื่อน้อมรำลึกถึงในพระมหากษัตริย์ที่ได้ทรงปฏิบัติบำเพ็ญพระราชกรณียกิจนานัปการเพื่อประโยชน์สุขแก่ประชาชนชาวไทย	การจัดงานพระราชพิธี งานรัฐพิธี และการจัดกิจกรรม เนื่องในโอกาสวันสำคัญของสถาบันพระมหากษัตริย์ วันสำคัญของชาติไทยและกิจกรรมอาสา	40,000	40,000	-	-	-	จำนวนประชาชนที่เข้าร่วมโครงการ	ประชาชนมีส่วนร่วมในการแสดงออกถึงความจงรักภักดี ปกป้องเทิดทูนสถาบัน ชาติ ศาสนา และพระมหากษัตริย์	สำนักปลัดเทศบาลฯ
รวม	19 โครงการ	-	-	191,000	194,000	161,000	161,000	171,000	-	-	-

รายละเอียดโครงการพัฒนา
แผนพัฒนาท้องถิ่น (พ.ศ.2566-2570) แก้ไข ฉบับที่ 1/2566
เทศบาลตำบลสมเด็จพระเจริญ อำเภอนองปรีอ จังหวัดกาญจนบุรี

ก.ยุทธศาสตร์ชาติ 20 ปี ยุทธศาสตร์ที่ 1 ยุทธศาสตร์ด้านการสร้างความสามารถในการแข่งขัน

ข.แผนพัฒนาเศรษฐกิจและสังคมแห่งชาติ ฉบับที่ 13 หมวดภายใต้ 5 ไทยเป็นประตูการค้าการลงทุนและยุทธศาสตร์ทางโลจิสติกส์ที่สำคัญของภูมิภาค

ค.Sustainable Development Goals:SDGs เป้าหมายที่ 9 /เป้าประสงค์ 1 พัฒนาโครงสร้างพื้นฐานที่มีคุณภาพ เชื่อถือได้ ยั่งยืนและมีความทนทาน ซึ่งรวมถึงโครงสร้างพื้นฐานของภูมิภาคและที่ข้ามเขตแดน

เพื่อสนับสนุนการพัฒนาทางเศรษฐกิจและความเป็นอยู่ที่ดีของมนุษย์ โดยมุ่งเป้าไปที่การเข้าถึงได้ในราคาที่จ่ายได้และเท่าเทียมสำหรับทุกคน

ง.ยุทธศาสตร์จังหวัด ยุทธศาสตร์ที่ 3 การพัฒนาระบบเกษตรกรรมอย่างครบวงจร

จ.ยุทธศาสตร์การพัฒนาขององค์กรปกครองส่วนท้องถิ่นในเขตจังหวัด ยุทธศาสตร์ที่ 2 ยุทธศาสตร์การพัฒนาด้านโครงสร้าง พื้นฐาน

5. ยุทธศาสตร์การพัฒนาสังคม คุณภาพชีวิต และการสังคมสงเคราะห์

5.1 กลยุทธ์ ส่งเสริมให้มีการดำเนินการของศูนย์เรียนรู้ตามแนวพระราชดำริเพื่อเป็นต้นแบบ และตัวอย่างของประชาชนในการนำไปปรับใช้ในการประกอบอาชีพและการดำเนินชีวิต

(1) แผนงานการเกษตร

ที่	โครงการ	วัตถุประสงค์	เป้าหมาย	งบประมาณและที่ผ่านมา					ตัวชี้วัด (KPI)	ผลที่คาดว่าจะได้รับ	หน่วยงานรับผิดชอบหลัก
				2566	2567	2568	2569	2570			
				(บาท)	(บาท)	(บาท)	(บาท)	(บาท)			
1	โครงการส่งเสริมสนับสนุนรายกลุ่ม "ครอบครัวพอเพียง"	เพื่อส่งเสริมกระตุ้นครอบครัว ให้ดำรงชีพตามแนวพระราชดำริส "เศรษฐกิจพอเพียง"	ตำบลสมเด็จพระเจริญ 7 หมู่บ้าน หมู่บ้านละ 2 ครอบครัว	20,000	20,000	20,000	20,000	20,000	จำนวนครอบครัวที่เข้าร่วมครอบครัวที่ดำเนินชีวิตตามแนวพระราชดำริส	ครอบครัวที่เข้าร่วมกิจกรรมมีความเป็นอยู่ที่ดีขึ้นรู้จักพอประมาณ ใช้ชีวิตแบบพอเพียงไม่ฟุ้งเฟ้อมีเงินออม ลดความเสี่ยงในการประกอบอาชีพ	สำนักปลัด (ศูนย์เรียนรู้)

ที่	โครงการ	วัตถุประสงค์	เป้าหมาย	งบประมาณและที่ผ่านมา					ตัวชี้วัด (KPI)	ผลที่คาดว่าจะได้รับ	หน่วยงาน รับผิดชอบหลัก
				2566	2567	2568	2569	2570			
				(บาท)	(บาท)	(บาท)	(บาท)	(บาท)			
2	โครงการอบรมสัมมนาเผยแพร่ปรัชญา “เศรษฐกิจพอเพียง”	เพื่อเป็นการเผยแพร่ปรัชญาเศรษฐกิจพอเพียงให้กับชุมชนได้รับทราบและปฏิบัติ	ผู้นำชุมชน ทั้งตำบล 7 หมู่บ้าน จำนวน 3 ครั้ง	20,000	20,000	20,000	20,000	20,000	จำนวนประชาชนที่ได้รับความรู้หลักปรัชญาเศรษฐกิจพอเพียง	ผู้เข้ารับการอบรมสัมมนามีความรู้ความเข้าใจที่ถูกต้องเกี่ยวกับการดำรงชีพแบบเศรษฐกิจพอเพียงและนำไปปฏิบัติใน	สำนักปลัด (ศูนย์เรียนรู้)
3	โครงการเลี้ยงปลาน้ำจืด	เพื่อเป็นแหล่งผลิตและถ่ายความรู้ในด้านการเลี้ยงปลาน้ำจืด	ชุมชนตำบลสมเด็จเจริญ บุคคลทั่วไป	5,000	5,000	3,000	3,000	3,000	จำนวนเกษตรกรที่ได้รับความรู้	เกษตรกรได้รับความรู้ใหม่ๆ	สำนักปลัด (ศูนย์เรียนรู้)
4	โครงการส่งเสริมสนับสนุนการดำรงชีพ “เกษตรปราณีต”	เพื่อส่งเสริมให้กับชุมชนที่ใช้พื้นที่อย่างคุ้มค่าในการทำแปลง “เกษตรปราณีต” ปลูกพืชหลากหลายไม่ปลูกพืชเชิงเดี่ยว	กลุ่มผู้ประกอบการอาชีพเกษตรกร	15,000	15,000	15,000	15,000	15,000	จำนวนเกษตรกรที่ได้รับความรู้	ลดความเสี่ยงในการประกอบอาชีพในพื้นที่อย่างเกิดประโยชน์สูงสุด มีอาหารที่หาได้จากพื้นที่ของตนเอง ไม่ต้องจ่ายมากมายนักที่ต้องหาซื้อจากตลาด	สำนักปลัด (ศูนย์เรียนรู้)
5	โครงการจัดทำแปลงสาธิตการเกษตร และทดลองการใช้ปุ๋ยอินทรีย์	เพื่อทดลองและทดสอบการใช้ปุ๋ยชีวภาพ ยาชีวภาพ สร้างกระบวนการเรียนรู้ ประกอบอาชีพ สร้างทางเลือกสำหรับตัวเกษตรกร	พื้นที่ดำเนินงานศูนย์เรียนรู้ เพื่อการพัฒนาตามแนวพระราชดำริ	50,000	50,000	50,000	50,000	50,000	จำนวนเกษตรกรที่ได้รับความรู้	มีแหล่งเรียนรู้ให้กับชุมชน โดยเข้ามาศึกษาก่อนที่จะนำไปปฏิบัติจริง ชุมชนได้เห็นวิธีการปฏิบัติที่ถูกต้อง เริ่มผลผลิตที่ได้ออก	สำนักปลัด (ศูนย์เรียนรู้)
6	โครงการผลิตปุ๋ยอินทรีย์คุณภาพสูง	เพื่อเป็นแหล่งผลิตและจำหน่ายปุ๋ยอินทรีย์ให้กับชุมชน	ชุมชนตำบลสมเด็จเจริญ	200,000	200,000	70,000	70,000	70,000	จำนวนเกษตรกรที่ได้รับความรู้	เกษตรกรมีปุ๋ยชีวภาพใช้ในราคาถูก มีคุณภาพสูงลดต้นทุนการผลิตมีอาชีพเสริมหลากหลายให้แก่ชุมชน	สำนักปลัด (ศูนย์เรียนรู้)

ที่	โครงการ	วัตถุประสงค์	เป้าหมาย	งบประมาณและที่ผ่านมา					ตัวชี้วัด (KPI)	ผลที่คาดว่าจะได้รับ	หน่วยงาน รับผิดชอบ หลัก
				2566	2567	2568	2569	2570			
				(บาท)	(บาท)	(บาท)	(บาท)	(บาท)			
7	โครงการผลิตน้ำส้มควั่นไม้	เพื่อเป็นแหล่งผลิตและถ่ายทอดความรู้ในเรื่องการผลิตและใช้สารชีวภาพ	กลุ่มเกษตรกรผู้ปลูกผักตำบลสมเด็จเจริญ	5,000	5,000	5,000	5,000	5,000	จำนวนเกษตรกรที่ได้รับความรู้	เกษตรกรสามารถผลิตสารชีวภาพใช้เองได้ ลดต้นทุนในการเกษตร	สำนักปลัด (ศูนย์เรียนรู้)
8	โครงการการผลิตถ่านอัดแท่ง	เพื่อเป็นแหล่งผลิตและถ่ายทอดความรู้ในเรื่องการผลิตถ่านอัดแท่ง	ชุมชนตำบลสมเด็จเจริญ บุคคลทั่วไป	10,000	10,000	10,000	10,000	10,000	จำนวนเกษตรกรที่ได้รับความรู้	เกษตรกรสามารถผลิตถ่านอัดแท่งใช้เองได้ ลดต้นทุนในการซื้อถ่านมาใช้	สำนักปลัด (ศูนย์เรียนรู้)
9	โครงการปลูกผักระบบไฮโดรโปนิกส์	เพื่อเป็นแหล่งผลิตและถ่ายทอดความรู้ในด้านการปลูกผักไฮโดรโปนิกส์	ชุมชนตำบลสมเด็จเจริญ บุคคลทั่วไป	20,000	20,000	20,000	20,000	20,000	จำนวนเกษตรกรที่ได้รับความรู้	เกษตรกรได้รับความรู้ด้านการปลูกผักไฮโดรโปนิกส์และสามารถทำเองได้ที่บ้าน	สำนักปลัด (ศูนย์เรียนรู้)
10	โครงการเพาะเห็ดนางฟ้า	เพื่อเป็นแหล่งผลิตและถ่ายทอดความรู้ในการเพาะเห็ดนางฟ้า	ชุมชนตำบลสมเด็จเจริญ บุคคลทั่วไป	30,000	30,000	30,000	30,000	30,000	จำนวนเกษตรกรที่ได้รับความรู้	เกษตรกรสามารถเพาะเห็ดนางฟ้ารับประทานเองได้	สำนักปลัด (ศูนย์เรียนรู้)
11	โครงการเลี้ยงไก่พื้นเมือง	เพื่อเป็นแหล่งผลิตและถ่ายทอดความรู้ในด้านการเลี้ยงไก่พื้นเมือง	ชุมชนตำบลสมเด็จเจริญ บุคคลทั่วไป	5,000	5,000	3,000	3,000	3,000	จำนวนเกษตรกรที่ได้รับความรู้	เกษตรกรได้รับความรู้ใหม่ๆในการเลี้ยงไก่พื้นเมือง	สำนักปลัด (ศูนย์เรียนรู้)
12	โครงการทำบรรจุภัณฑ์	เพื่อบรรจุผลิตภัณฑ์ทางการเกษตรในศูนย์เรียนรู้	ชุมชนตำบลสมเด็จเจริญ บุคคลทั่วไป	5,000	5,000	5,000	5,000	5,000	จำนวนเกษตรกรที่ได้รับความรู้	เกษตรกรได้รับความรู้ใหม่ๆในการในการบรรจุภัณฑ์	สำนักปลัด (ศูนย์เรียนรู้)
13	โครงการเลี้ยงสุกร	เพื่อเป็นแหล่งผลิตและถ่ายทอดความรู้ในด้านการเลี้ยงสุกร	ชุมชนตำบลสมเด็จเจริญ บุคคลทั่วไป	10,000	10,000	10,000	10,000	10,000	จำนวนเกษตรกรที่ได้รับความรู้	เกษตรกรได้รับความรู้ใหม่ๆในการในการเลี้ยงสุกร	สำนักปลัด (ศูนย์เรียนรู้)

ที่	โครงการ	วัตถุประสงค์	เป้าหมาย	งบประมาณและที่ผ่านมา					ตัวชี้วัด (KPI)	ผลที่คาดว่าจะได้รับ	หน่วยงาน รับผิดชอบ หลัก
				2566	2567	2568	2569	2570			
				(บาท)	(บาท)	(บาท)	(บาท)	(บาท)			
14	โครงการจัดทำป้ายประชาสัมพันธ์งานของศูนย์เรียนรู้ เพื่อการพัฒนา ตามแนวพระราชดำริ	เพื่อจัดทำสื่อในรูปแบบต่างๆ ในการเผยแพร่ข้อมูลข่าวสาร	ชุมชนตำบลสมเด็จเจริญ	20,000	20,000	20,000	20,000	20,000	จำนวนเกษตรกรได้รับข้อมูลข่าวสาร	จำนวนเกษตรกรได้รับข้อมูลข่าวสาร	สำนักปลัด (ศูนย์เรียนรู้)
15	โครงการศูนย์ถ่ายทอดเทคโนโลยีทางการเกษตร	เพื่อเป็นศูนย์ร่วมข้อมูลทางการเกษตร	ประชาชนตำบลสมเด็จเจริญ	30,000	30,000	30,000	30,000	30,000	จำนวนเกษตรกรได้รับข้อมูลข่าวสาร	เป็นแหล่งข้อมูลข่าวสารทางการเกษตร	สำนักปลัด (ศูนย์เรียนรู้)
16	โครงการปรับปรุงอาคารสำนักงานและบริเวณโดยรอบ ณ บริเวณศูนย์เรียนรู้ฯ	เพื่อปรับปรุงพื้นที่ให้สอดคล้องกับแหล่งชุมชนสะดวก ง่าย ต่อการเยี่ยมชม จัดแบ่งกิจกรรมการเรียนรู้เกิดความสวยงามในพื้นที่	ศูนย์เรียนรู้ เพื่อการพัฒนา ตามแนวพระราชดำริ	-	70,000	50,000	-	-	จำนวนผู้เยี่ยมชมได้รับความสะดวกเพิ่มขึ้น	เกิดความสวยงามเป็นระเบียบเรียบร้อยสร้างแรงจูงใจในการเข้าเยี่ยมชม	สำนักปลัด (ศูนย์เรียนรู้)
17	โครงการแปลงสาธิตการปลูกอ้อย	เพื่อเป็นแหล่งผลิตและถ่ายทอดความรู้	ชุมชนตำบลสมเด็จเจริญ บุคคลทั่วไป	20,000	20,000	20,000	20,000	20,000	จำนวนเกษตรกรที่ได้รับความรู้	เกษตรกรได้รับความรู้ใหม่ๆ ในการในการปลูกอ้อย	สำนักปลัด (ศูนย์เรียนรู้)
18	โครงการแปลงสาธิตการปลูกมันสำปะหลัง	เพื่อเป็นแหล่งผลิตและถ่ายทอดความรู้	ชุมชนตำบลสมเด็จเจริญ บุคคลทั่วไป	2,000	2,000	2,000	2,000	2,000	จำนวนเกษตรกรที่ได้รับความรู้	เกษตรกรได้รับความรู้ใหม่ๆ ในการในการปลูกมันสำปะหลัง	สำนักปลัด (ศูนย์เรียนรู้)
19	โครงการแปลงสาธิตปลูกมะนาว	เพื่อเป็นแหล่งผลิตและถ่ายทอดความรู้	ชุมชนตำบลสมเด็จเจริญ บุคคลทั่วไป	5,000	5,000	3,000	3,000	3,000	จำนวนเกษตรกรที่ได้รับความรู้	จำนวนเกษตรกรในการปลูกมะนาว	สำนักปลัด (ศูนย์เรียนรู้)
20	โครงการจัดทำแปลงเพาะชำ	เพื่อเป็นแหล่งผลิตและถ่ายทอดความรู้	ชุมชนตำบลสมเด็จเจริญ บุคคลทั่วไป	10,000	10,000	10,000	10,000	10,000	จำนวนเกษตรกรที่ได้รับความรู้	จำนวนเกษตรกรในการทำแปลงเพาะชำของครัวเรือน	สำนักปลัด (ศูนย์เรียนรู้)

ที่	โครงการ	วัตถุประสงค์	เป้าหมาย	งบประมาณและที่ผ่านมา					ตัวชี้วัด (KPI)	ผลที่คาดว่าจะได้รับ	หน่วยงานรับผิดชอบหลัก
				2566	2567	2568	2569	2570			
				(บาท)	(บาท)	(บาท)	(บาท)	(บาท)			
21	โครงการแปลงสาธิตการปลูกสับปะรด	เพื่อเป็นแหล่งผลิตและถ่ายทอดความรู้	ชุมชนตำบลสมเด็จเจริญ บุคคลทั่วไป	2,000	2,000	2,000	2,000	2,000	จำนวนเกษตรกรที่ได้รับความรู้	จำนวนเกษตรกรในการปลูกสับปะรด	สำนักปลัด (ศูนย์เรียนรู้)
22	โครงการแปลงสาธิตการปลูกเมล่อน	เพื่อเป็นแหล่งผลิตและถ่ายทอดความรู้	ชุมชนตำบลสมเด็จเจริญ บุคคลทั่วไป	20,000	20,000	20,000	20,000	20,000	จำนวนเกษตรกรที่ได้รับความรู้	จำนวนเกษตรกรในการปลูกเมล่อน	สำนักปลัด (ศูนย์เรียนรู้)
23	โครงการแปลงสาธิตการปลูกสตอร์เบอรี่	เพื่อเป็นแหล่งผลิตและถ่ายทอดความรู้	ชุมชนตำบลสมเด็จเจริญ บุคคลทั่วไป	20,000	20,000	20,000	20,000	20,000	จำนวนเกษตรกรที่ได้รับความรู้	จำนวนเกษตรกรในการปลูกสตอร์เบอรี่	สำนักปลัด (ศูนย์เรียนรู้)
24	โครงการจัดทำแปลงสาธิตการเกษตรตามหลักปรัชญาเศรษฐกิจพอเพียง	เพื่อเป็นแหล่งผลิตและถ่ายทอดความรู้	ชุมชนตำบลสมเด็จเจริญ บุคคลทั่วไป	20,000	20,000	30,000	30,000	30,000	จำนวนเกษตรกรที่ได้รับความรู้	จำนวนเกษตรกรเข้ามาศึกษาเรียนรู้	สำนักปลัด (ศูนย์เรียนรู้)
25	โครงการค่าตอบแทนจ้างเหมาดูแลแปลงสาธิตการเกษตรและผลิตปุ๋ยอินทรีย์	เพื่อดำเนินโครงการค่าตอบแทนจ้างเหมาดูแลแปลงสาธิตการเกษตรและผลิตปุ๋ยอินทรีย์	จ่ายค่าตอบแทน	337,000	337,000	337,000	337,000	337,000	แปลงสาธิตการเกษตรและผลิตปุ๋ยอินทรีย์	มีแปลงสาธิตการเกษตรและผลิตปุ๋ยอินทรีย์	สำนักปลัด (ศูนย์เรียนรู้)
26	โครงการแปลงสาธิตปลูกพริกไทย	เพื่อเป็นแหล่งผลิตและถ่ายทอดความรู้	อบรมให้ความรู้แก่ประชาชนในตำบลและนอกตำบล	5,000	5,000	5,000	5,000	5,000	จำนวนครอบครัวที่ดำเนินชีวิตตามแนวพระราชดำริส	ครอบครัวที่เข้าร่วมกิจกรรมมีความเป็นอยู่ที่ดีขึ้นรู้จักพอประมาณใช้ชีวิตแบบพอเพียงไม่ฟุ้งเฟ้อมีเงินออม ลด	สำนักปลัด (ศูนย์เรียนรู้)
รวม	26 โครงการ	-	-	888,000	956,000	810,000	760,000	760,000	-	-	-

รายละเอียดโครงการพัฒนา
แผนพัฒนาท้องถิ่น (พ.ศ.2566-2570) แกไข ฉบับที่ 1/2566
เทศบาลตำบลสมเด็จพระเจริญ อำเภอนองปรีอ จังหวัดกาญจนบุรี

ก.ยุทธศาสตร์ชาติ 20 ปี ยุทธศาสตร์ที่ 1 ด้านการพัฒนาและเสริมสร้างทรัพยากรมนุษย์

ข.แผนพัฒนาเศรษฐกิจและสังคมแห่งชาติ ฉบับที่ 13 หมวดหมายที่ 9 ไทยมีความยากจนข้ามรุ่นลดลงและมีความคุ้มครองทางสังคมที่เพียงพอและเหมาะสม

ค.Sustainable Development Goals:SDGs เป้าหมายที่ 1 /เป้าหมายที่ 3 ดำเนินการให้เป็นผลตามระบบและมาตรการคุ้มครองทางสังคมที่เหมาะสมของแต่ละประเทศ และให้ครอบคลุมถึงกลุ่มที่ยากจนและเปราะบางภายในปี 2573

ง.ยุทธศาสตร์จังหวัด ยุทธศาสตร์ที่ 1 การพัฒนาคุณภาพชีวิตประชาชนในทุกมิติ

จ.ยุทธศาสตร์การพัฒนาขององค์กรปกครองส่วนท้องถิ่นในเขตจังหวัด ยุทธศาสตร์ที่ 3 ด้านสังคม

5.ยุทธศาสตร์การพัฒนาสังคม คุณภาพชีวิต และการสังคมสงเคราะห์

5.2 กลยุทธ์ การสนับสนุนงานด้านสาธารณสุขและการจัดสวัสดิการสังคม

(1) แผนงานงบกลาง

ที่	โครงการ	วัตถุประสงค์	เป้าหมาย	งบประมาณและที่ผ่านมา					ตัวชี้วัด (KPI)	ผลที่คาดว่าจะได้รับ	หน่วยงานรับผิดชอบหลัก
				2566	2567	2568	2569	2570			
				(บาท)	(บาท)	(บาท)	(บาท)	(บาท)			
1	โครงการเบี้ยยังชีพผู้สูงอายุ	เพื่อให้ความช่วยเหลือผู้สูงอายุในตำบลสมเด็จพระเจริญ	เบี้ยยังชีพสำหรับผู้สูงอายุ	7,865,000	7,870,000	7,871,000	7,875,000	7,880,000	จำนวนร้อยละของผู้สูงอายุที่ได้รับเบี้ยยังชีพ	ผู้สูงอายุได้รับสวัสดิการและมีคุณภาพชีวิตที่ดีขึ้น	สำนักปลัดเทศบาลฯ
2	โครงการเบี้ยยังชีพผู้พิการ	เพื่อให้ความช่วยเหลือผู้พิการในตำบลสมเด็จพระเจริญ	เบี้ยยังชีพสำหรับผู้พิการ	1,554,000	1,555,000	1,557,000	1,559,000	1,561,000	จำนวนร้อยละของผู้พิการที่ได้รับเบี้ยยังชีพ	ผู้พิการได้รับสวัสดิการและมีคุณภาพชีวิตที่ดีขึ้น	สำนักปลัดเทศบาลฯ
3	โครงการเบี้ยยังชีพผู้ป่วยโรคเอดส์	เพื่อให้ความช่วยเหลือผู้ป่วยโรคเอดส์ในตำบลสมเด็จพระเจริญ	เบี้ยยังชีพสำหรับผู้ป่วยโรคเอดส์	133,000	134,000	135,000	136,000	137,000	จำนวนร้อยละของผู้ป่วยโรคเอดส์ที่ได้รับเบี้ยยังชีพ	ผู้ป่วยโรคเอดส์ได้รับสวัสดิการและมีคุณภาพชีวิตที่ดีขึ้น	สำนักปลัดเทศบาลฯ
รวม	3 โครงการ	-	-	9,552,000	9,559,000	9,563,000	9,570,000	9,578,000	-	-	-

รายละเอียดโครงการพัฒนา
แผนพัฒนาท้องถิ่น (พ.ศ.2566-2570) แก๊ไข ฉบับที่ 1/2566
เทศบาลตำบลสมเด็จพระเจริญ อำเภอนองปรีอ จังหวัดกาญจนบุรี

ก.ยุทธศาสตร์ชาติ 20 ปี ยุทธศาสตร์ที่ 1 ด้านการพัฒนาและเสริมสร้างทรัพยากรมนุษย์

ข.แผนพัฒนาเศรษฐกิจและสังคมแห่งชาติ ฉบับที่ 13 หมวดหมายที่ 9 ไทยมีความยากจนข้ามรุ่นลดลงและมีความคุ้มครองทางสังคมที่เพียงพอและเหมาะสม

ค.Sustainable Development Goals:SDGs เป้าหมายที่ 1 /เป้าประสงค์ 3 ดำเนินการให้เป็นผลตามระบบและมาตรการคุ้มครองทางสังคมที่เหมาะสมของแต่ละประเทศ และให้ครอบคลุมถึงกลุ่มที่ยากจนและเปราะบางภายในปี 2573

ง.ยุทธศาสตร์จังหวัด ยุทธศาสตร์ที่ 1 การพัฒนาคุณภาพชีวิตประชาชนในทุกมิติ

จ.ยุทธศาสตร์การพัฒนาขององค์กรปกครองส่วนท้องถิ่นในเขตจังหวัด ยุทธศาสตร์ที่ 3 ด้านสังคม

5.ยุทธศาสตร์การพัฒนาลังคม คุณภาพชีวิต และการสังคมสงเคราะห์

5.3 กลยุทธ์ ส่งเสริมพัฒนาบทบาทและคุณภาพชีวิตของเด็ก เยาวชน สตรีผู้สูงอายุ ผู้ ผู้ด้อยโอกาสพิการ

(1) แผนงานสังคมสงเคราะห์

ที่	โครงการ	วัตถุประสงค์	เป้าหมาย	งบประมาณและที่ผ่านมา					ตัวชี้วัด (KPI)	ผลที่คาดว่าจะได้รับ	หน่วยงานรับผิดชอบหลัก
				2566	2567	2568	2569	2570			
				(บาท)	(บาท)	(บาท)	(บาท)	(บาท)			
1	โครงการจัดทำสิ่งอำนวยความสะดวกสำหรับคนพิการและผู้สูงอายุ	เพื่อเป็นการให้บริการและอำนวยความสะดวกสำหรับผู้พิการและผู้สูงอายุในการมาติดต่อราชการ	จัดทำสิ่งอำนวยความสะดวกสำหรับคนพิการและผู้สูงอายุ	5,000	5,000	5,000	5,000	5,000	จำนวนผู้พิการและผู้สูงอายุได้รับความสะดวก	ผู้พิการและผู้สูงอายุมีความสะดวกในการติดต่อราชการ	สำนักปลัดเทศบาลฯ
2	โครงการเยี่ยมบ้านผู้สูงอายุ ผู้พิการ ผู้ป่วยเอดส์ และผู้ด้อยโอกาสทางสังคม	เพื่อเป็นสร้างขวัญและกำลังใจแก่ผู้สูงอายุ ผู้พิการ ผู้ป่วยโรคเอดส์ และผู้ด้อยโอกาสทางสังคม	การเยี่ยมบ้านผู้สูงอายุ ผู้พิการ ผู้ป่วยโรคเอดส์ และผู้ด้อยโอกาสทางสังคม	25,000	25,000	25,000	25,000	25,000	ร้อยละของจำนวนผู้เข้าร่วมโครงการ	ผู้สูงอายุ ผู้พิการ ผู้ป่วยโรคเอดส์ และผู้ด้อยโอกาสทางสังคม มีกำลังใจในการดำเนินชีวิต	สำนักปลัดเทศบาลฯ
3	โครงการสวัสดิการสงเคราะห์ผู้ด้อยโอกาสทางสังคม	เพื่อให้ความช่วยเหลือผู้ด้อยโอกาสทางสังคม	การจัดสวัสดิการผู้ด้อยโอกาสสังคม	-	50,000	-	-	-	ร้อยละของจำนวนผู้ด้อยโอกาสทางสังคม	ผู้ด้อยโอกาสทางสังคมมีคุณภาพชีวิตที่ดี	สำนักปลัดเทศบาลฯ

ที่	โครงการ	วัตถุประสงค์	เป้าหมาย	งบประมาณและที่ผ่านมา					ตัวชี้วัด (KPI)	ผลที่คาดว่าจะได้รับ	หน่วยงาน รับผิดชอบ หลัก
				2566	2567	2568	2569	2570			
				(บาท)	(บาท)	(บาท)	(บาท)	(บาท)			
4	โครงการดำเนินงานตามภารกิจของเหล่ากาชาดจังหวัดกาญจนบุรี	เพื่อสนับสนุนงบประมาณให้กับเหล่ากาชาดจังหวัดกาญจนบุรี	ส่งเสริมสนับสนุนตามภารกิจกาชาดกาญจนบุรี	20,000	20,000	20,000	20,000	20,000	จำนวนประชาชนที่ได้รับประโยชน์จากการดำเนินงาน	ประชาชนได้รับการช่วยเหลือ	สำนักปลัดเทศบาลฯ
5	โครงการจัดตั้งชมรมผู้สูงอายุตำบลสมเด็จเจริญ	เพื่อเป็นศูนย์รวมของผู้สูงอายุที่เป็นสมาชิกชมรมเครือข่ายให้มีส่วนร่วมในการดำเนินกิจกรรม	ส่งเสริมสนับสนุนการดำเนินงานกิจกรรมผู้สูงอายุตำบลสมเด็จเจริญ	5,000	5,000	-	-	-	จำนวนผู้สูงอายุที่ได้รับประโยชน์จากการดำเนินงาน	ผู้สูงอายุมีรวมกลุ่มเพื่อทำกิจกรรม	สำนักปลัดเทศบาลฯ
6	โครงการพัฒนาคุณภาพชีวิตผู้สูงอายุตำบลสมเด็จเจริญ	เพื่อพัฒนาคุณภาพของผู้สูงอายุ	พัฒนาคุณภาพชีวิตผู้สูงอายุ	10,000	10,000	10,000	10,000	10,000	จำนวนผู้สูงอายุที่มีคุณภาพชีวิตที่ดี	พัฒนาคุณภาพชีวิตผู้สูงอายุ ให้มีคุณภาพ	สำนักปลัดเทศบาลฯ
7	โครงการพัฒนาคุณภาพชีวิตคนพิการคนด้อยโอกาสตำบลสมเด็จเจริญ	เพื่อพัฒนาคุณภาพชีวิตผู้ด้อยโอกาสในตำบลสมเด็จเจริญ	พัฒนาคุณภาพชีวิตผู้ด้อยโอกาสในตำบลสมเด็จเจริญ	10,000	10,000	10,000	10,000	10,000	จำนวนผู้พิการและผู้ด้อยโอกาสมี่คุณภาพชีวิตที่ดี	พัฒนาคุณภาพชีวิตคนพิการคนด้อยโอกาสตำบลสมเด็จเจริญ	สำนักปลัดเทศบาลฯ
8	โครงการสงเคราะห์คนไร้ที่พึ่งตำบลสมเด็จเจริญ	เพื่อช่วยเหลือประชาชนที่ยากไร้ที่พึ่งในตำบลสมเด็จเจริญ	ช่วยเหลือประชาชนที่ยากไร้ที่พึ่งในตำบลสมเด็จเจริญ	20,000	20,000	5,000	5,000	5,000	จำนวนผู้ยากไร้ที่ได้รับการช่วยเหลือ	ประชาชนผู้ยากไร้ได้รับการช่วยเหลือ	สำนักปลัดเทศบาลฯ

ที่	โครงการ	วัตถุประสงค์	เป้าหมาย	งบประมาณและที่ผ่านมา					ตัวชี้วัด (KPI)	ผลที่คาดว่าจะได้รับ	หน่วยงาน รับผิดชอบหลัก
				2566	2567	2568	2569	2570			
				(บาท)	(บาท)	(บาท)	(บาท)	(บาท)			
9	โครงการซ่อมแซมบ้านผู้สูงอายุ ผู้พิการ ผู้ป่วยเอดส์ และผู้ด้อยโอกาสทางสังคม	เพื่อสร้างความปลอดภัยและอำนวยความสะดวกให้แก่ผู้สูงอายุ ผู้พิการ ผู้ป่วยเอดส์ และผู้ด้อยโอกาสทางสังคม	ซ่อมแซมบ้านผู้สูงอายุ ผู้พิการ ผู้ป่วยเอดส์ และผู้ด้อยโอกาสทางสังคม	10,000	10,000	5,000	5,000	5,000	จำนวนบ้านที่ได้ซ่อมแซม	ผู้สูงอายุ ผู้พิการ ผู้ป่วยเอดส์ และผู้ด้อยโอกาสทางสังคมมีสภาพแวดล้อมที่ดีขึ้น	สำนักปลัดเทศบาลฯ
10	โครงการส่งเสริมอาชีพผู้สูงอายุ ผู้พิการ ผู้ป่วยเอดส์ และผู้ด้อยโอกาสทางสังคม	เพื่อส่งเสริมอาชีพให้กับผู้สูงอายุ ผู้พิการ ผู้ป่วยเอดส์ และผู้ด้อยโอกาสทางสังคม	ผู้สูงอายุ ผู้พิการ ผู้ป่วยเอดส์ และผู้ด้อยโอกาสทางสังคม	50,000	50,000	5,000	5,000	5,000	ผู้สูงอายุ ผู้พิการ ผู้ป่วยเอดส์ และผู้ด้อยโอกาสทางสังคมมีรายได้	ผู้สูงอายุ ผู้พิการ ผู้ป่วยเอดส์ และผู้ด้อยโอกาสทางสังคมมีคุณภาพชีวิตที่ดี	สำนักปลัดเทศบาลฯ
11	โครงการศูนย์การเรียนรู้ตลอดชีวิต (โรงเรียนผู้สูงอายุตำบลสมเด็จเจริญ)	เพื่อส่งเสริมการเรียนรู้ให้ผู้สูงอายุที่มีส่วนร่วมในการดำเนินกิจกรรม	ส่งเสริมสนับสนุนการดำเนินงานกิจกรรมผู้สูงอายุตำบลสมเด็จเจริญ	10,000	10,000	10,000	10,000	10,000	จำนวนผู้สูงอายุที่ได้รับประโยชน์จากการดำเนินงาน	ผู้สูงอายุมีรวมกลุ่มเพื่อทำกิจกรรม	สำนักปลัดเทศบาลฯ
12	โครงการส่งเสริมและสนับสนุนคุณภาพชีวิตในการดูแลผู้สูงอายุ ที่มีภาวะพึ่งพิงในพื้นที่ตำบลสมเด็จเจริญ	เพื่อส่งเสริมและสนับสนุนคุณภาพชีวิตในการดูแลผู้สูงอายุ ที่มีภาวะพึ่งพิงให้คุณภาพที่ดีขึ้น	อบรมให้ความรู้ให้แก่ประชาชน	5,000	5,000	5,000	5,000	5,000	ร้อยละ100มีเข้าร่วมประชุม	ผู้สูงอายุมีคุณภาพชีวิตที่ดี	สำนักปลัดเทศบาลฯ
รวม	12 โครงการ	-	-	170,000	220,000	100,000	100,000	100,000	-	-	-

รายละเอียดโครงการพัฒนา
แผนพัฒนาท้องถิ่น (พ.ศ.2566-2570) แก้ไข ฉบับที่ 1/2566
เทศบาลตำบลสมเด็จพระเจริญ อำเภอนองปรีอ จังหวัดกาญจนบุรี

ก.ยุทธศาสตร์ชาติ 20 ปี ยุทธศาสตร์ที่ 1 ด้านการพัฒนาและเสริมสร้างทรัพยากรมนุษย์

ข.แผนพัฒนาเศรษฐกิจและสังคมแห่งชาติ ฉบับที่ 13 หมายความว่า 9 ไทยมีความยากจนข้ามรุ่นลดลงและมีความคุ้มครองทางสังคมที่เพียงพอและเหมาะสม

ค.Sustainable Development Goals:SDGs เป้าหมายที่ 1 /เป้าประสงค์ 3 ดำเนินการให้เป็นผลตามระบบและมาตรการคุ้มครองทางสังคมที่เหมาะสมของแต่ละประเทศ และให้ครอบคลุมถึงกลุ่มที่ยากจนและเปราะบางภายในปี 2573

ง.ยุทธศาสตร์จังหวัด ยุทธศาสตร์ที่ 1 การพัฒนาคุณภาพชีวิตประชาชนในทุกมิติ

จ.ยุทธศาสตร์การพัฒนาขององค์กรปกครองส่วนท้องถิ่นในเขตจังหวัด ยุทธศาสตร์ที่ 3 ด้านสังคม

5.ยุทธศาสตร์การพัฒนาสังคม คุณภาพชีวิต และการสังคมสงเคราะห์

5.4 กลยุทธ์ สร้างความเข้มแข็งของชุมชน ส่งเสริมและพัฒนาบทบาทของผู้นำชุมชน คณะกรรมการหมู่บ้านและชุมชนให้เข้มแข็ง

(1) แผนงานสร้างความเข้มแข็งของชุมชน

ที่	โครงการ	วัตถุประสงค์	เป้าหมาย	งบประมาณและที่ผ่านมา					ตัวชี้วัด (KPI)	ผลที่คาดว่าจะได้รับ	หน่วยงานรับผิดชอบหลัก
				2566	2567	2568	2569	2570			
				(บาท)	(บาท)	(บาท)	(บาท)	(บาท)			
1	โครงการฝึกอบรมกลุ่มอาชีพการทำรองเท้า	เพื่อส่งเสริมอาชีพให้กับประชาชน	การฝึกอบรมกลุ่มอาชีพการทำรองเท้า	-	50,000	-	-	-	จำนวนประชาชนที่เข้าร่วมกิจกรรมกลุ่มอาชีพ	ประชาชนได้รับความรู้ในการประกอบอาชีพ	สำนักปลัดเทศบาลฯ
2	โครงการฝึกอบรมกลุ่มอาชีพเครื่องจักสาน	เพื่อส่งเสริมอาชีพให้กับประชาชน	การฝึกอบรมกลุ่มอาชีพเครื่องจักสาน	-	50,000	-	-	-	จำนวนประชาชนที่เข้าร่วมกิจกรรมกลุ่มอาชีพ	ประชาชนได้รับความรู้ในการประกอบอาชีพ	สำนักปลัดเทศบาลฯ
3	โครงการฝึกอบรมกลุ่มอาชีพเลี้ยงปลาในกระชัง	เพื่อส่งเสริมอาชีพให้กับประชาชน	การฝึกอบรมกลุ่มอาชีพการเลี้ยงปลาในกระชัง	-	50,000	-	-	-	จำนวนประชาชนที่เข้าร่วมกิจกรรมกลุ่มอาชีพ	ประชาชนได้รับความรู้ในการประกอบอาชีพ	สำนักปลัดเทศบาลฯ

ที่	โครงการ	วัตถุประสงค์	เป้าหมาย	งบประมาณและที่ผ่านมา					ตัวชี้วัด (KPI)	ผลที่คาดว่าจะได้รับ	หน่วยงาน รับผิดชอบหลัก
				2566	2567	2568	2569	2570			
				(บาท)	(บาท)	(บาท)	(บาท)	(บาท)			
4	โครงการก่อสร้างหอกระจายข่าวภายในตำบลสมเด็จเจริญ	เพื่อให้ประชาชนได้รับข้อมูลข่าวสารทางราช และการประชาสัมพันธ์ต่างๆ	ติดตั้งเสียงสายสายพร้อมการซ่อมแซม หมู่ที่ 1 ถึง หมู่ที่ 7	700,000	700,000	100,000	100,000	100,000	มีการประชาสัมพันธ์ที่ดีขึ้น	ประชาชนได้รับข้อมูลข่าวสารและการประชาสัมพันธ์ที่ดี	สำนักปลัดเทศบาล
5	โครงการฝึกอบรมกลุ่มอาชีพการทำตุ๊กตา	เพื่อส่งเสริมอาชีพให้กับประชาชน	การฝึกอบรมกลุ่มอาชีพการทำตุ๊กตา	-	50,000	-	-	-	จำนวนประชาชนที่เข้าร่วมกิจกรรมกลุ่มอาชีพ	ประชาชนได้รับความรู้ในการประกอบอาชีพ	สำนักปลัดเทศบาล
6	โครงการศูนย์พัฒนาครอบครัวในชุมชนตำบลสมเด็จเจริญ	เพื่อประสานความร่วมมือในการพัฒนาสถาบันครอบครัว	การพัฒนาศูนย์พัฒนาครอบครัวในชุมชน	-	5,000	5,000	5,000	5,000	จำนวนครอบครัวในตำบลสมเด็จเจริญที่มีความเข้มแข็ง	สถาบันครอบครัวมีความเข้มแข็ง	สำนักปลัดเทศบาล
7	โครงการจัดเก็บข้อมูลครัวเรือนตำบลสมเด็จเจริญ	เพื่อเป็นศูนย์บริการข้อมูลทางด้านครอบครัวในชุมชน	การจัดเก็บข้อมูลครอบครัวตำบลสมเด็จเจริญ	-	30,000	-	-	-	มีฐานข้อมูลครอบครัว	สามารถรวบรวมข้อมูลปัญหา และข้อมูลต่างๆ เพื่อนำมาพัฒนาต่อไป	สำนักปลัดเทศบาล
8	โครงการส่งเสริมกลุ่มอาชีพตำบลสมเด็จเจริญ	เพื่อเพิ่มประสิทธิภาพการดำเนินงานของกลุ่มอาชีพและเสริมทักษะด้านการตลาด	การฝึกอบรมกลุ่มอาชีพตำบลสมเด็จเจริญ	50,000	50,000	-	-	-	จำนวนผู้เข้าร่วมโครงการอบรม	กลุ่มอาชีพมีความเข้มแข็งมีประสิทธิภาพเพิ่มขึ้น	สำนักปลัดเทศบาล

ที่	โครงการ	วัตถุประสงค์	เป้าหมาย	งบประมาณและที่ผ่านมา					ตัวชี้วัด (KPI)	ผลที่คาดว่าจะได้รับ	หน่วยงาน รับผิดชอบหลัก
				2566	2567	2568	2569	2570			
				(บาท)	(บาท)	(บาท)	(บาท)	(บาท)			
9	โครงการฝึกอบรมกลุ่มอาชีพการทำเสริมสวย	เพื่อส่งเสริมอาชีพให้กับประชาชน	การฝึกอบรมกลุ่มอาชีพการทำเสริมสวย	50,000	50,000	-	-	-	จำนวนประชาชนที่เข้าร่วมกิจกรรมกลุ่มอาชีพ	ประชาชนได้รับความรู้ในการประกอบอาชีพ	สำนักปลัดเทศบาลฯ
10	โครงการพัฒนาบทบาทสตรีตำบลสมเด็จเจริญ	เพื่อเพิ่มประสิทธิภาพการดำเนินงานของกลุ่มพัฒนาบทบาทสตรี	ให้ความรู้ เพื่อนำไปใช้ในการพัฒนากิจกรรมบทบาทสตรี	5,000	5,000	5,000	5,000	5,000	ร้อยละ 80 มีความพึงพอใจ	สตรีมีการพัฒนาศักยภาพเพิ่มมากขึ้น	สำนักปลัดเทศบาลฯ
11	โครงการลดความรุนแรงในครอบครัว	เพื่อสร้างความรักความเข้าใจและความสัมพันธ์ที่ดีระหว่างสมาชิกในครอบครัวและตระหนักถึงความสำคัญของครอบครัว	ส่งเสริมสนับสนุนการสร้างความรักความเข้าใจในครอบครัว	10,000	10,000	-	-	-	ร้อยละ 80 มีความพึงพอใจ	การใช้ความรุนแรงในครอบครัวลดลง	สำนักปลัดเทศบาลฯ
12	โครงการเข้าค่ายครอบครัวสัมพันธ์	เพื่อส่งเสริมสนับสนุนการสร้างความสัมพันธ์ในครัวเรือน	จัดกิจกรรมเข้าค่าย	-	5,000	-	-	-	ร้อยละ 80 ของจำนวนได้รับความพึงพอใจ	ครอบครัวผู้เข้าร่วมกิจกรรมรักและสามัคคีมากขึ้น	สำนักปลัดเทศบาลฯ

ที่	โครงการ	วัตถุประสงค์	เป้าหมาย	งบประมาณและที่ผ่านมา					ตัวชี้วัด (KPI)	ผลที่คาดว่าจะได้รับ	หน่วยงาน รับผิดชอบหลัก
				2566	2567	2568	2569	2570			
				(บาท)	(บาท)	(บาท)	(บาท)	(บาท)			
13	โครงการฝึกอบรมกลุ่มอาชีพการทำเห็ดฟาง	เพื่อส่งเสริมอาชีพให้กับประชาชน	การฝึกอบรมกลุ่มอาชีพการทำเห็ดฟาง	20,000	20,000	-	-	-	จำนวนประชาชนที่เข้าร่วมกิจกรรมกลุ่มอาชีพ	ประชาชนได้รับความรู้ในการประกอบอาชีพ	สำนักปลัดเทศบาลฯ
14	โครงการสภาเด็ก	เพื่อส่งเสริมกิจกรรมของสภาเด็ก	ส่งเสริมการทำกิจกรรมของสภาเด็ก	10,000	10,000	5,000	5,000	5,000	จำนวนเด็กที่เข้าร่วมกิจกรรม	เด็กได้รับความรู้ในการดำเนินกิจกรรม	สำนักปลัดเทศบาลฯ
15	โครงการส่งเสริมและสนับสนุนโรงเรียนปลอดยาเสพติด	เพื่อป้องกันการแพร่ระบาดของยาเสพติดในสถานศึกษา	สนับสนุนงบประมาณโรงเรียนปลอดยาเสพติด	10,000	10,000	5,000	5,000	5,000	จำนวนโรงเรียนที่เข้าร่วมโครงการ	สามารถลดปัญหาเสพติดในโรงเรียนได้	สำนักปลัดเทศบาลฯ
16	โครงการจัดตั้งศูนย์ปฏิบัติการต่อสู้เพื่อเอาชนะยาเสพติดของเทศบาลตำบลสมเด็จเจริญ	เพื่อเป็นศูนย์ต่อสู้และเอาชนะยาเสพติด	จัดตั้งศูนย์ปฏิบัติการต่อสู้เพื่อเอาชนะยาเสพติด	-	50,000	-	-	-	จำนวนการแพร่ระบาดของยาเสพติดลดลง	ปัญหาการแพร่ระบาดของยาเสพติดลดลง	สำนักปลัดเทศบาลฯ
17	โครงการรณรงค์ป้องกันและแก้ไขปัญหายาเสพติด	เพื่อรณรงค์ให้ประชาชนห่างไกลยาเสพติด	การรณรงค์ป้องกันและแก้ไขปัญหายาเสพติด	-	20,000	-	-	-	จำนวนการแพร่ระบาดของยาเสพติดลดลง	ปัญหาการแพร่ระบาดของยาเสพติดลดลง	สำนักปลัดเทศบาลฯ
18	โครงการป้องกันและแก้ไขปัญหายาเสพติดของตำบลสมเด็จเจริญ	เพื่อบำบัดฟื้นฟูผู้ติดยาเสพติดและการฝึกอบรมอาชีพให้กับผู้ผ่านการบำบัดฟื้นฟู	การป้องกันและแก้ไขปัญหายาเสพติด	10,000	10,000	10,000	10,000	10,000	จำนวนผู้ติดยาเสพติดมีจำนวนลดลง	ผู้ติดยาเสพติดมีจำนวนลดลง	สำนักปลัดเทศบาลฯ

ที่	โครงการ	วัตถุประสงค์	เป้าหมาย	งบประมาณและที่ผ่านมา					ตัวชี้วัด (KPI)	ผลที่คาดว่าจะได้รับ	หน่วยงาน รับผิดชอบหลัก
				2566	2567	2568	2569	2570			
				(บาท)	(บาท)	(บาท)	(บาท)	(บาท)			
19	โครงการติดตั้งหอกระจายข่าว จำนวน 4 จุด หมู่ที่ 1 บ้านหนอง ผักแว่น จุดละ 200,000 บาท	เพื่อให้ประชาชนได้รับ ข้อมูลข่าวสารทางราชการ และประชาสัมพันธ์ต่างๆ	ติดตั้งหอกระจายข่าว จำนวน 4 จุด หมู่ที่ 1 บ้านหนองผักแว่น	-	800,000	-	-	-	ประชาชนได้รับ ข้อมูลข่าวสาร ทั่วถึง	ประชาชนได้รับข้อมูล ข่าวสารและการ ประชาสัมพันธ์ที่ดี	กองช่าง
20	โครงการส่งเสริมและสร้างวินัยการ ออมในครัวเรือน	เพื่อส่งเสริมและสร้างวินัย การออมในครัวเรือน	ประชาชนในตำบลสมเด็จเจริญ	-	300,000	-	-	-	ร้อยละ30 ของ จำนวนประชาชน	ประชาชนมีวินัยในการ ออมมากขึ้น	สำนักปลัด เทศบาลฯ
21	โครงการก่อสร้างหอกระจายข่าว พร้อมอาคารเก็บวัสดุและกระจาย เสียง บ้านสมเด็จเจริญ	เพื่อให้ประชาชนได้รับ ข้อมูลข่าวสารทางราชการ และประชาสัมพันธ์ต่างๆ	ก่อสร้างหอกระจายข่าวพร้อม อาคารเก็บวัสดุและกระจายเสียง	377,300	-	-	-	-	ประชาชนได้รับ ข้อมูลข่าวสาร ทั่วถึง	ประชาชนได้รับข้อมูล ข่าวสารและการ ประชาสัมพันธ์ที่ดี	กองช่าง
รวม	21 โครงการ	-	-	1,242,300	2,275,000	130,000	130,000	130,000	-	-	-

รายละเอียดโครงการพัฒนา
แผนพัฒนาท้องถิ่น (พ.ศ.2566-2570) แก่ไข ฉบับที่ 1/2566
เทศบาลตำบลสมเด็จพระเจริญ อำเภอหนองปรือ จังหวัดกาญจนบุรี

ก.ยุทธศาสตร์ชาติ 20 ปี ยุทธศาสตร์ที่ 6 ด้านการปรับสมดุลและพัฒนาระบบการบริหารจัดการภาครัฐ

ข.แผนพัฒนาเศรษฐกิจและสังคมแห่งชาติ ฉบับที่ 13 หมายความว่า 13 ไทยมีภาครัฐที่ทันสมัย มีประสิทธิภาพและตอบโจทย์ประชาชน

ค.Sustainable Development Goals:SDGs เป้าหมายที่ - /เป้าประสงค์ -

ง.ยุทธศาสตร์จังหวัด ยุทธศาสตร์ที่ 1 การพัฒนาคุณภาพชีวิตประชาชนในทุกมิติ

จ.ยุทธศาสตร์การพัฒนาขององค์กรปกครองส่วนท้องถิ่นในเขตจังหวัด ยุทธศาสตร์ที่ 6 ด้านการบริหารจัดการ

6. ยุทธศาสตร์การพัฒนาด้านการบริหารการจัดการบ้านเมืองที่ดี

6.1 กลยุทธ์ ดำเนินการโครงการ เพื่อให้บริการประชาชน และรับทราบปัญหา อุปสรรค และความต้องการของประชาชนในพื้นที่

1 แผนงานบริหารงานทั่วไป

ที่	โครงการ	วัตถุประสงค์	เป้าหมาย	งบประมาณและที่ผ่านมา					ตัวชี้วัด (KPI)	ผลที่คาดว่าจะได้รับ	หน่วยงาน รับผิดชอบ หลัก
				2566	2567	2568	2569	2570			
				(บาท)	(บาท)	(บาท)	(บาท)	(บาท)			
1	โครงการจัดทำชุมชนประตูปริเวณ หมู่ที่ 1 หมู่ที่ 2 และหมู่ที่ 6	เพื่อสร้างเป็นสัญลักษณ์ของตำบลและเป็นการต้อนรับ	ก่อสร้างชุมชนประตู	-	2,000,000	-	-	-	จำนวนประชาชนได้เห็นถึงสัญลักษณ์ของตำบล	เป็นสัญลักษณ์ของตำบลและเป็นการต้อนรับ	สำนักปลัดเทศบาลฯ
2	โครงการประกวดคำขวัญต่อต้านการทุจริต	เพื่อเสริมสร้างจิตสำนึกและตระหนักในความซื่อสัตย์สุจริต และการต่อต้านการทุจริต	จัดกิจกรรมประกวดคำขวัญต่อต้านการทุจริต	5,000	5,000	5,000	5,000	5,000	จำนวนผู้เข้าร่วมประกวดคำขวัญ	เด็กและเยาวชนมีจิตสำนึกและตระหนักในความซื่อสัตย์สุจริต และการต่อต้านการทุจริต	สำนักปลัดเทศบาลฯ
3	โครงการฝึกอบรมสัมมนาและทัศนศึกษาดูงาน	เพื่อพัฒนาและเพิ่มประสิทธิภาพการปฏิบัติงานของบุคลากร	บุคลากรของเทศบาลตำบลสมเด็จพระเจริญและผู้นำชุมชนในตำบลสมเด็จพระเจริญ	50,000	50,000	50,000	50,000	50,000	จำนวนบุคลากรที่เข้าร่วมการศึกษาดูงาน	บุคลากรและผู้นำชุมชนมีประสิทธิภาพในการปฏิบัติงาน	สำนักปลัดเทศบาลฯ

ที่	โครงการ	วัตถุประสงค์	เป้าหมาย	งบประมาณและที่ผ่านมา					ตัวชี้วัด (KPI)	ผลที่คาดว่าจะได้รับ	หน่วยงาน รับผิดชอบหลัก
				2566	2567	2568	2569	2570			
				(บาท)	(บาท)	(บาท)	(บาท)	(บาท)			
4	โครงการเทศบาลเคลื่อนที่	เพื่อให้บริการประชาชนในด้านต่างๆนอกสถานที่	การดำเนินงานบริการนอกสถานที่ของเทศบาล	5,000	5,000	5,000	5,000	5,000	จำนวนประชาชนที่ ได้รับบริการ	ประชาชนมีความ สะดวกในการรับบริการ	สำนักปลัด เทศบาลฯ
5	โครงการจัดทำระบบสารสนเทศภายในเทศบาลตำบลสมเด็จพระเจริญ	เพื่อให้พนักงานเจ้าหน้าที่มีข้อมูลและการจัดเก็บฐานข้อมูลอย่างเป็นระบบ	การจัดทำระบบสารสนเทศภายในเทศบาลตำบลสมเด็จพระเจริญ เช่น เว็บไซต์	50,000	50,000	50,000	50,000	50,000	จำนวนพนักงานเจ้าหน้าที่ที่ ได้รับความสะดวกของโครงการ	มีข้อมูลและระบบฐานข้อมูลที่เป็นระบบ	สำนักปลัด เทศบาลฯ
6	โครงการจัดทำแผนที่ภาษีและทะเบียนทรัพย์สิน	เพื่อเพิ่มประสิทธิภาพการพัฒนารายได้ของเทศบาล	การจัดทำแผนที่ภาษี	20,000	20,000	20,000	20,000	20,000	จำนวนร้อยละของการจัดเก็บภาษีเพิ่มขึ้น	รายได้ของเทศบาลเพิ่มขึ้น	กองคลัง
7	โครงการขยายและปรับปรุงอาคารสำนักงานเทศบาลตำบลสมเด็จพระเจริญ	เพื่อรองรับการปฏิบัติและเพิ่มประสิทธิภาพการปฏิบัติงาน	การขยายปรับปรุงอาคารสำนักงานเทศบาลตำบลสมเด็จพระเจริญ	500,000	500,000	-	-	-	จำนวนพนักงานเจ้าหน้าที่ที่ ได้รับความสะดวกในโครงการ	พนักงานเจ้าหน้าที่ ได้รับความสะดวกในการปฏิบัติงานและ บริการประชาชน	สำนักปลัด เทศบาลฯ
8	โครงการสำรวจความพึงพอใจของผู้รับบริการ	เพื่อความโปร่งใสในการให้บริการสาธารณะประชาชนให้เกิดความพึงพอใจ	จัดจ้างสถาบันการศึกษาในระดับปริญญาตรีขึ้นไปทำการสำรวจความพึงพอใจของประชาชนในเขตเทศบาลตำบลสมเด็จพระเจริญ	25,000	25,000	25,000	25,000	25,000	ผลสำรวจความ พึงพอใจของ ประชาชนที่มีต่อ การบริหารงาน ของเทศบาล	ผู้รับบริการมีความพึงพอใจ	สำนักปลัด เทศบาลฯ
9	โครงการจัดทำแผนพัฒนาท้องถิ่น พ.ศ.2566-2570	เพื่อใช้เป็นกรอบในการจัดทำงบประมาณรายจ่ายประจำปี	การจัดทำประชาคมหมู่บ้านเพื่อรวบรวมปัญหาและความต้องการของประชาชน	5,000	5,000	5,000	5,000	5,000	จำนวนโครงการที่ได้จากประชุมประชาคมได้บรรจุไว้ในแผนพัฒนาท้องถิ่นร้อยละ 80	เล่มแผนพัฒนาท้องถิ่น พ.ศ. 2566-2570	สำนักปลัด เทศบาลฯ

ที่	โครงการ	วัตถุประสงค์	เป้าหมาย	งบประมาณและที่ผ่านมา					ตัวชี้วัด (KPI)	ผลที่คาดว่าจะได้รับ	หน่วยงาน รับผิดชอบหลัก
				2566	2567	2568	2569	2570			
				(บาท)	(บาท)	(บาท)	(บาท)	(บาท)			
10	โครงการก่อสร้างอาคารเก็บพัสดุประจำเทศบาลตำบลสมเด็จเจริญ	เพื่อจัดเก็บพัสดุของเทศบาลให้มีความเป็นระเบียบเรียบร้อย	ก่อสร้างอาคารเก็บพัสดุ	-	423,000	-	-	-	จำนวนพนักงานงานเจ้าหน้าที่ที่ได้รับความสะดวกในโครงการ	มีอาคารเก็บพัสดุของเทศบาล	สำนักปลัดเทศบาล
11	โครงการอบรมเพิ่มประสิทธิภาพการปฏิบัติงานของผู้บริหารท้องถิ่นสมาชิกสภาท้องถิ่น	เพื่อเพิ่มประสิทธิภาพการปฏิบัติงานของผู้บริหารท้องถิ่น สมาชิกสภาท้องถิ่น	ผู้บริหารท้องถิ่น สมาชิกสภาท้องถิ่น	5,000	5,000	5,000	5,000	5,000	จำนวนผู้บริหารท้องถิ่น สมาชิกสภาท้องถิ่น	ผู้บริหารท้องถิ่น สมาชิกสภาท้องถิ่นมีประสิทธิภาพในการปฏิบัติงาน	สำนักปลัดเทศบาล
12	โครงการปรับปรุงและซ่อมแซมอาคารสำนักงานเทศบาลตำบลสมเด็จเจริญ	เพื่อรองรับการปฏิบัติและเพิ่มประสิทธิภาพการปฏิบัติงาน	ปรับปรุงและซ่อมแซมอาคารสำนักงานเทศบาลตำบลสมเด็จเจริญ	300,000	300,000	100,000	-	-	จำนวนพนักงานงานเจ้าหน้าที่ที่ได้รับความสะดวกในโครงการ	พนักงานเจ้าหน้าที่ได้รับความสะดวกในการปฏิบัติงานและบริการประชาชน	สำนักปลัดเทศบาล
13	โครงการ Big Cleaning Day เทศบาลตำบลสมเด็จเจริญ	เพื่อทำความสะอาดเทศบาลให้มีความเป็นระเบียบเรียบร้อยและเกิดความสะอาด	การจัดกิจกรรมทำความสะอาด	5,000	5,000	5,000	5,000	5,000	จำนวนบุคลากรที่เข้าร่วมกิจกรรม	สถานที่ราชการมีความสะอาด	สำนักปลัดเทศบาล
14	โครงการ 5 ส. เทศบาลตำบลสมเด็จเจริญ	เพื่อทำความสะอาดเทศบาลให้มีความเป็นระเบียบเรียบร้อยและเกิดความสะอาด	การจัดกิจกรรมทำความสะอาดและจัดระเบียบ 5 ส.	2,000	2,000	2,000	2,000	2,000	จำนวนบุคลากรที่เข้าร่วมกิจกรรม	สถานที่ราชการมีความสะอาดและมีความเป็นระเบียบเรียบร้อย	สำนักปลัดเทศบาล

ที่	โครงการ	วัตถุประสงค์	เป้าหมาย	งบประมาณและที่ผ่านมา					ตัวชี้วัด (KPI)	ผลที่คาดว่าจะได้รับ	หน่วยงาน รับผิดชอบหลัก
				2566	2567	2568	2569	2570			
				(บาท)	(บาท)	(บาท)	(บาท)	(บาท)			
15	โครงการขอรับเงินอุดหนุนศูนย์ปฏิบัติการร่วมในการช่วยเหลือประชาชนขององค์กรปกครองส่วนท้องถิ่นระดับอำเภอ (สถานที่กลาง)	เพื่ออำนวยความสะดวกให้แก่ประชาชน	อุดหนุนศูนย์ปฏิบัติการร่วมในการช่วยเหลือประชาชนขององค์กรปกครองส่วนท้องถิ่นระดับอำเภอ (สถานที่กลาง)	60,000	60,000	60,000	60,000	60,000	การดำเนินงานของศูนย์ฯมีประสิทธิภาพรองรับการบริการประชาชน	ประชาชนได้รับความสะดวกในการติดต่อประสานงาน	สำนักปลัดอำเภอหนองปรือ
16	โครงการห้องน้ำห้องถัง สะอาดและปลอดภัย	รักษาความสะอาดห้องน้ำสาธารณะต่างๆให้ได้มาตรฐาน	เพื่อมอบเป็นของขวัญปีใหม่ให้กับประชาชน	2,000	2,000	2,000	2,000	2,000	ผ่านเกณฑ์มาตรฐานได้คะแนนรวมร้อยละ 70-79	เกิดความพึงพอใจในการใช้บริการของประชาชน	สำนักปลัด
17	โครงการพัฒนาและปรับปรุงสถานที่สาธารณะ	เพื่อพัฒนาและปรับปรุงสถานที่สาธารณะให้สะอาดและพร้อมใช้	อาคาร,สถานที่สาธารณะภายในเขตเทศบาลตำบลสมเด็จเจริญ	-	-	20,000	20,000	20,000	อาคารและสภาพแวดล้อมสะอาด	ประชาชนเกิดความพึงพอใจ	สำนักปลัด
18	โครงการปรับปรุงภูมิทัศน์	เพื่อปรับปรุงสถานที่สาธารณะให้สะอาดและพร้อมใช้	ภายในพื้นที่ หมู่ที่ 1 บ้านหนองผักแว่น หมู่ที่ 4 บ้านม่วงเต้า	-	-	500,000	-	-	สถานที่สาธารณะสะอาด	ประชาชนเกิดความพึงพอใจ	สำนักปลัด
19	โครงการจิตสำนึกในการปฏิบัติงานอย่างซื่อสัตย์สุจริต	เพื่อเสริมสร้างจิตสำนึกและตระหนักในความซื่อสัตย์สุจริต และการต่อต้านการทุจริต	จัดอบรมให้ความรู้	5,000	5,000	5,000	5,000	5,000	จำนวนประชาชนได้เห็นถึงสัญลักษณ์ของตำบล	เป็นสัญลักษณ์ของตำบลและเป็นการต้อนรับ	สำนักปลัดเทศบาลฯ
20	โครงการฝึกอบรมและถ่ายทอดความรู้เบื้องต้นพนักงานท้องถิ่น	เพื่อเสริมสร้างจิตสำนึกและตระหนักในความซื่อสัตย์สุจริต และการต่อต้านการทุจริต	จัดกิจกรรมประกวดคำขวัญต่อต้านการทุจริต	5,000	5,000	5,000	5,000	5,000	จำนวนผู้เข้าร่วมประกวดคำขวัญ	เด็กและเยาวชนมีจิตสำนึกและตระหนักในความซื่อสัตย์สุจริต และการต่อต้านการทุจริต	สำนักปลัดเทศบาลฯ
21	โครงการเสริมพลังต่อต้านการทุจริตในองค์กรและชุมชน	เพื่อพัฒนาและเพิ่มประสิทธิภาพการปฏิบัติงานของบุคลากร	บุคลากรของเทศบาลตำบลสมเด็จเจริญและผู้นำชุมชนในตำบลสมเด็จเจริญ	50,000	50,000	50,000	50,000	50,000	จำนวนบุคลากรที่เข้าร่วมการศึกษาดูงาน	บุคลากรและผู้นำชุมชนมีประสิทธิภาพในการปฏิบัติงาน	สำนักปลัดเทศบาลฯ
รวม	21 โครงการ	-	-	1,094,000	3,517,000	914,000	314,000	314,000	-	-	-

รายละเอียดโครงการพัฒนา
แผนพัฒนาท้องถิ่น (พ.ศ.2566-2570) แก้ไข ฉบับที่ 1/2566
เทศบาลตำบลสมเด็จพระเจริญ อำเภอนองปรีอ จังหวัดกาญจนบุรี

ข.แผนพัฒนาเศรษฐกิจและสังคมแห่งชาติ ฉบับที่ 13 หมายความว่าที่ 13 ไทยมีภาครัฐที่ทันสมัย มีประสิทธิภาพและคอบใจต่อประชาชน

ค.Sustainable Development Goals:SDGs เป้าหมายที่ - /เป้าประสงค์ -

ง.ยุทธศาสตร์จังหวัด ยุทธศาสตร์ที่ 1 การพัฒนาคุณภาพชีวิตประชาชนในทุกมิติ

จ.ยุทธศาสตร์การพัฒนาขององค์กรปกครองส่วนท้องถิ่นในเขตจังหวัด ยุทธศาสตร์ที่ 6 ด้านการบริหารจัดการ

6. ยุทธศาสตร์การพัฒนาด้านการบริหารการจัดการบ้านเมืองที่ดี

6.2 กลยุทธ์ ป้องกันและบรรเทาสาธารณภัย จะพัฒนาด้านพัสดุวัสดุอุปกรณ์เครื่องมือ เครื่องใช้ ให้ทันสมัย เพียงพอ พร้อมใช้งาน

(1) แผนงานการรักษาความสงบภายใน

ที่	โครงการ	วัตถุประสงค์	เป้าหมาย	งบประมาณและที่ผ่านมา					ตัวชี้วัด (KPI)	ผลที่คาดว่าจะได้รับ	หน่วยงานรับผิดชอบหลัก
				2566	2567	2568	2569	2570			
				(บาท)	(บาท)	(บาท)	(บาท)	(บาท)			
1	โครงการป้องกันและแก้ปัญหาอุทกภัยและภัยแล้ง	เพื่อป้องกันและปัญหาอุทกภัยและภัยแล้ง	การดำเนินการป้องกันและปัญหาอุทกภัยและภัยแล้ง	5,000	5,000	5,000	5,000	5,000	จำนวนร้อยละของประชาชนที่ได้รับประโยชน์จากโครงการ	ประชาชนได้รับการป้องกันและปัญหาอุทกภัยและภัยแล้ง	สำนักปลัดเทศบาล
2	โครงการป้องกันและแก้ปัญหาवादภัยและดินถล่ม	ป้องกันและแก้ปัญหาवादภัยและดินถล่ม	การดำเนินการป้องกันและแก้ไขปัญหาवादภัยและดินถล่ม	10,000	10,000	10,000	10,000	10,000	จำนวนร้อยละของประชาชนที่ได้รับประโยชน์จากโครงการ	ประชาชนได้รับการป้องกันและแก้ไขปัญหาवादภัยและดินถล่ม	สำนักปลัดเทศบาล
3	โครงการป้องกันและแก้ไขปัญหาไฟป่า	เพื่อป้องกันและแก้ไขปัญหาไฟป่า	การดำเนินการป้องกันและแก้ไขปัญหาไฟป่า	5,000	5,000	5,000	5,000	5,000	จำนวนร้อยละของประชาชนที่ได้รับประโยชน์จากโครงการ	ประชาชนได้รับการป้องกันและแก้ไขปัญหาไฟป่า	สำนักปลัดเทศบาล

ที่	โครงการ	วัตถุประสงค์	เป้าหมาย	งบประมาณและที่ผ่านมา					ตัวชี้วัด (KPI)	ผลที่คาดว่าจะได้รับ	หน่วยงาน รับผิดชอบ หลัก
				2566	2567	2568	2569	2570			
				(บาท)	(บาท)	(บาท)	(บาท)	(บาท)			
4	โครงการป้องกันและบรรเทาปัญหาภัยหนาว	เพื่อป้องกันและบรรเทาปัญหาภัยหนาว	การดำเนินป้องกันและบรรเทาปัญหาภัยหนาว	5,000	5,000	5,000	20,000	20,000	จำนวนร้อยละของประชาชนที่ได้รับประโยชน์จากโครงการ	ประชาชนได้รับการป้องกันและบรรเทาปัญหาภัยหนาว	สำนักปลัดเทศบาล
5	โครงการอบรมใช้อุปกรณ์กู้ชีพ	เพื่อให้ประชาชนมีความรู้ความเข้าใจในการใช้อุปกรณ์กู้ชีพ	อบรมให้ความรู้ประชาชนในการใช้อุปกรณ์กู้ชีพ	2,000	2,000	2,000	2,000	2,000	จำนวนของผู้เข้าร่วมอบรม	ประชาชนได้รับความรู้ความเข้าใจในการใช้อุปกรณ์กู้ชีพ	สำนักปลัดเทศบาล
6	โครงการจัดการอบรมและทบทวนอปพร. ของตำบลสมเด็จพระเจริญ	เพื่อทบทวนและเพิ่มประสิทธิภาพแก่ อปพร.	จัดอบรมและทบทวนให้ความรู้ในการปฏิบัติแก่เจ้าหน้าที่ อปพร.	30,000	30,000	50,000	100,000	100,000	จำนวน อปพร. มีความรู้ความสามารถในการปฏิบัติ	อปพร.มีความรู้ความสามารถมากขึ้น	สำนักปลัดเทศบาล
7	โครงการรณรงค์การสวมหมวกนิรภัย	เพื่อส่งเสริมและสนับสนุนให้ประชาชนสวมใส่หมวกนิรภัย	รณรงค์การสวมหมวกนิรภัย	2,000	2,000	2,000	2,000	2,000	จำนวนผู้เข้าร่วมโครงการ	ประชาชนได้รับบาดเจ็บและเสียชีวิตน้อยลง	สำนักปลัดเทศบาล
8	โครงการจัดทำแผงกันทุกฝ่าย บริเวณฝายน้ำล้นข้ามถนน หมู่ที่ 3	เพื่อป้องกันการเกิดอุบัติเหตุทางถนน	ก่อสร้างแผงกันฝายบริเวณฝายน้ำล้น	-	200,000	-	-	-	ร้อยละ 80 ประชาชนได้รับความปลอดภัยในการเดินทาง	ลดจำนวนอุบัติเหตุ	สำนักปลัดเทศบาล
9	โครงการติดตั้งสัญญาณไฟจราจรบริเวณสามแยกโรงเรียนป่าไม้อุทิศ 15 (บ้านม่วงเผ่า) หมู่ที่ 4	เพื่อปลอดภัย และลดอุบัติเหตุทางถนน	ติดตั้งสัญญาณไฟจราจร (ไฟเขียว-แดง)	-	130,000	-	-	-	ร้อยละ 80 ประชาชนได้รับความปลอดภัยในการเดินทาง	ประชาชนได้รับการป้องกันและลดอุบัติเหตุทางถนน	สำนักปลัดเทศบาล

ที่	โครงการ	วัตถุประสงค์	เป้าหมาย	งบประมาณและที่ผ่านมา					ตัวชี้วัด (KPI)	ผลที่คาดว่าจะได้รับ	หน่วยงาน รับผิดชอบหลัก
				2566	2567	2568	2569	2570			
				(บาท)	(บาท)	(บาท)	(บาท)	(บาท)			
10	โครงการป้องกันและลดอุบัติเหตุทางถนนช่วงเทศกาลปีใหม่	เพื่ออำนวยความสะดวกป้องกันและลดอุบัติเหตุทางถนน	จัดตั้งจุดตรวจบริเวณแยกบ้านหนองผักแว่น หมู่ที่ 1	20,000	20,000	20,000	20,000	20,000	ประชาชนได้รับความสะดวกในการเดินทาง	ประชาชนได้รับการป้องกันและลดอุบัติเหตุทางถนน	สำนักปลัดเทศบาลฯ
11	โครงการป้องกันและลดอุบัติเหตุทางถนนช่วงเทศกาลสงกรานต์	เพื่ออำนวยความสะดวกป้องกันและลดอุบัติเหตุทางถนน	จัดตั้งจุดตรวจบริเวณแยกบ้านหนองผักแว่น หมู่ที่ 1	20,000	20,000	20,000	20,000	20,000	ประชาชนได้รับความสะดวกในการเดินทาง	ประชาชนได้รับการป้องกันและลดอุบัติเหตุทางถนน	สำนักปลัดเทศบาลฯ
13	โครงการตรวจร่วมกับผู้นำชุมชน	เพื่อตรวจความเรียบร้อยในพื้นที่	สำรวจร่วมกับผู้นำชุมชนเจ้าหน้าที่ อปท.	10,000	10,000	10,000	10,000	10,000	ประชาชนมีความสะดวกในการเดินทาง	สามารถป้องกันและลดจำนวนครั้งของอุบัติเหตุ	สำนักปลัดเทศบาลฯ
14	โครงการติดตั้งสัญญาณไฟกระพริบภายในตำบลมณีเจษฎ์	เพื่อปลอดภัย และลดอุบัติเหตุทางถนน	ติดตั้งสัญญาณไฟกระพริบจำนวน 10 จุด	-	220,000	-	-	-	ประชาชนได้รับความสะดวกในการเดินทาง	ประชาชนได้รับการป้องกันและลดอุบัติเหตุทางถนน	สำนักปลัดเทศบาลฯ
15	โครงการสนับสนุนงบประมาณค่าตอบแทนผู้เฝ้าเวรยามอาสาสมัครออกปฏิบัติหน้าที่ของหมู่บ้าน	เพื่อจัดอาสาสมัครประจำหมู่บ้านตรวจตราความเรียบร้อยในเวลากลางคืน	สนับสนุนงบประมาณค่าตอบแทนผู้เฝ้าเวรยาม	-	10,000	-	-	-	ร้อยละ 80 สามารถลดปัญหาอาชญากรรมและทรัพย์สินสูญหาย	ประชาชนได้รับความปลอดภัยจากการใช้ชีวิตประจำวันมากขึ้น	สำนักปลัดเทศบาลฯ

ที่	โครงการ	วัตถุประสงค์	เป้าหมาย	งบประมาณและที่ผ่านมา					ตัวชี้วัด (KPI)	ผลที่คาดว่าจะได้รับ	หน่วยงานรับผิดชอบหลัก
				2566	2567	2568	2569	2570			
				(บาท)	(บาท)	(บาท)	(บาท)	(บาท)			
16	โครงการจัดซื้อและซ่อมแซมวัสดุอุปกรณ์เกี่ยวกับงานป้องกันและบรรเทาสาธารณภัย	เพื่อเพิ่มประสิทธิภาพในการปฏิบัติงาน	จัดซื้อและซ่อมแซมวัสดุอุปกรณ์เกี่ยวกับงานป้องกันและบรรเทาสาธารณภัย	10,000	10,000	10,000	10,000	10,000	จำนวนร้อยละของวัสดุอุปกรณ์ที่ใช้ในการปฏิบัติงาน	การทำงานด้านการป้องกันและบรรเทาสาธารณภัยมีประสิทธิภาพ	สำนักปลัดเทศบาลฯ
17	โครงการปรับปรุงภูมิทัศน์เส้นทางสายหลักภายในตำบลสมเด็จเจริญ	เพื่อป้องกันและลดอุบัติเหตุที่จากบนท้องถนน	เส้นทางคมนาคมสาย 3840	-	50,000	50,000	50,000	50,000	จำนวนร้อยละของประชาชนได้รับความพึงพอใจ	ประชาชนได้รับความปลอดภัยจากเส้นทางมากขึ้น	สำนักปลัดเทศบาลฯ
18	โครงการส่งเสริมประชาธิปไตย	เพื่อส่งเสริมและสนับสนุนให้ประชาชนมีความรู้เรื่องประชาธิปไตย	ประชาสัมพันธ์ อบรมและให้ความรู้เกี่ยวกับประชาธิปไตย	2,000	2,000	2,000	2,000	2,000	จำนวนร้อยละของประชาชนที่ได้รับประโยชน์จากโครงการ	ประชาชนมีความรู้ความเข้าใจเกี่ยวกับประชาธิปไตย	สำนักปลัดเทศบาลฯ
19	โครงการติดตั้งกล้อง CCTV ตามจุดเสี่ยงของตำบลสมเด็จเจริญ	เพื่อป้องกันการเกิดอาชญากรรมและป้องกันปัญหาเสพติด	ติดตั้งกล้อง CCTV ตามจุดเสี่ยงภายในตำบล	-	1,000,000	-	-	-	จำนวนประชาชนมีความปลอดภัย	สามารถลดปัญหาต่างๆ ได้อย่างมีประสิทธิภาพ	สำนักปลัดเทศบาลฯ
รวม	19 โครงการ	-	-	121,000	1,731,000	186,000	256,000	256,000	-	-	-

รายละเอียดโครงการพัฒนา
แผนพัฒนาท้องถิ่น (พ.ศ.2566-2570) แก้ไข ฉบับที่ 1/2566
เทศบาลตำบลสมเด็จพระเจริญ อำเภอนองปรีอ จังหวัดกาญจนบุรี

ก.ยุทธศาสตร์จังหวัดที่ 1 สร้างเสริมสุขภาวะ ความมั่นคง ความปลอดภัยและสังคมแห่งการเรียนรู้

ข.ยุทธศาสตร์การพัฒนาขององค์กรปกครองส่วนท้องถิ่นในเขตจังหวัด ที่ 6 ยุทธศาสตร์การพัฒนาด้านการบริหารจัดการ

6. ยุทธศาสตร์การพัฒนาด้านการบริหารการจัดการบ้านเมืองที่ดี

6.3 แผนงานเคหะและชุมชน

ที่	โครงการ	วัตถุประสงค์	เป้าหมาย	งบประมาณและที่ผ่านมา					ตัวชี้วัด (KPI)	ผลที่คาดว่าจะได้รับ	หน่วยงาน รับผิดชอบ หลัก
				2566	2567	2568	2569	2570			
				(บาท)	(บาท)	(บาท)	(บาท)	(บาท)			
1	โครงการปรับปรุงและซ่อมแซมสิ่งก่อสร้างของเทศบาลที่ไม่สามารถใช้งานได้	เพื่ออำนวยความสะดวกในการปฏิบัติงานของพนักงานและเจ้าหน้าที่	การปรับปรุงซ่อมแซมสิ่งก่อสร้างของเทศบาล	200,000	200,000	200,000	200,000	200,000	จำนวนอุปกรณ์และครุภัณฑ์ที่สามารถใช้ปฏิบัติงานได้	พนักงานเจ้าหน้าที่ได้รับความสะดวกในการปฏิบัติงานและบริการประชาชน	กองช่าง
2	โครงการจัดซื้ออุปกรณ์ครุภัณฑ์ของเทศบาลตำบลสมเด็จพระเจริญและการปรับปรุงซ่อมแซมครุภัณฑ์	เพื่ออำนวยความสะดวกในการปฏิบัติงานของพนักงานและเจ้าหน้าที่	การจัดซื้ออุปกรณ์ครุภัณฑ์ของเทศบาลและการปรับปรุงซ่อมแซมครุภัณฑ์	100,000	100,000	100,000	100,000	100,000	จำนวนอุปกรณ์และครุภัณฑ์ที่สามารถใช้ปฏิบัติงานได้	พนักงานเจ้าหน้าที่ได้รับความสะดวกในการปฏิบัติงานและบริการประชาชน	กองช่าง
3	โครงการจัดซื้อวัสดุสำนักงาน	เพื่ออำนวยความสะดวกในการปฏิบัติงานของพนักงานและเจ้าหน้าที่	การจัดซื้อวัสดุสำนักงาน	50,000	50,000	50,000	50,000	50,000.00	จำนวนวัสดุสำนักงานที่ใช้ในการปฏิบัติงาน	มีวัสดุสำนักงานในการปฏิบัติงาน	กองช่าง
รวม	3 โครงการ	-	-	350,000	350,000	350,000	350,000	350,000	-	-	-

รายละเอียดโครงการพัฒนา
แผนพัฒนาท้องถิ่น (พ.ศ.2566-2570) แก๊ซ ฉบับที่ 1/2566
เทศบาลตำบลสมเด็จพระเจริญ อำเภอหนองปรือ จังหวัดกาญจนบุรี

ก.ยุทธศาสตร์จังหวัดที่ 1 สร้างเสริมสุขภาพ ความมั่นคง ความปลอดภัยและสังคมแห่งการเรียนรู้

ข.ยุทธศาสตร์การพัฒนาขององค์กรปกครองส่วนท้องถิ่นในเขตจังหวัด ที่ 6 ยุทธศาสตร์การพัฒนาด้านการบริหารจัดการ

6. ยุทธศาสตร์การพัฒนาด้านการบริหารการจัดการบ้านเมืองที่ดี

6.4 แผนงานงบกลาง

ที่	โครงการ	วัตถุประสงค์	เป้าหมาย	งบประมาณและที่ผ่านมา					ตัวชี้วัด (KPI)	ผลที่คาดว่าจะได้รับ	หน่วยงาน รับผิดชอบหลัก
				2566	2567	2568	2569	2570			
				(บาท)	(บาท)	(บาท)	(บาท)	(บาท)			
1	โครงการค่าใช้จ่ายในการจัดการจราจร	เพื่อเป็นค่าใช้จ่ายในการแก้ไขปัญหาเกี่ยวกับการจราจร	แก้ไขปัญหาเกี่ยวกับการจราจรภายในตำบลสมเด็จพระเจริญ	6,000	6,000	6,000	6,000	6,000	ร้อยละ 80 ลดอุบัติเหตุทางถนน	ประชาชนได้รับความปลอดภัยจากการเดินทางมากขึ้น	กองช่าง
รวม	1 โครงการ	-	-	6,000	6,000	6,000	6,000	6,000	-	-	-

รายละเอียดโครงการพัฒนา
 แผนพัฒนาท้องถิ่น (พ.ศ.2566-2570) แกะไข ฉบับที่ 1/2566
 เทศบาลตำบลสมเด็จพระเจริญ อำเภอหนองปรือ จังหวัดกาญจนบุรี

ก.ยุทธศาสตร์ชาติ 20 ปี ยุทธศาสตร์ที่ 1 ด้านการสร้างการเติบโตบนคุณภาพชีวิตที่เป็นมิตรต่อสิ่งแวดล้อม

ข.แผนพัฒนาเศรษฐกิจและสังคมแห่งชาติ ฉบับที่ 13 หมายเหตุที่ 8 ไทยมีพื้นที่และเมืองอัจฉริยะที่นำอยู่ปลอดภัยเติบโตได้อย่างยั่งยืน

ค.Sustainable Development Goals:SDGs เป้าหมายที่ 15 /เป้าประสงค์ 2 ส่งเสริมการดำเนินการด้านการบริหารจัดการป่าไม้ทุกประเภทอย่างยั่งยืน หยุดยั้งการตัดไม้ทำลายป่า ฟื้นฟูป่าที่เสื่อมโทรม

และเพิ่มการปลูกป่าและฟื้นฟูป่าทั่วโลก ภายในปี 2573

ง.ยุทธศาสตร์จังหวัด ยุทธศาสตร์ที่ 2 การพัฒนาเมืองให้น่าอยู่เป็นมิตรต่อสิ่งแวดล้อม

จ.ยุทธศาสตร์การพัฒนาขององค์กรปกครองส่วนท้องถิ่นในเขตจังหวัด ยุทธศาสตร์ที่ 4 ด้านทรัพยากรธรรมชาติและสิ่งแวดล้อม

7.ยุทธศาสตร์การพัฒนาด้านทรัพยากรธรรมชาติและสิ่งแวดล้อม

7.1 กลยุทธ์ ส่งเสริมการสร้างจิตสำนึกและตระหนักแก่ประชาชน ในการอนุรักษ์ทรัพยากรธรรมชาติและสิ่งแวดล้อม และการจัดการแก้ไขปัญหาสิ่งแวดล้อม

(1) แผนงานการเกษตร

ที่	โครงการ	วัตถุประสงค์	เป้าหมาย	งบประมาณและที่ผ่านมา					ตัวชี้วัด (KPI)	ผลที่คาดว่าจะได้รับ	หน่วยงานรับผิดชอบหลัก
				2566	2567	2568	2569	2570			
				(บาท)	(บาท)	(บาท)	(บาท)	(บาท)			
1	โครงการปลูกป่าเทิดพระเกียรติ	เพื่ออนุรักษ์และฟื้นฟูทรัพยากรป่าไม้	ปลูกป่าบริเวณป่าเสื่อมโทรมภายในตำบลสมเด็จพระเจริญ	5,000	5,000	5,000	5,000	5,000	จำนวนทรัพยากรป่าไม้มีมากขึ้น	ทรัพยากรป่าไม้มีความอุดมสมบูรณ์	สำนักปลัดเทศบาลฯ
2	โครงการก่อสร้างฝายชะลอน้ำเพื่อเทิดพระเกียรติ	เพื่อชะลอการไหลของน้ำและเพิ่มความชุ่มชื้นให้กับพื้นที่ป่าต้นน้ำลำธาร	ก่อสร้างและซ่อมแซมฝายต้นน้ำลำธาร	10,000	10,000	10,000	10,000	10,000	จำนวนแหล่งน้ำและต้นน้ำเพิ่มมากขึ้น	ชะลอการไหลของน้ำและเพิ่มความชุ่มชื้นให้กับพื้นที่ป่าต้นน้ำลำธาร	สำนักปลัดเทศบาล
3	โครงการสนับสนุนการดูแลป่าชุมชน	เพื่ออนุรักษ์และฟื้นฟูทรัพยากรป่าไม้	ส่งเสริมสนับสนุนให้ดูแลป่าชุมชน	1,000	1,000	1,000	1,000	1,000	จำนวนทรัพยากรป่าไม้มีมากขึ้น	ทรัพยากรป่าไม้มีความอุดมสมบูรณ์	สำนักปลัดเทศบาลฯ

ที่	โครงการ	วัตถุประสงค์	เป้าหมาย	งบประมาณและที่ผ่านมา					ตัวชี้วัด (KPI)	ผลที่คาดว่าจะได้รับ	หน่วยงาน รับผิดชอบหลัก
				2566	2567	2568	2569	2570			
				(บาท)	(บาท)	(บาท)	(บาท)	(บาท)			
4	โครงการอนุรักษ์พันธุกรรมพืชอันเนื่องมาจากพระราชดำริ สมเด็จพระเทพรัตนราชสุดาฯ สยามบรมราชกุมารี ฐานทรัพยากรท้องถิ่น สนองพระราชดำริโดยเทศบาลตำบลสมเด็จเจริญ	เพื่อสนองพระราชดำริและอนุรักษ์พันธุกรรมพืชอันเนื่องมาจากพระราชดำริ สมเด็จพระเทพรัตนราชสุดาฯ สยามบรมราชกุมารี	สำรวจเก็บรวบรวมพันธุกรรมพืช ปลูกรักษาพันธุกรรมพืช และอนุรักษ์	20,000	20,000	20,000	20,000	20,000	ร้อยละ 80 ของพันธุกรรมพืชได้รับการอนุรักษ์	จำนวนพันธุกรรมพืชเพิ่มมากขึ้น	สำนักปลัดเทศบาลฯ
5	โครงการปลูกต้นไม้เฉลิมพระเกียรติ	เพื่ออนุรักษ์และฟื้นฟูทรัพยากรป่าไม้	ปลูกป่าบริเวณป่าเสื่อมโทรมภายในตำบลสมเด็จเจริญ	5,000	5,000	5,000	5,000	5,000	จำนวนทรัพยากรป่าไม้มีมากขึ้น	ทรัพยากรป่าไม้มีความอุดมสมบูรณ์	สำนักปลัดเทศบาลฯ
รวม	5 โครงการ	-	-	41,000	41,000	41,000	41,000	41,000	-	-	-

รายละเอียดโครงการพัฒนา
แผนพัฒนาท้องถิ่น (พ.ศ.2566-2570) แก้ไข ฉบับที่ 1/2566
เทศบาลตำบลสมเด็จพระเจริญ อำเภอหนองปรือ จังหวัดกาญจนบุรี

ก.ยุทธศาสตร์ชาติ 20 ปี ยุทธศาสตร์ที่ 1 ด้านการสร้างการเติบโตบนคุณภาพชีวิตที่เป็นมิตรต่อสิ่งแวดล้อม

ข.แผนพัฒนาเศรษฐกิจและสังคมแห่งชาติ ฉบับที่ 13 หมายเหตุที่ 8 ไทยมีพื้นที่และเมืองอัจฉริยะที่นำอยู่ปลอดภัยเติบโตได้อย่างยั่งยืน

ค.Sustainable Development Goals:SDGs เป้าหมายที่ 15 /เป้าประสงค์ 2 ส่งเสริมการดำเนินการด้านการบริหารจัดการป่าไม้ทุกประเภทอย่างยั่งยืน หยุดยั้งการตัดไม้ทำลายป่า ฟื้นฟูป่าที่เสื่อมโทรม

และเพิ่มการปลูกป่าและฟื้นฟูป่าทั่วโลก ภายในปี 2573

ง.ยุทธศาสตร์จังหวัด ยุทธศาสตร์ที่ 2 การพัฒนาเมืองให้น่าอยู่เป็นมิตรต่อสิ่งแวดล้อม

จ.ยุทธศาสตร์การพัฒนาขององค์กรปกครองส่วนท้องถิ่นในเขตจังหวัด ยุทธศาสตร์ที่ 4 ด้านทรัพยากรธรรมชาติและสิ่งแวดล้อม

7.ยุทธศาสตร์การพัฒนาด้านทรัพยากรธรรมชาติและสิ่งแวดล้อม

7.2 กลยุทธ์ อนุรักษ์ทรัพยากรธรรมชาติและสิ่งแวดล้อมการท่องเที่ยว

(1) แผนงานการรักษาความสงบภายใน

ที่	โครงการ	วัตถุประสงค์	เป้าหมาย	งบประมาณและที่ผ่านมา					ตัวชี้วัด (KPI)	ผลที่คาดว่าจะได้รับ	หน่วยงานรับผิดชอบหลัก
				2566	2567	2568	2569	2570			
				(บาท)	(บาท)	(บาท)	(บาท)	(บาท)			
1	โครงการจัดการอบรมอาสาสมัครป้องกันไฟป่า	เพื่ออบรมอาสาสมัครป้องกันไฟป่า	จัดอบรมและให้ความรู้แก่อาสาสมัครป้องกันไฟป่า	10,000	10,000	10,000	10,000	10,000	จำนวนอาสาสมัครมีความรู้ความสามารถในการปฏิบัติ	อาสาสมัครมีความรู้ความสามารถมากขึ้น	สำนักปลัดเทศบาลฯ
2	โครงการทำแนวกันไฟป่า	เพื่อทำแนวกันไฟป่า	ดำเนินการทำแนวกันไฟป่า	5,000	5,000	5,000	5,000	5,000	จำนวนร้อยละของพื้นที่เผาป่าน้อยลง	พื้นที่ป่าถูกทำลายน้อยลง	สำนักปลัด
รวม	2 โครงการ	-	-	15,000	15,000	15,000	15,000	15,000	-	-	-

รายละเอียดโครงการพัฒนา
 แผนพัฒนาท้องถิ่น (พ.ศ.2566-2570) แก้วใจ ฉบับที่ 1/2566
 เทศบาลตำบลสมเด็จพระเจษฎาฯ อำเภอนางรองบุรี จังหวัดกาญจนบุรี

ก.ยุทธศาสตร์ชาติ 20 ปี ยุทธศาสตร์ที่ 1 ด้านการสร้างการเติบโตบนคุณภาพชีวิตที่เป็นมิตรต่อสิ่งแวดล้อม

ข.แผนพัฒนาเศรษฐกิจและสังคมแห่งชาติ ฉบับที่ 13 หมายเหตุที่ 8 ไทยมีพื้นที่และเมืองอัจฉริยะที่น่าอยู่ปลอดภัยเติบโตได้อย่างยั่งยืน

ค.Sustainable Development Goals:SDGs เป้าหมายที่ 15 /เป้าประสงค์ 2 ส่งเสริมการดำเนินการด้านการบริหารจัดการป่าไม้ทุกประเภทอย่างยั่งยืน หยุดยั้งการตัดไม้ทำลายป่า ฟื้นฟูป่าที่เสื่อมโทรม

และเพิ่มการปลูกป่าและฟื้นฟูป่าทั่วโลก ภายในปี 2573

ง.ยุทธศาสตร์จังหวัด ยุทธศาสตร์ที่ 2 การพัฒนาเมืองให้น่าอยู่เป็นมิตรต่อสิ่งแวดล้อม

จ.ยุทธศาสตร์การพัฒนาขององค์กรปกครองส่วนท้องถิ่นในเขตจังหวัด ยุทธศาสตร์ที่ 4 ด้านทรัพยากรธรรมชาติและสิ่งแวดล้อม

7.ยุทธศาสตร์การพัฒนาด้านทรัพยากรธรรมชาติและสิ่งแวดล้อม

7.2 กลยุทธ์ อนุรักษ์ทรัพยากรธรรมชาติและสิ่งแวดล้อมการท่องเที่ยว

(2) แผนงานเคหะและชุมชน

ที่	โครงการ	วัตถุประสงค์	เป้าหมาย	งบประมาณและที่ผ่านมา					ตัวชี้วัด (KPI)	ผลที่คาดว่าจะได้รับ	หน่วยงานรับผิดชอบหลัก
				2566	2567	2568	2569	2570			
				(บาท)	(บาท)	(บาท)	(บาท)	(บาท)			
1	โครงการสวนสาธารณะเฉลิมพระเกียรติ	เพื่อเป็นแหล่งพักผ่อนและออกกำลังกายของประชาชน	ก่อสร้างสวนสาธารณะ	10,000	10,000	10,000	10,000	10,000	ประชาชนมีสถานที่ท่องเที่ยวและพักผ่อน	ประชาชนมีสถานที่พักผ่อนและออกกำลังกาย	สำนักปลัดเทศบาลฯ
2	โครงการปรับปรุงภูมิทัศน์สวนสาธารณะเฉลิมพระเกียรติ	เพื่อปรับปรุงภูมิทัศน์ให้สวยงาม	ปรับปรุงภูมิทัศน์สวนสาธารณะเฉลิมพระเกียรติ	4,500,000	4,500,000	4,500,000	4,500,000	4,500,000	ประชาชนมีสถานที่ท่องเที่ยวและพักผ่อน	ประชาชนมีสถานที่พักผ่อนและออกกำลังกาย	สำนักปลัดเทศบาลฯ
รวม	2 โครงการ	-	-	4,510,000	4,510,000	4,510,000	4,510,000	4,510,000	-	-	-

รายละเอียดโครงการพัฒนา
แผนพัฒนาท้องถิ่น (พ.ศ.2566-2570) แก้ไข ฉบับที่ 1/2566
เทศบาลตำบลสมเด็จพระเจริญ อำเภอหนองปรือ จังหวัดกาญจนบุรี

ก.ยุทธศาสตร์ชาติ 20 ปี ยุทธศาสตร์ที่ 1 ด้านการสร้างการเติบโตบนคุณภาพชีวิตที่เป็นมิตรต่อสิ่งแวดล้อม

ข.แผนพัฒนาเศรษฐกิจและสังคมแห่งชาติ ฉบับที่ 13 หมายเหตุที่ 8 ไทยมีพื้นที่และเมืองอัจฉริยะที่น่าอยู่ปลอดภัยเติบโตได้อย่างยั่งยืน

ค.Sustainable Development Goals:SDGs เป้าหมายที่ 15 /เป้าประสงค์ 2 ส่งเสริมการดำเนินการด้านการบริหารจัดการป่าไม้ทุกประเภทอย่างยั่งยืน หยุดยั้งการตัดไม้ทำลายป่า ฟื้นฟูป่าที่เสื่อมโทรม

และเพิ่มการปลูกป่าและฟื้นฟูป่าทั่วโลก ภายในปี 2573

ง.ยุทธศาสตร์จังหวัด ยุทธศาสตร์ที่ 2 การพัฒนาเมืองให้น่าอยู่เป็นมิตรต่อสิ่งแวดล้อม

จ.ยุทธศาสตร์การพัฒนาขององค์กรปกครองส่วนท้องถิ่นในเขตจังหวัด ยุทธศาสตร์ที่ 4 ด้านทรัพยากรธรรมชาติและสิ่งแวดล้อม

7.ยุทธศาสตร์การพัฒนาด้านทรัพยากรธรรมชาติและสิ่งแวดล้อม

7.3 กลยุทธ์ พัฒนาฟื้นฟู และส่งเสริมกิจกรรมด้านศาสนา ศิลปวัฒนธรรมโดยอนุรักษ์สืบสานต่อและเชื่อมโยงสู่กิจกรรมการท่องเที่ยว

(1) แผนงานการศาสนาวัฒนธรรมและนันทนาการ

ที่	โครงการ	วัตถุประสงค์	เป้าหมาย	งบประมาณและที่ผ่านมา					ตัวชี้วัด (KPI)	ผลที่คาดว่าจะได้รับ	หน่วยงาน รับผิดชอบ หลัก
				2566	2567	2568	2569	2570			
				(บาท)	(บาท)	(บาท)	(บาท)	(บาท)			
1	โครงการท่องเที่ยวเชิงอนุรักษ์ตำบล สมเด็จพระเจริญ	เพื่อส่งเสริมการท่องเที่ยวใน ตำบลสมเด็จพระเจริญ	ส่งเสริมการท่องเที่ยวในตำบล สมเด็จพระเจริญ	10,000	10,000	10,000	10,000	10,000	จำนวน นักท่องเที่ยว เพิ่มขึ้น	นักท่องเที่ยวมีความรัก ในธรรมชาติ	สำนักปลัด เทศบาลฯ
2	โครงการ "1 อปท. 1ถนนท้องถิ่นใส่ใจ สิ่งแวดล้อม"	เพื่อมอบเป็นของขวัญปีใหม่	ปลูกต้นไม้ข้างถนน	-	5,000	5,000	5,000	5,000	จำนวนต้นไม้ เพิ่มขึ้น	ถนนในตำบลสมเด็จพระ เจริญมีความสวยงาม	สำนักปลัด เทศบาลฯ
รวม	2 โครงการ	-	-	10,000	15,000	15,000	15,000	15,000	-	-	-

รายละเอียดโครงการพัฒนา
 สำหรับที่ไม่ได้ดำเนินการจัดทำเป็นโครงการพัฒนาท้องถิ่น
 แผนพัฒนาท้องถิ่น (พ.ศ.2566-2570) แกไข ครั้งที่ 1/2566
 เทศบาลตำบลสมเด็จพระเจริญ อำเภอนองปรีอ จังหวัดกาญจนบุรี

1.ประเภทครุภัณฑ์ ครุภัณฑ์ไฟฟ้าและวิทยุ

1.1 กลยุทธ์ ก่อสร้าง ปรับปรุง ระบบโครงสร้างพื้นฐานสาธารณูปโภค ไฟฟ้า ถนน ทางสาธารณะและสาธารณูปการ

ให้มีคุณภาพและประสิทธิภาพ

(1) แผนงานอุตสาหกรรมและการโยธา

ที่	ครุภัณฑ์	เป้าหมาย (ผลผลิตของครุภัณฑ์)	งบประมาณ					ผลที่คาดว่าจะได้รับ	หน่วยงานรับผิดชอบหลัก
			2566	2567	2568	2569	2570		
			(บาท)	(บาท)	(บาท)	(บาท)	(บาท)		
1	โคมไฟถนนแอลอีดีประกอบแบตเตอรี่และอุปกรณ์การประจุ แบตเตอรี่ในตัวแบบใช้พลังงานจากเซลล์แสงอาทิตย์แยกส่วน	เพื่อติดตั้งเสาไฟแบบรอกสลิงหมุนยกพร้อมโคมไฟถนนแอลอีดีประกอบแบตเตอรี่และอุปกรณ์การประจุ แบตเตอรี่ในตัวแบบใช้พลังงานจากเซลล์แสงอาทิตย์แยกส่วน บริเวณถนนแอสฟัลต์ติกคอนกรีต สายบุรีมี - เขาแหลม หมู่ที่ 3 บ้านห้วยแม่ระวาง จำนวน 49 ต้น	-	3,381,000	3,381,000	-	-	ประชาชนมีเส้นทางคมนาคมที่ได้มาตรฐานและได้รับความสะดวก	กองช่าง
2	โคมไฟถนนแอลอีดีประกอบแบตเตอรี่และอุปกรณ์การประจุแบตเตอรี่ในตัวแบบใช้พลังงานจากเซลล์แสงอาทิตย์แยกส่วน	เพื่อติดตั้งเสาไฟแบบรอกสลิงหมุนยก พร้อมโคมไฟถนนแอลอีดีประกอบแบตเตอรี่และอุปกรณ์ การประจุ แบตเตอรี่ในตัวแบบใช้พลังงานจากเซลล์แสงอาทิตย์แยกส่วน บริเวณถนนคอนกรีตเสริมเหล็ก สายวัดห้วยแม่ระวาง หมู่ที่ 7 บ้านห้วยองคต จำนวน 28 ต้น	-	1,932,000	1,932,000	-	-	ประชาชนมีเส้นทางคมนาคมที่ได้มาตรฐานและได้รับความสะดวก	กองช่าง
3	เสาไฟแอลอีดีพลังงานแสงอาทิตย์แบบประกอบในชุดเดียวกัน	เสาไฟแอลอีดีพลังงานแสงอาทิตย์แบบประกอบในชุดแบบประกอบในชุดเดียวกัน จำนวน 147 ต้น	9,966,600	-	-	-	-	ประชาชนมีเส้นทางคมนาคมที่ได้มาตรฐานและได้รับความสะดวก	กองช่าง
			9,966,600	5,313,000	5,313,000	-	-		

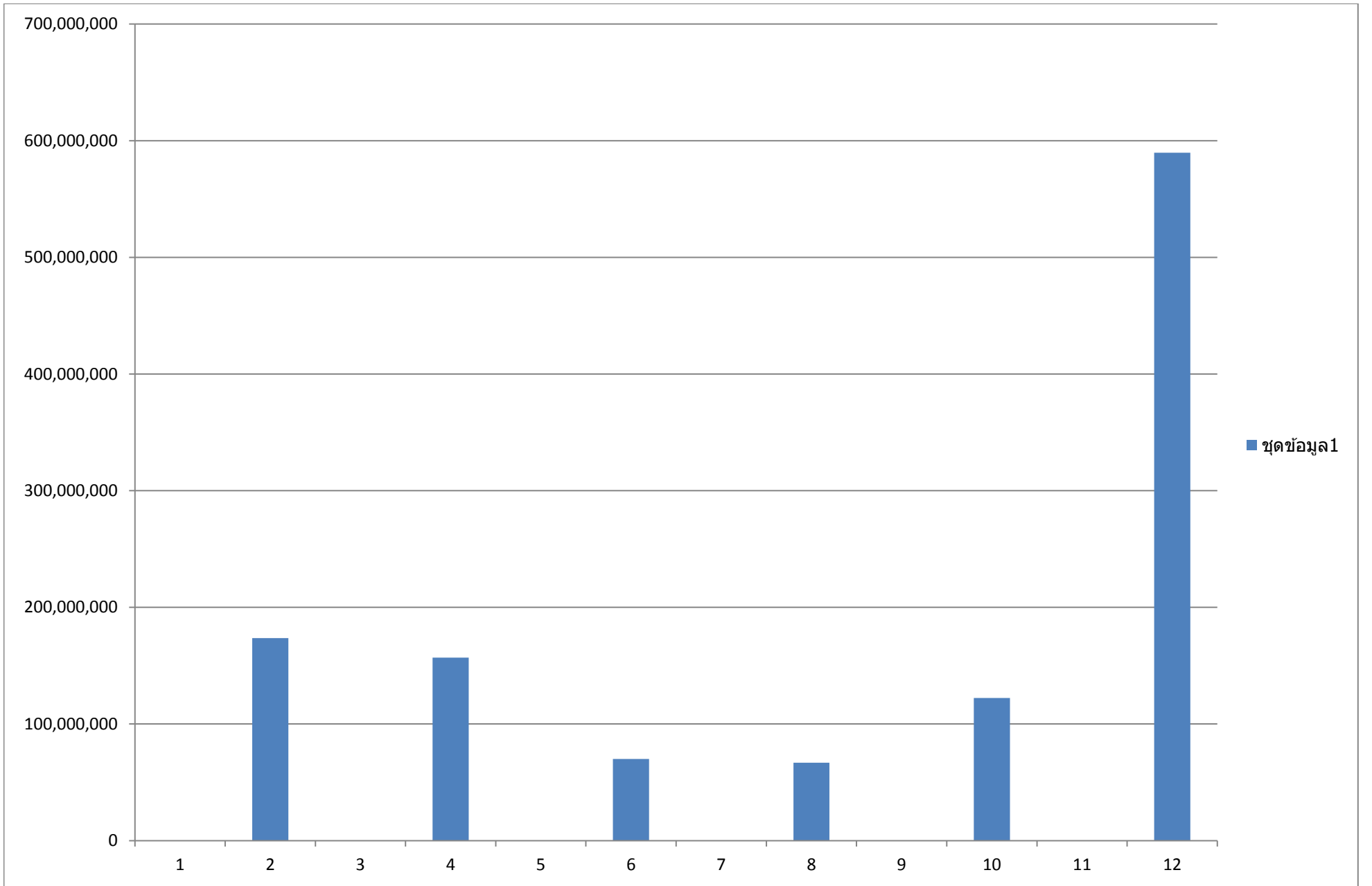

บัญชีสรุปโครงการพัฒนา
แผนพัฒนาท้องถิ่น (พ.ศ.2566-2570) แก้ไข ฉบับที่ 1/2566
เทศบาลตำบลสมเด็จพระเจริญ อำเภอหนองปรือ จังหวัดกาญจนบุรี

ยุทธศาสตร์	ปี 2566		ปี 2567		ปี 2568		ปี 2569		ปี 2570		รวม 5 ปี	
	จำนวน	งบประมาณ	จำนวน	งบประมาณ	จำนวน	งบประมาณ	จำนวน	งบประมาณ	จำนวน	งบประมาณ	จำนวน	งบประมาณ
	โครงการ	(บาท)	โครงการ	(บาท)	โครงการ	(บาท)	โครงการ	(บาท)	โครงการ	(บาท)	โครงการ	(บาท)
1) ยุทธศาสตร์การพัฒนาโครงสร้างพื้นฐานและระบบสาธารณูปการ												
1.1 แผนงานอุตสาหกรรมและการโยธา	45	93,695,500	33	68,500,934	17	38,911,400	15	34,515,000	11	50,238,000	121	
รวม	45	93,695,500	33	68,500,934	17	38,911,400	15	34,515,000	11	50,238,000	121	285,860,834
2) ยุทธศาสตร์การพัฒนาการแก้ปัญหาความยากจนและส่งเสริมอาชีพ												
2.1 แผนงานการเกษตร	14	49,340,000	18	50,455,000	11	8,740,000	9	10,540,000	14	50,070,000	66	169,145,000
รวม	14	49,340,000	18	50,455,000	11	8,740,000	9	10,540,000	14	50,070,000	66	169,145,000
3) ยุทธศาสตร์การพัฒนาการสาธารณสุขและเสริมสร้างสุขภาพ												
3.1 แผนงานเคหะและชุมชน	5	115,000	8	9,270,000	5	40,000	4	35,000	4	35,000	26	9,495,000
3.2 แผนงานการศาสนาวัฒนธรรมและนันทนาการ	5	3,174,200	4	680,000	3	70,000	4	75,000	3	70,000	19	4,069,200
3.3 แผนงานสาธารณสุข	11	236,000	11	236,000	11	241,500	11	241,600	11	349,500	55	1,304,600
3.4 แผนงานงบกลาง	1	150,000	1	150,000	1	150,000	1	150,000	1	150,000	5	750,000
รวม	22	3,675,200	24	10,336,000	20	501,500	20	501,600	19	604,500	105	15,618,800
4) ยุทธศาสตร์การพัฒนาการศึกษาและส่งเสริมวัฒนธรรมขนบธรรมเนียมประเพณี												
4.1 แผนงานการศึกษา	17	9,465,000	14	9,275,000	6	9,265,000	6	9,275,000	6	9,280,000	49	46,560,000
4.2 แผนงานการศาสนาวัฒนธรรมและนันทนาการ	17	191,000	18	194,000	17	161,000	16	161,000	16	171,000	84	878,000
รวม	34	9,656,000	32	9,469,000	23	9,426,000	22	9,436,000	22	9,451,000	133	47,438,000

ยุทธศาสตร์	ปี 2566		ปี 2567		ปี 2568		ปี 2569		ปี 2570		รวม 5 ปี	
	จำนวน	งบประมาณ	จำนวน	งบประมาณ	จำนวน	งบประมาณ	จำนวน	งบประมาณ	จำนวน	งบประมาณ	จำนวน	งบประมาณ
	โครงการ	(บาท)	โครงการ	(บาท)	โครงการ	(บาท)	โครงการ	(บาท)	โครงการ	(บาท)	โครงการ	(บาท)
5) ยุทธศาสตร์การพัฒนาสังคม คุณภาพชีวิต และการสังคมสงเคราะห์												
5.1 แผนงานการเกษตร	25	888,000	26	956,000	26	810,000	25	760,000	25	760,000	127	4,174,000
5.2 แผนงานงกลาง	3	9,552,000	3	9,559,000	3	9,563,000	3	9,570,000	3	9,578,000	15	47,822,000
5.3 แผนงานสังคมสงเคราะห์	11	170,000	12	220,000	11	100,000	10	100,000	10	100,000	54	47,822,000
5.4 แผนงานสร้างความเข้มแข็งชุมชน	10	427,300	20	1,220,000	6	20,000	5	20,000	6	20,000	47	1,707,300
รวม	49	11,037,300	61	11,955,000	46	10,493,000	43	10,450,000	44	10,458,000	243	101,525,300
6) ยุทธศาสตร์การพัฒนาด้านการบริหารการจัดการบ้านเมืองที่ดี												
6.1 แผนงานบริหารงานทั่วไป	18	1,094,000	19	3,517,000	18	914,000	16	314,000	16	314,000	87	6,153,000
6.2 แผนงานการรักษาความสงบภายใน	12	121,000	18	1,731,000	13	186,000	13	256,000	13	256,000	69	2,550,000
6.3 แผนงานเคหะและชุมชน	3	350,000	3	350,000	3	350,000	3	350,000	3	350,000	15	1,750,000
6.4 แผนงานงกลาง	1	6,000	1	6,000	1	6,000	1	6,000	1	6,000	5	30,000
รวม	34	1,571,000	41	5,604,000	35	1,456,000	33	926,000	33	926,000	176	10,483,000
7) ยุทธศาสตร์การพัฒนาด้านทรัพยากรธรรมชาติและสิ่งแวดล้อม												
7.1 แผนงานการเกษตร	5	41,000	5	41,000	5	41,000	5	41,000	5	41,000	25	205,000
7.2 แผนงานการรักษาความสงบภายใน	2	15,000	2	15,000	2	15,000	2	15,000	2	15,000	10	75,000
7.3 แผนงานเคหะและชุมชน	2	4,510,000	2	451,000	2	451,000		451,000	2	451,000	10	6,314,000
7.4 แผนงานการศาสนาวัฒนธรรม และนันทนาการ	1	10,000	2	10,000	2	10,000	2	10,000	2	10,000	9	50,000
รวม	10	4,576,000	11	517,000	11	517,000	9	517,000	11	517,000	54	6,644,000
รวมทั้งสิ้น	208	173,551,000	220	156,836,934	163	70,044,900	151	66,885,600	154	122,264,500	896	589,582,934

รายละเอียดโครงการพัฒนา
 แผนพัฒนาท้องถิ่น (พ.ศ.2566-2570) แก๊ไข ฉบับที่ 1/2566
 เทศบาลตำบลสมเด็จพระเจริญ อำเภอนองปรีอ จังหวัดกาญจนบุรี

ก.ยุทธศาสตร์ชาติ 20 ปี ยุทธศาสตร์ที่ 1 ยุทธศาสตร์ด้านการสร้างความสามารถในการแข่งขัน

ข.แผนพัฒนาเศรษฐกิจและสังคมแห่งชาติ ฉบับที่ 13 หมายความว่า 5 ไทยเป็นประตูการค้าการลงทุนและยุทธศาสตร์ทางโลจิสติกส์ที่สำคัญของภูมิภาค

ค.Sustainable Development Goals:SDGs เป้าหมายที่ 9 /เป้าประสงค์ 1 พัฒนาโครงสร้างพื้นฐานที่มีคุณภาพ เชื่อถือได้ ยั่งยืนและมีความทนทาน ซึ่งรวมถึงโครงสร้างพื้นฐานของภูมิภาคและที่ข้ามเขตแดน

เพื่อสนับสนุนการพัฒนาทางเศรษฐกิจและความเป็นอยู่ที่ดีของมนุษย์ โดยมุ่งเป้าที่การเข้าถึงได้ในราคาที่จ่ายได้และเท่าเทียมสำหรับทุกคน

ง.ยุทธศาสตร์จังหวัด ยุทธศาสตร์ที่ 3 การพัฒนาระบบเกษตรกรรมอย่างครบวงจร

จ.ยุทธศาสตร์การพัฒนาขององค์กรปกครองส่วนท้องถิ่นในเขตจังหวัด ยุทธศาสตร์ที่ 2 ยุทธศาสตร์การพัฒนาด้านโครงสร้าง พื้นฐาน

1.ยุทธศาสตร์การพัฒนาโครงสร้างพื้นฐานและระบบสาธารณูปการ

1.1 กลยุทธ์ ก่อสร้าง ปรับปรุง ระบบโครงสร้างพื้นฐานสาธารณูปโภค ไฟฟ้า ถนน ทางสาธารณะและสาธารณูปการให้มีคุณภาพและประสิทธิภาพ

1. แผนงานอุตสาหกรรมและการโยธา

ที่	โครงการ	วัตถุประสงค์	เป้าหมาย	งบประมาณและที่ผ่านมา					ตัวชี้วัด (KPI)	ผลที่คาดว่าจะได้รับ	หน่วยงานรับผิดชอบหลัก
				2566	2567	2568	2569	2570			
				(บาท)	(บาท)	(บาท)	(บาท)	(บาท)			
1	โครงการก่อสร้างถนนคอนกรีตเสริมเหล็กพร้อมวางท่อ 2 จุด ขอยันนทอินทร์ หมู่ที่ 1 (One Plan)	เพื่อให้ประชาชนมีเส้นทางคมนาคมที่ได้มาตรฐานและได้รับความสะดวก	ก่อสร้างถนนคอนกรีตเสริมเหล็ก	-	-	4,200,000	-	-	ร้อยละหรือจำนวนครัวเรือนประชาชนที่มีการคมนาคมที่สะดวกรวดเร็ว	ประชาชนมีเส้นทางคมนาคมที่ได้มาตรฐานและได้รับความสะดวก	เทศบาล อบจ. จังหวัด กรมทางหลวง
2	โครงการก่อสร้างวางระบายน้ำรูปตัว V บริเวณถนนชายเขื่อน หมู่ที่ 1 (One Plan)	เพื่อแก้ไขปัญหาน้ำหลากทำให้ถนนเสียหาย	ก่อสร้างวางระบายน้ำ	-	500,000	-	-	-	ร้อยละหรือจำนวนครัวเรือนประชาชนที่มีการคมนาคมที่สะดวกรวดเร็ว	ประชาชนมีเส้นทางคมนาคมที่ได้มาตรฐานและได้รับความสะดวก	เทศบาล อบจ. จังหวัด กรมทางหลวง

ที่	โครงการ	วัตถุประสงค์	เป้าหมาย	งบประมาณและที่ผ่านมา					ตัวชี้วัด (KPI)	ผลที่คาดว่าจะได้รับ	หน่วยงานรับผิดชอบหลัก
				2566	2567	2568	2569	2570			
				(บาท)	(บาท)	(บาท)	(บาท)	(บาท)			
3	โครงการก่อสร้างท่อลอดบริเวณถนนชายห้วย จำนวน 5 จุด (One Plan)	เพื่อให้ประชาชนมีเส้นทางคมนาคมที่ได้มาตรฐานและได้รับความสะดวก และป้องกันการเกิดอุบัติเหตุ	ก่อสร้างท่อลอดจำนวน 5 จุด	-	-	-	-	250,000.-	ร้อยละหรือจำนวนคริวเรือนประชาชนที่มีการคมนาคมที่สะดวกรวดเร็ว	ประชาชนมีเส้นทางคมนาคมที่ได้มาตรฐานและได้รับความสะดวก	เทศบาล อบจ. จังหวัด กรมทางหลวง
4	โครงการวางท่อลอดระบายน้ำบริเวณถนนหน้าโรงเรียนบ้านหนองผักแว่น (One Plan)	เพื่อให้ประชาชนมีเส้นทางคมนาคมที่ได้มาตรฐานและได้รับความสะดวก	วางท่อลอดระบายน้ำ	-	-	-	500,000	-	ร้อยละหรือจำนวนคริวเรือนประชาชนที่มีการคมนาคมที่สะดวกรวดเร็ว	ประชาชนมีเส้นทางคมนาคมที่ได้มาตรฐานและได้รับความสะดวก	เทศบาล อบจ. จังหวัด กรมทางหลวง
5	โครงการปรับปรุงซ่อมแซมถนนคอนกรีตเหล็กสายชายเขื่อน หมู่ที่ 1 บ้านหนองผักแว่น (One Plan)	เพื่อให้ประชาชนมีเส้นทางคมนาคมที่ได้มาตรฐานและได้รับความสะดวก	ปรับปรุงซ่อมแซม	520,000	-	-	-	-	ร้อยละหรือจำนวนคริวเรือนประชาชนที่มีการคมนาคมที่สะดวกรวดเร็ว	ประชาชนมีเส้นทางคมนาคมที่ได้มาตรฐานและได้รับความสะดวก	เทศบาล อบจ. จังหวัด กรมทางหลวง
6	โครงการปรับปรุงซ่อมแซมถนนแอสฟัลต์ติกคอนกรีตเสริมเหล็กสายชายเขื่อน หมู่ที่ 1	เพื่อให้ประชาชนมีเส้นทางคมนาคมที่ได้มาตรฐานและได้รับความสะดวก	ปรับปรุงซ่อมแซมถนนแอสฟัลต์ติกคอนกรีตเสริมเหล็ก	-	-	-	-	14,700,000	ร้อยละหรือจำนวนคริวเรือนประชาชนที่มีการคมนาคมที่สะดวกรวดเร็ว	ประชาชนมีเส้นทางคมนาคมที่ได้มาตรฐานและได้รับความสะดวก	เทศบาล อบจ. จังหวัด กรมทางหลวง

ที่	โครงการ	วัตถุประสงค์	เป้าหมาย	งบประมาณและที่ผ่านมา					ตัวชี้วัด (KPI)	ผลที่คาดว่าจะได้รับ	หน่วยงานรับผิดชอบหลัก
				2566	2567	2568	2569	2570			
				(บาท)	(บาท)	(บาท)	(บาท)	(บาท)			
7	โครงการปรับปรุงซ่อมแซมผิวทางคอนกรีต ถนนสายซอยชายเขื่อน บ้านหนองผักแว่น หมู่ที่ 1 (One Plan)	เพื่อให้ประชาชนมีเส้นทางคมนาคมที่ได้มาตรฐานและได้รับความสะดวก	ปรับปรุงซ่อมแซมผิวทางคอนกรีต ถนนสายซอยชายเขื่อน บ้านหนองผักแว่น หมู่ที่ 1 กว้าง 6.00 เมตร ยาว 430.00 เมตร หนา 0.15 ม.หรือรวมพื้นที่ผิวจราจรไม่น้อยกว่า 2,580 ตารางเมตร	-	-	-	10,000,000	-	ร้อยละหรือจำนวนคร่าวเรือ่นประชาชนมีการคมนาคมที่สะดวกรวดเร็ว	ประชาชนมีเส้นทางคมนาคมที่ได้มาตรฐานและได้รับความสะดวก	เทศบาล อบจ. จังหวัด กรมทางหลวง
8	โครงการบูรณะปรับปรุงซ่อมแซมถนนลูกรังบดอัดแน่น สายซอยหนองไม้แก่น บ้านเขาหินตั้ง หมู่ที่ 2 (One Plan)	เพื่อให้ประชาชนมีเส้นทางคมนาคมที่ได้มาตรฐานและได้รับความสะดวก	บูรณะปรับปรุงซ่อมแซมถนนลูกรังบดอัดแน่น สายซอยหนองไม้แก่น บ้านเขาหินตั้ง หมู่ที่ 2 กว้าง 6.00 เมตร ยาว 1000.00 เมตร หนา 0.15 ม.หรือรวมพื้นที่ผิวจราจรไม่น้อยกว่า 6,000 ตารางเมตร	500,000	-	-	-	-	ร้อยละหรือจำนวนคร่าวเรือ่นประชาชนมีการคมนาคมที่สะดวกรวดเร็ว	ประชาชนมีเส้นทางคมนาคมที่ได้มาตรฐานและได้รับความสะดวก	เทศบาล อบจ. จังหวัด กรมทางหลวง
9	โครงการก่อสร้างถนนคอนกรีตเสริมเหล็กสายซอยหุบเขารัง หมู่ที่ 2 บ้านเขาหินตั้ง (One Plan)	เพื่อให้ประชาชนมีเส้นทางคมนาคมที่ได้มาตรฐานและได้รับความสะดวก	ก่อสร้างถนนคอนกรีตเสริมเหล็กสาย	-	-	9,975,000	-	-	ร้อยละหรือจำนวนคร่าวเรือ่นประชาชนมีการคมนาคมที่สะดวกรวดเร็ว	ประชาชนมีเส้นทางคมนาคมที่ได้มาตรฐานและได้รับความสะดวก	เทศบาล อบจ. จังหวัด กรมทางหลวง
10	โครงการก่อสร้างถนนคอนกรีตเสริมเหล็กถนนสายซอยหนองไม้แก่น หมู่ที่ 2 บ้านเขาหินตั้ง (One Plan)	เพื่อให้ประชาชนมีเส้นทางคมนาคมที่ได้มาตรฐานและได้รับความสะดวก	ก่อสร้างถนนคอนกรีตเสริมเหล็กซอยหนองไม้แก่น ขนาดกว้าง 6.00 เมตร ยาว 1,150 เมตร หนา 0.15 เมตร หรือรวมพื้นที่ไม่น้อยกว่า 6,900ตร.ม.	4,456,000	-	-	-	-	ร้อยละหรือจำนวนคร่าวเรือ่นประชาชนมีการคมนาคมที่สะดวกรวดเร็ว	ประชาชนมีเส้นทางคมนาคมที่ได้มาตรฐานและได้รับความสะดวก	เทศบาล อบจ. จังหวัด

ที่	โครงการ	วัตถุประสงค์	เป้าหมาย	งบประมาณและที่ผ่านมา					ตัวชี้วัด (KPI)	ผลที่คาดว่าจะได้รับ	หน่วยงาน รับผิดชอบหลัก
				2566	2567	2568	2569	2570			
				(บาท)	(บาท)	(บาท)	(บาท)	(บาท)			
11	โครงการก่อสร้างถนนคอนกรีตเสริมเหล็กถนนสายซอยหนองไม้แก่นหมู่ที่ 2 บ้านเขาหินตั้ง(สายยายลีลา)	เพื่อให้ประชาชนมีเส้นทางคมนาคมที่ได้มาตรฐานและได้รับความสะดวก	ก่อสร้างถนนคอนกรีตเสริมเหล็ก	-	-	-	5,250,000	-	ร้อยละหรือจำนวนครัวเรือนประชาชนที่มีการคมนาคมที่สะดวกรวดเร็ว	ประชาชนมีเส้นทางคมนาคมที่ได้มาตรฐานและได้รับความสะดวก	เทศบาล อบจ. จังหวัด กรมทางหลวง
12	โครงการก่อสร้างถนนลูกรังบดอัดแน่น หมู่ที่ 2 บ้านเขาหินตั้ง (สายยายลีลา) (One Plan)	เพื่อให้ประชาชนมีเส้นทางคมนาคมที่ได้มาตรฐานและได้รับความสะดวก	ก่อสร้างถนนลูกรังบดอัดแน่น กว้าง 6.00 เมตร ยาว 2,000 เมตร หนา 0.15 เมตร	2,615,000	-	-	2,615,000	-	ร้อยละหรือจำนวนครัวเรือนประชาชนที่มีการคมนาคมที่สะดวกรวดเร็ว	ประชาชนมีเส้นทางคมนาคมที่ได้มาตรฐานและได้รับความสะดวก	เทศบาล อบจ. จังหวัด กรมทางหลวง
13	โครงการก่อสร้างถนนคอนกรีตเสริมเหล็กหมู่ที่ 2 บ้านเขาหินตั้ง(ซอยทางเข้าไร่ นายรุ่งศรีหรั่งไพโรจน์) (One Plan)	เพื่อให้ประชาชนมีเส้นทางคมนาคมที่ได้มาตรฐานและได้รับความสะดวก	ก่อสร้างถนนคอนกรีตเสริมเหล็ก	-	-	1,500,000	-	-	ร้อยละหรือจำนวนครัวเรือนประชาชนที่มีการคมนาคมที่สะดวกรวดเร็ว	ประชาชนมีเส้นทางคมนาคมที่ได้มาตรฐานและได้รับความสะดวก	เทศบาล อบจ. จังหวัด กรมทางหลวง
14	โครงการก่อสร้างถนนลูกรังบดอัดแน่นสายซอยหนองตะโก หมู่ที่ 2 บ้านเขาหินตั้ง (One Plan)	เพื่อให้ประชาชนมีเส้นทางคมนาคมที่ได้มาตรฐานและได้รับความสะดวก	ถนนลูกรังบดอัดแน่นสายซอยหนองตะโก	170,000	170,000	-	170,000	-	ร้อยละหรือจำนวนครัวเรือนประชาชนที่มีการคมนาคมที่สะดวกรวดเร็ว	ประชาชนมีเส้นทางคมนาคมที่ได้มาตรฐานและได้รับความสะดวก	เทศบาล อบจ. จังหวัด กรมทางหลวง

ที่	โครงการ	วัตถุประสงค์	เป้าหมาย	งบประมาณและที่ผ่านมา					ตัวชี้วัด (KPI)	ผลที่คาดว่าจะได้รับ	หน่วยงานรับผิดชอบหลัก
				2566	2567	2568	2569	2570			
				(บาท)	(บาท)	(บาท)	(บาท)	(บาท)			
15	โครงการปรับปรุงซ่อมแซมถนนลูกรังบดอัดแน่น หมู่ที่ 3 บ้านห้วยแม่ระวาง (นายแม่นัน พยาบาล) (One Plan)	เพื่อให้ประชาชนมีเส้นทางคมนาคมที่ได้มาตรฐานและได้รับความสะดวก	ปรับปรุงซ่อมแซมถนนลูกรังบดอัดแน่น	1,200,000	-	-	-	-	ร้อยละหรือจำนวนครัวเรือนประชาชนที่มีการคมนาคมที่สะดวกรวดเร็ว	ประชาชนมีเส้นทางคมนาคมที่ได้มาตรฐานและได้รับความสะดวก	เทศบาลอบจ.จังหวัดกรมทางหลวง
16	โครงการปรับปรุงซ่อมแซมถนนลูกรังบดอัดแน่นพร้อมวางท่อลอดถนน ค.ศ.ล.มอก. ชั้น 3 ขนาด 0.80 เมตร ถนนสายซอยโบสถ์วัดเขาแหลม บ้านห้วยแม่ระวาง หมู่ที่ 3 (One Plan)	เพื่อให้ประชาชนมีเส้นทางคมนาคมที่ได้มาตรฐานและได้รับความสะดวก	ปรับปรุงซ่อมแซมถนนลูกรังบดอัดแน่นพร้อมวางท่อลอดถนน ค.ศ.ล.มอก. ชั้น 3 ขนาด 0.80 เมตร ถนนสายซอยโบสถ์วัดเขาแหลม บ้านห้วยแม่ระวาง หมู่ที่ 3	382,200	-	-	-	-	ร้อยละหรือจำนวนครัวเรือนประชาชนที่มีการคมนาคมที่สะดวกรวดเร็ว	ประชาชนมีเส้นทางคมนาคมที่ได้มาตรฐานและได้รับความสะดวก	เทศบาลอบจ.จังหวัดกรมทางหลวง
17	โครงการก่อสร้างถนนลูกรังบดอัดแน่น ถนนสายวัดถ้ำเนรมิต (แยก 3) บ้านห้วยแม่ระวาง หมู่ที่ 3 (One Plan)	เพื่อให้ประชาชนมีเส้นทางคมนาคมที่ได้มาตรฐานและได้รับความสะดวก	ก่อสร้างถนนลูกรังบดอัดแน่น ถนนสายวัดถ้ำเนรมิต (แยก 3) บ้านห้วยแม่ระวาง หมู่ที่ 3 กว้าง 6.00 เมตร ยาว 1000 เมตร หนา 0.15 เมตร หรือรวมพื้นที่ผิวจราจรไม่น้อยกว่า 6000 ตารางเมตร	492,000	-	-	-	-	ร้อยละหรือจำนวนครัวเรือนประชาชนที่มีการคมนาคมที่สะดวกรวดเร็ว	ประชาชนมีเส้นทางคมนาคมที่ได้มาตรฐานและได้รับความสะดวก	เทศบาลอบจ.จังหวัดกรมทางหลวง

ที่	โครงการ	วัตถุประสงค์	เป้าหมาย	งบประมาณและที่ผ่านมา					ตัวชี้วัด (KPI)	ผลที่คาดว่าจะได้รับ	หน่วยงาน รับผิดชอบหลัก
				2566	2567	2568	2569	2570			
				(บาท)	(บาท)	(บาท)	(บาท)	(บาท)			
18	โครงการปรับปรุง ซ่อมแซมถนนลูกรัง อัดแน่น ถนนสายบ้าน ลุงแหวง บ้านห้วยแม่ ระวาง หมู่ที่ 3 (One Plan)	เพื่อให้ประชาชนมี เส้นทางคมนาคมที่ได้ มาตรฐานและได้รับ ความสะดวก	ปรับปรุงซ่อมแซมถนน ลูกรังอัดแน่น ถนน สายบ้านลุงแหวง บ้าน ห้วยแม่ระวาง หมู่ที่ 3 กว้าง 6.00 เมตร ยาว 310 เมตร หนา 0.20 เมตร พร้อมวางท่อ ค.ส.ล.มอก. ชั้น 3 ขนาด 0.80 เมตร	324,000					ร้อยละหรือ จำนวน ครัวเรือน ประชาชนที่มีการ คมนาคมที่ สะดวกรวดเร็ว	ประชาชนมี เส้นทาง คมนาคมที่ได้ มาตรฐานและ ได้รับความ สะดวก	เทศบาล อบจ. จังหวัด กรมทางหลวง
19	โครงการก่อสร้างถนน คอนกรีตเสริมเหล็ก ถนนสายพันแปลง ซอย 3 หมู่ที่ 3 บ้านห้วยแม่ ระวาง (One Plan)	เพื่อให้ประชาชนมี เส้นทางคมนาคมที่ได้ มาตรฐานและได้รับ ความสะดวก	ก่อสร้างถนนคอนกรีต เสริมเหล็ก กว้าง 6.00 เมตร ยาว 4,800 เมตร หนา 0.15 เมตร หรือ รวมพื้นที่ผิวจราจรไม่ น้อยกว่า 2,880 ตร.ม. ไหล่ทางลูกรัง กว้างเฉลี่ย 0.50	2,066,000	-	2,066,000	-	-	ร้อยละหรือ จำนวน ครัวเรือน ประชาชนที่มีการ คมนาคมที่ สะดวกรวดเร็ว	ประชาชน ได้รับความ สะดวกในการ คมนาคม	เทศบาล อบจ. จังหวัด กรมทางหลวง
20	โครงการก่อสร้างถนน ลูกรังอัดแน่น บริเวณพันแปลง ซอย 3 หมู่ที่ 3 บ้านห้วยแม่ ระวาง (One Plan)	เพื่อให้ประชาชนมี เส้นทางคมนาคมที่ได้ มาตรฐานและได้รับ ความสะดวก	ก่อสร้างถนนลูกรัง อัดแน่น ก่อสร้างถนน คอนกรีตเสริมเหล็ก กว้าง 6.00 เมตร ยาว 4,800 เมตร หนา 0.15 เมตร หรือรวมพื้นที่ผิว จราจรไม่น้อยกว่า 2,880 ตร.ม. ไหล่ทางลูกรัง กว้างเฉลี่ย 0.50	-	899,184	-	-	-	ร้อยละหรือ จำนวน ครัวเรือน ประชาชนที่มีการ คมนาคมที่ สะดวกรวดเร็ว	ประชาชน ได้รับความ สะดวกในการ คมนาคม	เทศบาล อบจ. จังหวัด กรมทางหลวง

ที่	โครงการ	วัตถุประสงค์	เป้าหมาย	งบประมาณและที่ผ่านมา					ตัวชี้วัด (KPI)	ผลที่คาดว่าจะ ได้รับ	หน่วยงาน รับผิดชอบหลัก
				2566	2567	2568	2569	2570			
				(บาท)	(บาท)	(บาท)	(บาท)	(บาท)			
21	โครงการก่อสร้างถนนคอนกรีตเสริมเหล็กทางขึ้นหมู่บ้านป่าคู้ หมู่ที่ 3 บ้านห้วยแม่ระวาง (One Plan)	เพื่อให้ประชาชนมีเส้นทางคมนาคมที่ได้มาตรฐานและได้รับความสะดวก	ก่อสร้างถนนคอนกรีตเสริมเหล็ก	4,375,000	-	-	-	-	ร้อยละหรือจำนวนครัวเรือนประชาชนที่มีการคมนาคมที่สะดวกรวดเร็ว	ประชาชนได้รับความสะดวกในการคมนาคม	เทศบาล อบจ. จังหวัด กรมทางหลวง
22	โครงการก่อสร้างถนนลูกรังบดอัดแน่น ทางขึ้นหมู่บ้านป่าคู้ หมู่ที่ 3 บ้านห้วยแม่ระวาง (One Plan)	เพื่อให้ประชาชนมีเส้นทางคมนาคมที่ได้มาตรฐานและได้รับความสะดวก	ก่อสร้างถนนลูกรังบดอัดแน่น	-	-	1,362,400	-	-	ร้อยละหรือจำนวนครัวเรือนประชาชนที่มีการคมนาคมที่สะดวกรวดเร็ว	ประชาชนได้รับความสะดวกในการคมนาคม	เทศบาล อบจ. จังหวัด กรมทางหลวง
23	โครงการก่อสร้างถนนคอนกรีตเสริมเหล็กสายข้างโรงเรียนบ้านเขาแหลม หมู่ที่ 3 บ้านห้วยแม่ระวาง (One Plan)	เพื่อให้ประชาชนมีเส้นทางคมนาคมที่ได้มาตรฐานและได้รับความสะดวก	ก่อสร้างถนนคอนกรีตเสริมเหล็ก	-	2,231,250	-	-	-	ร้อยละหรือจำนวนครัวเรือนประชาชนที่มีการคมนาคมที่สะดวกรวดเร็ว	ประชาชนได้รับความสะดวกในการคมนาคม	เทศบาล อบจ. จังหวัด กรมทางหลวง
24	โครงการก่อสร้างถนนลูกรังบดอัดแน่นสายข้างโรงเรียนบ้านเขาแหลม หมู่ที่ 3 บ้านห้วยแม่ระวาง (One Plan)	เพื่อให้ประชาชนมีเส้นทางคมนาคมที่ได้มาตรฐานและได้รับความสะดวก	ก่อสร้างถนนลูกรังบดอัดแน่น	-	850,000	-	-	-	ร้อยละหรือจำนวนครัวเรือนประชาชนที่มีการคมนาคมที่สะดวกรวดเร็ว	ประชาชนมีเส้นทางคมนาคมที่ได้มาตรฐานและได้รับความสะดวก	เทศบาล อบจ. จังหวัด กรมทางหลวง
25	โครงการก่อสร้างถนนลูกรังบดอัดแน่นบริเวณพื้นที่แปลง ซอย 19 หมู่ที่ 3 บ้านห้วยแม่ระวาง (One Plan)	เพื่อให้ประชาชนมีเส้นทางคมนาคมที่ได้มาตรฐานและได้รับความสะดวก	ก่อสร้างถนนลูกรังบดอัดแน่น	-	850,000	-	-	-	ร้อยละหรือจำนวนครัวเรือนประชาชนที่มีการคมนาคมที่สะดวกรวดเร็ว	ประชาชนได้รับความสะดวกในการคมนาคม	เทศบาล อบจ. จังหวัด กรมทางหลวง

ที่	โครงการ	วัตถุประสงค์	เป้าหมาย	งบประมาณและที่ผ่านมา					ตัวชี้วัด (KPI)	ผลที่คาดว่าจะได้รับ	หน่วยงานรับผิดชอบหลัก
				2566	2567	2568	2569	2570			
				(บาท)	(บาท)	(บาท)	(บาท)	(บาท)			
26	โครงการก่อสร้างถนนคอนกรีตเสริมเหล็กบริเวณพื้นที่แปลง ซอย 19 หมู่ที่ 3 บ้านห้วยแม่ระวาง (One Plan)	เพื่อให้ประชาชนมีเส้นทางคมนาคมที่ได้มาตรฐานและได้รับความสะดวก	ก่อสร้างถนนคอนกรีตเสริมเหล็ก	-	2,730,000	-	-	-	ร้อยละหรือจำนวนครัวเรือนประชาชนที่มีการคมนาคมที่สะดวกรวดเร็ว	ประชาชนได้รับความสะดวกในการคมนาคม	เทศบาลอบจ.จังหวัดกรมทางหลวง
27	โครงการก่อสร้างถนนคอนกรีตเสริมเหล็กถนนสายซอยพุดำรงค์ หมู่ที่ 3 บ้านห้วยแม่ระวาง (One Plan)	เพื่อให้ประชาชนมีเส้นทางคมนาคมที่ได้มาตรฐานและได้รับความสะดวก	ก่อสร้างถนนคอนกรีตเสริมเหล็ก กว้าง 6.00 เมตร ยาว 1,000 เมตร หนา 0.15 เมตร หรือรวมพื้นที่ผิวจราจรไม่น้อยกว่า 6,000 ตร.ม. โหล่ทางลูกรัง กว้างเฉลี่ย 0.50	4,279,000	-	-	-	-	ร้อยละหรือจำนวนครัวเรือนประชาชนที่มีการคมนาคมที่สะดวกรวดเร็ว	ประชาชนได้รับความสะดวกในการคมนาคม	เทศบาลอบจ.จังหวัดกรมทางหลวง
28	โครงการก่อสร้างถนนคอนกรีตเสริมเหล็กบริเวณพื้นที่แปลงซอย 5 หมู่ที่ 3 บ้านห้วยแม่ระวาง (One Plan)	เพื่อให้ประชาชนมีเส้นทางคมนาคมที่ได้มาตรฐานและได้รับความสะดวก	ก่อสร้างถนนคอนกรีตเสริมเหล็ก	-	2,887,500	-	-	-	ร้อยละหรือจำนวนครัวเรือนประชาชนที่มีการคมนาคมที่สะดวกรวดเร็ว	ประชาชนได้รับความสะดวกในการคมนาคม	เทศบาลอบจ.จังหวัดกรมทางหลวง
29	โครงการก่อสร้างถนนลูกรังขบอัดแน่นบริเวณพื้นที่แปลงซอย 5 หมู่ที่ 3 บ้านห้วยแม่ระวาง (One Plan)	เพื่อให้ประชาชนมีเส้นทางคมนาคมที่ได้มาตรฐานและได้รับความสะดวก	ก่อสร้างถนนลูกรังขบอัดแน่น	-	900,000	-	-	-	ร้อยละหรือจำนวนครัวเรือนประชาชนที่มีการคมนาคมที่สะดวกรวดเร็ว	ประชาชนได้รับความสะดวกในการคมนาคม	เทศบาลอบจ.จังหวัดกรมทางหลวง
30	โครงการก่อสร้างถนนคอนกรีตเสริมเหล็กหมู่ที่ 3 บ้านห้วยแม่ระวาง (สายผาแดง) (One Plan)	เพื่อให้ประชาชนมีเส้นทางคมนาคมที่ได้มาตรฐานและได้รับความสะดวก	ก่อสร้างถนนคอนกรีตเสริมเหล็ก	4,200,000	-	-	-	-	ร้อยละหรือจำนวนครัวเรือนประชาชนที่มีการคมนาคมที่สะดวกรวดเร็ว	ประชาชนได้รับความสะดวกในการคมนาคม	เทศบาลอบจ.จังหวัดกรมทางหลวง

ที่	โครงการ	วัตถุประสงค์	เป้าหมาย	งบประมาณและที่ผ่านมา					ตัวชี้วัด (KPI)	ผลที่คาดว่าจะ ได้รับ	หน่วยงาน รับผิดชอบหลัก
				2566	2567	2568	2569	2570			
				(บาท)	(บาท)	(บาท)	(บาท)	(บาท)			
31	โครงการก่อสร้างถนน ลูกรังบดอัดแน่น หมู่ที่ 3 บ้านห้วยแม่ระวาง (สายผาแดง) (One Plan)	เพื่อให้ประชาชนมี เส้นทางคมนาคมที่ได้ มาตรฐานและได้รับ ความสะดวก	ก่อสร้างถนนลูกรังบด อัดแน่น	-	1,300,000	-	-	-	ร้อยละหรือ จำนวน ครัวเรือน ประชาชนมีการ คมนาคมที่ สะดวกรวดเร็ว	ประชาชน ได้รับความ สะดวกในการ คมนาคม	เทศบาล อบจ. จังหวัด กรมทางหลวง
32	โครงการก่อสร้างถนน คอนกรีตเสริมเหล็ก หมู่ที่ 3 บ้านห้วยแม่ ระวาง (บริเวณพื้นที่ แปลง ซอย 8) (One Plan)	เพื่อให้ประชาชนมี เส้นทางคมนาคมที่ได้ มาตรฐานและได้รับ ความสะดวก	ก่อสร้างถนนคอนกรีต เสริมเหล็ก	-	2,887,000	-	-	-	ร้อยละหรือ จำนวน ครัวเรือน ประชาชนมีการ คมนาคมที่ สะดวกรวดเร็ว	ประชาชน ได้รับความ สะดวกในการ คมนาคม	เทศบาล อบจ. จังหวัด กรมทางหลวง
33	โครงการก่อสร้างถนน ลูกรังบดอัดแน่น หมู่ที่ 3 บ้านห้วยแม่ระวาง (บริเวณพื้นที่แปลง ซอย 8) (One Plan)	เพื่อให้ประชาชนมี เส้นทางคมนาคมที่ได้ มาตรฐานและได้รับ ความสะดวก	ก่อสร้างถนนลูกรังบด อัดแน่น	-	900,000	-	-	-	ร้อยละหรือ จำนวน ครัวเรือน ประชาชนมีการ คมนาคมรวดเร็ว	ประชาชน ได้รับความ สะดวกในการ คมนาคม	เทศบาล อบจ. จังหวัด กรม ทางหลวง
34	โครงการก่อสร้างถนน คอนกรีตเสริมเหล็ก ถนนสายทางเข้าถ้ำ เนรมิต หมู่ที่ 3 บ้าน ห้วยแม่ระวาง (One Plan)	เพื่อให้ประชาชนมี เส้นทางคมนาคมที่ได้ มาตรฐานและได้รับ ความสะดวก	ก่อสร้างถนนคอนกรีตเสริม เหล็ก ขนาดกว้าง 6.00 เมตร ยาว 1,000 เมตร หนา 0.15 เมตร หรือรวมพื้นที่ ไม่น้อยกว่า 6,000 ตร.ม.	3,865,000	-	-	-	-	ร้อยละหรือ จำนวน ครัวเรือน ประชาชนมีการ คมนาคมรวดเร็ว	ประชาชน ได้รับความ สะดวกในการ คมนาคม	เทศบาล อบจ. จังหวัด กรม ทางหลวง

ที่	โครงการ	วัตถุประสงค์	เป้าหมาย	งบประมาณและที่ผ่านมา					ตัวชี้วัด (KPI)	ผลที่คาดว่าจะได้รับ	หน่วยงานรับผิดชอบหลัก
				2566	2567	2568	2569	2570			
				(บาท)	(บาท)	(บาท)	(บาท)	(บาท)			
35	โครงการก่อสร้างถนนลูกรังบดอัดแน่น หน้าโบสถ์วัดเขาแหลม หมู่ที่ 3 บ้านห้วยแม่ระวาง (One Plan)	เพื่อให้ประชาชนมีเส้นทางคมนาคมที่ได้มาตรฐานและได้รับความสะดวก	ก่อสร้างถนนลูกรังบดอัดแน่น	1,512,000	-	-	-	-	ร้อยละหรือจำนวนครัวเรือนประชาชนที่มีการคมนาคมรวดเร็ว	ประชาชนได้รับความสะดวกในการคมนาคม	เทศบาล อบจ. จังหวัด กรมทางหลวง
36	โครงการปรับปรุงซ่อมแซมถนนลูกรังบดอัดแน่น หมู่ที่ 3 บ้านห้วยแม่ระวาง (บ้านนายแมน พยาบาล) (One Plan)	เพื่อให้ประชาชนมีเส้นทางคมนาคมที่ได้มาตรฐานและได้รับความสะดวก	ปรับปรุงซ่อมแซมถนนลูกรังบดอัดแน่น	-	230,000	-	-	-	ร้อยละหรือจำนวนครัวเรือนประชาชนที่มีการคมนาคมรวดเร็ว	ประชาชนได้รับความสะดวกในการคมนาคม	เทศบาล อบจ. จังหวัด กรมทางหลวง
37	โครงการก่อสร้างท่อลอดถนน บริเวณซอยชุมทอง จำนวน 5 ลูก หมู่ที่ 4 (One Plan)	เพื่อให้ประชาชนมีเส้นทางคมนาคมที่ได้มาตรฐานและได้รับความสะดวก	ก่อสร้างท่อลอดถนนขนาด \varnothing 0.80 เมตร จำนวน 10 ท่อ	100,000	100,000	-	-	100,000	ร้อยละหรือจำนวนครัวเรือนประชาชนที่มีการคมนาคมที่สะดวกรวดเร็ว	ประชาชนได้รับความสะดวกในการคมนาคม	เทศบาล อบจ. จังหวัด กรมทางหลวง
38	โครงการก่อสร้างขยายถนนเดิมเป็น 4 ช่องจราจร บริเวณบ้านม่วงเผ่า หมู่ที่ 4 (One Plan)	เพื่อให้ประชาชนมีเส้นทางคมนาคมที่ได้มาตรฐานและได้รับความสะดวก	ก่อสร้างขยายถนนเดิมเป็น 4 ช่องจราจร ระยะทางยาว 2,000 เมตร กว้าง 20 เมตร	25,000,000	25,000,000	-	-	25,000,000	ร้อยละหรือจำนวนครัวเรือนประชาชนที่มีการคมนาคมที่สะดวกรวดเร็ว	ประชาชนได้รับความสะดวกในการคมนาคม	เทศบาล อบจ. จังหวัด กรมทางหลวง

ที่	โครงการ	วัตถุประสงค์	เป้าหมาย	งบประมาณและที่ผ่านมา					ตัวชี้วัด (KPI)	ผลที่คาดว่าจะได้รับ	หน่วยงานรับผิดชอบหลัก
				2566	2567	2568	2569	2570			
				(บาท)	(บาท)	(บาท)	(บาท)	(บาท)			
39	โครงการก่อสร้างบล็อคคอนกรีตเสริมเหล็กพื้นที่ 4 (One Plan)	เพื่อให้ประชาชนมีเส้นทางคมนาคมที่ได้มาตรฐานและได้รับความสะดวก	ก่อสร้างบล็อคคอนกรีตเสริมเหล็กพื้นที่ 4	-	-	2,000,000	-	2,000,000	ร้อยละหรือจำนวนครัวเรือนประชาชนที่มีการคมนาคมที่สะดวกรวดเร็ว	ประชาชนได้รับความสะดวกในการคมนาคม	เทศบาล อบจ. จังหวัด กรมทางหลวง
40	โครงการก่อสร้างถนนลูกรังบดอัดแน่นบริเวณบ้านนายโต ศรีอำ หมู่ที่ 4 (One Plan)	เพื่อให้ประชาชนมีเส้นทางคมนาคมที่ได้มาตรฐานและได้รับความสะดวก	ก่อสร้างถนนลูกรังบดอัดแน่น ขนาดกว้าง 4 เมตร ยาว 200 เมตร	500,000	500,000	-	-	500,000	ร้อยละหรือจำนวนครัวเรือนประชาชนที่มีการคมนาคมที่สะดวกรวดเร็ว	ประชาชนได้รับความสะดวกในการคมนาคม	เทศบาล อบจ. จังหวัด กรมทางหลวง
41	โครงการก่อสร้างถนนลูกรังบดอัดแน่นบริเวณบ้านนายโต ศรีอำ หมู่ที่ 4 (One Plan)	เพื่อให้ประชาชนมีเส้นทางคมนาคมที่ได้มาตรฐานและได้รับความสะดวก	ก่อสร้างถนนลูกรังบดอัดแน่น ขนาดกว้าง 4 เมตร ยาว 200 เมตร	500,000	500,000	-	-	500,000	ร้อยละหรือจำนวนครัวเรือนประชาชนที่มีการคมนาคมที่สะดวกรวดเร็ว	ประชาชนได้รับความสะดวกในการคมนาคม	เทศบาล อบจ. จังหวัด กรมทางหลวง
42	โครงการก่อสร้างท่อลอดเหล็ก คสล. ขอยโรงหน่อไม้ หมู่ที่ 4 (One Plan)	เพื่อให้ประชาชนมีเส้นทางคมนาคมที่ได้มาตรฐานและได้รับความสะดวก	ก่อสร้างท่อลอดเหล็ก คสล. ขนาด 1.50 X 1.20 เมตร (ชนิดหลายช่องทาง) ยาว 8.00 เมตรพร้อมปรับระดับผิวจราจร	369,000	-	-	-	-	ร้อยละหรือจำนวนครัวเรือนประชาชนที่มีการคมนาคมที่สะดวกรวดเร็ว	ประชาชนได้รับความสะดวกในการคมนาคม	เทศบาล อบจ. จังหวัด กรมทางหลวง

ที่	โครงการ	วัตถุประสงค์	เป้าหมาย	งบประมาณและที่ผ่านมา					ตัวชี้วัด (KPI)	ผลที่คาดว่าจะได้รับ	หน่วยงานรับผิดชอบหลัก
				2566	2567	2568	2569	2570			
				(บาท)	(บาท)	(บาท)	(บาท)	(บาท)			
43	โครงการปรับปรุงซ่อมแซมถนนลูกรังบดอัดแน่นถนนสายซอยหลังฟาร์มไก่ หมู่ที่ 5 (One Plan)	เพื่อให้ประชาชนมีเส้นทางคมนาคมที่ได้มาตรฐานและได้รับความสะดวก	ปรับปรุงซ่อมแซมถนนลูกรังบดอัดแน่น ขนาดกว้างเฉลี่ย 6.00 ม. ยาว 300 ม.หนา0.25ม.หรือรวมพื้นที่ไม่น้อยกว่า 1,800 ตร.ม.	224,200	-	-	-	-	ร้อยละหรือจำนวนครัวเรือนประชาชนที่มีการคมนาคมที่สะดวกรวดเร็ว	ประชาชนได้รับความสะดวกในการคมนาคม	เทศบาล อบจ.จังหวัด กรมทางหลวง
44	โครงการก่อสร้างถนนคอนกรีตเสริมเหล็กซอยซีที่ระยะทาง 650 เมตร หมู่ที่ 5 บ้านบารมี(บ้านนายสำราญ สัตยากุลถึงบ้านนายจำเนียร)เพชรปานกัน (One Plan)	เพื่อให้ประชาชนมีเส้นทางคมนาคมที่ได้มาตรฐานและได้รับความสะดวก	ก่อสร้างถนนคอนกรีตเสริมเหล็ก	2,730,000	-	2,730,000	-	-	ร้อยละหรือจำนวนครัวเรือนประชาชนที่มีการคมนาคมที่สะดวกรวดเร็ว	ประชาชนได้รับความสะดวกในการคมนาคม	เทศบาล อบจ.จังหวัด กรมทางหลวง
45	โครงการก่อสร้างถนนคอนกรีตเสริมเหล็กซอยCP ซอย 2 บ้านบารมี หมู่ที่ 5 (One Plan)	เพื่อให้ประชาชนมีเส้นทางคมนาคมที่ได้มาตรฐานและได้รับความสะดวก	ก่อสร้างถนนคอนกรีตเสริมเหล็ก ถนนสาย CP ซอย 2 บ้านบารมี หมู่ที่ 5 กว้าง 6.00 เมตร ยาว 100.00 เมตร หนา 0.15 เมตร หรือรวมพื้นที่ผิวจราจรไม่น้อยกว่า 600.00 ตร.ม	464,000	-	-	-	-	ร้อยละหรือจำนวนครัวเรือนประชาชนที่มีการคมนาคมที่สะดวกรวดเร็ว	ประชาชนได้รับความสะดวกในการคมนาคม	เทศบาล อบจ.จังหวัด กรมทางหลวง
46	โครงการก่อสร้างถนนคอนกรีตเสริมเหล็กซอยซีที่ระยะทาง 650 เมตร หมู่ที่ 5 บ้านบารมี(บ้านนายจำรัส สัตยากุลถึงบ้านนายพิเชษ ศิริประสาท) (One Plan)	เพื่อให้ประชาชนมีเส้นทางคมนาคมที่ได้มาตรฐานและได้รับความสะดวก	ก่อสร้างถนนคอนกรีตเสริมเหล็ก ระยะทาง 650 เมตร	2,730,000	-	2,730,000	-	-	ร้อยละหรือจำนวนครัวเรือนประชาชนที่มีการคมนาคมที่สะดวกรวดเร็ว	ประชาชนได้รับความสะดวกในการคมนาคม	เทศบาล อบจ.จังหวัด กรมทางหลวง

ที่	โครงการ	วัตถุประสงค์	เป้าหมาย	งบประมาณและที่ผ่านมา					ตัวชี้วัด (KPI)	ผลที่คาดว่าจะได้รับ	หน่วยงาน รับผิดชอบหลัก
				2566	2567	2568	2569	2570			
				(บาท)	(บาท)	(บาท)	(บาท)	(บาท)			
47	โครงการบูรณะซ่อมแซมถนนลูกรังบดอัดแน่นถนนสายC.P. ซอยที่ 1 หมู่ที่ 5 (One Plan)	เพื่อให้ประชาชนมีเส้นทางคมนาคมที่ได้มาตรฐานและได้รับความสะดวก	บูรณะซ่อมแซมถนนลูกรังบดอัดแน่น ขนาดกว้างเฉลี่ย 6.00 ม. ยาว 550 ม.หรือรวมพื้นที่ไม่น้อยกว่า 3,300 ตร.ม.	59,900	-	-	-	-	ร้อยละหรือจำนวนครัวเรือนประชาชนที่มีการคมนาคมที่สะดวกรวดเร็ว	ประชาชนได้รับความสะดวกในการคมนาคม	เทศบาล อบจ. จังหวัด กรมทางหลวง
48	โครงการก่อสร้างถนนคอนกรีตเสริมเหล็กซอยซีที หมู่ที่ 5 บ้านบารมี (บ้านนางแล้ม บุญชุ่มถึงบ้านนายอำนาจ แซ่ลือ) (One Plan)	เพื่อให้ประชาชนมีเส้นทางคมนาคมที่ได้มาตรฐานและได้รับความสะดวก	ก่อสร้างถนนคอนกรีตเสริมเหล็กซอยซีที ระยะทาง 650 เมตร	-	2,730,000	-	2,730,000	-	ร้อยละหรือจำนวนครัวเรือนประชาชนที่มีการคมนาคมรวดเร็ว	ประชาชนได้รับความสะดวกในการคมนาคม	เทศบาล อบจ. จังหวัด กรมทางหลวง
49	โครงการก่อสร้างถนนคอนกรีตเสริมเหล็กซอยซีที บ้านบารมี หมู่ที่ 5 (บ้านนายเสมียนเที่ยงแท้ ถึง บ้านนายสุกัญญา เที่ยงแท้) (One Plan)	เพื่อให้ประชาชนมีเส้นทางคมนาคมที่ได้มาตรฐานและได้รับความสะดวก	ก่อสร้างถนนคอนกรีตเสริมเหล็ก ระยะทาง 120 เมตร	600,000	-	-	600,000	-	ร้อยละหรือจำนวนครัวเรือนประชาชนที่มีการคมนาคมรวดเร็ว	ประชาชนได้รับความสะดวกในการคมนาคม	เทศบาล อบจ. จังหวัด กรมทางหลวง
50	โครงการก่อสร้างถนนคอนกรีตเสริมเหล็กซอยซีที บ้านบารมี หมู่ที่ 5 (บ้านนายชะลอ ชันทองดี ถึง บ้านนายวิลาศ ละว้า) (One Plan)	เพื่อให้ประชาชนมีเส้นทางคมนาคมที่ได้มาตรฐานและได้รับความสะดวก	ก่อสร้างถนนคอนกรีตเสริมเหล็ก ระยะทาง 650 เมตร	-	-	2,730,000	2,730,000	-	ร้อยละหรือจำนวนครัวเรือนประชาชนที่มีการคมนาคมรวดเร็ว	ประชาชนได้รับความสะดวกในการคมนาคม	เทศบาล อบจ. จังหวัด กรมทางหลวง

ที่	โครงการ	วัตถุประสงค์	เป้าหมาย	งบประมาณและที่ผ่านมา					ตัวชี้วัด (KPI)	ผลที่คาดว่าจะได้รับ	หน่วยงานรับผิดชอบหลัก
				2566	2567	2568	2569	2570			
				(บาท)	(บาท)	(บาท)	(บาท)	(บาท)			
51	โครงการก่อสร้างถนนคอนกรีตเสริมเหล็ก หมู่ที่ 5 บ้านบารมี (บริเวณบ้านนายสำเภา อาจคงหาญ ถึงบ้านนางบัว ชุกลิ้นหอย) (One Plan)	เพื่อให้ประชาชนมีเส้นทางคมนาคมที่ได้มาตรฐานและได้รับความสะดวก	ก่อสร้างถนนคอนกรีตเสริมเหล็กระยะทาง 100 เมตร	-	500,000	-	-	-	ร้อยละหรือจำนวนครัวเรือนประชาชนที่มีการคมนาคมรวดเร็ว	ประชาชนได้รับความสะดวกในการคมนาคม	เทศบาล อบจ. จังหวัด กรมทางหลวง
52	โครงการก่อสร้างถนนคอนกรีตเสริมเหล็ก สายข้างโรงพยาบาล บ้านบารมี หมู่ที่ 5 (One Plan)	เพื่อให้ประชาชนมีเส้นทางคมนาคมที่ได้มาตรฐานและได้รับความสะดวก	ก่อสร้างถนนคอนกรีตเสริมเหล็ก	500,000	-	-	-	-	ร้อยละหรือจำนวนครัวเรือนประชาชนที่มีการคมนาคมรวดเร็ว	ประชาชนได้รับความสะดวกในการคมนาคม	เทศบาล อบจ. จังหวัด กรมทางหลวง
53	โครงการก่อสร้างถนนลาดยางหลังเทศบาล หมู่ที่ 5 (One Plan)	เพื่อให้ประชาชนมีเส้นทางคมนาคมที่ได้มาตรฐานและได้รับความสะดวก	ก่อสร้างถนนลาดยางกว้าง 6.00 เมตร ยาว 800 เมตร หนา 0.05 เมตร	2,988,000	2,988,000	2,988,000	-	2,988,000	ร้อยละหรือจำนวนครัวเรือนประชาชนที่มีการคมนาคมที่สะดวกรวดเร็ว	ประชาชนได้รับความสะดวกในการคมนาคม	เทศบาล อบจ. จังหวัด กรมทางหลวง
54	โครงการติดตั้งวางระบบน้ำ หมู่ที่ 5 บ้านบารมี (บริเวณบ้านคำพลอย แซ่เอี้ยว - บ้านนายสนาน ศรีบุตรดี วางระบบน้ำตัวU (One Plan)	เพื่อแก้ไขปัญหาน้ำหลากทำให้ถนนเสียหาย	ติดตั้งวางระบบน้ำ	-	-	500,000	-	-	ร้อยละหรือจำนวนครัวเรือนประชาชนที่มีการคมนาคมที่สะดวกรวดเร็ว	ประชาชนได้รับความสะดวกในการคมนาคม	เทศบาล อบจ. จังหวัด กรมทางหลวง

ที่	โครงการ	วัตถุประสงค์	เป้าหมาย	งบประมาณและที่ผ่านมา					ตัวชี้วัด (KPI)	ผลที่คาดว่าจะได้รับ	หน่วยงานรับผิดชอบหลัก
				2566	2567	2568	2569	2570			
				(บาท)	(บาท)	(บาท)	(บาท)	(บาท)			
55	โครงการติดตั้งวางระบบน้ำตัว U หมู่ที่ 5 บ้านบารมี (บริเวณบ้านนายทองสุข แซ่มช้อย บ้านนายจำลอง มาลัย) (One Plan)	เพื่อแก้ไขปัญหาน้ำหลากทำให้ถนนเสียหาย	ติดตั้งวางระบบน้ำ	-	500,000	-	-	-	ร้อยละหรือจำนวนครัวเรือนประชาชนที่มีการคมนาคมที่สะดวกรวดเร็ว	ประชาชนได้รับความสะดวกในการคมนาคม	เทศบาลอบจ.จังหวัดกรมทางหลวง
56	โครงการติดตั้งวางระบบน้ำตัว U หมู่ที่ 5 บ้านบารมี (บริเวณบ้านนายสมศักดิ์ แซ่มช้อย) (One Plan)	เพื่อแก้ไขปัญหาน้ำหลากทำให้ถนนเสียหาย	ติดตั้งวางระบบน้ำ	-	500,000	-	-	-	ร้อยละหรือจำนวนครัวเรือนประชาชนที่มีการคมนาคมที่สะดวกรวดเร็ว	ประชาชนได้รับความสะดวกในการคมนาคม	เทศบาลอบจ.จังหวัดกรมทางหลวง
57	โครงการก่อสร้างวางระบบน้ำจากทางแยกวัดเขาแหลมถึง บ้านสวงค์ จันทร์เรือง (One Plan)	เพื่อให้ประชาชนมีเส้นทางคมนาคมที่ได้มาตรฐานและได้รับความสะดวก	ก่อสร้างวางระบบน้ำระยะทาง 800	-	-	500,000	500,000	-	ร้อยละหรือจำนวนครัวเรือนประชาชนที่มีการคมนาคมที่สะดวกรวดเร็ว	ประชาชนได้รับความสะดวกในการคมนาคม	เทศบาลอบจ.จังหวัดกรมทางหลวง
58	โครงการก่อสร้างวางระบบน้ำหมู่ที่ 5 บ้านบารมี (ตั้งแต่บ้านลูกสาวนายจรัญ ทารักษา ถึง บ้านนางแสง มาลัย) (One Plan)	เพื่อให้ประชาชนมีเส้นทางคมนาคมที่ได้มาตรฐานและได้รับความสะดวก	ก่อสร้างวางระบบน้ำระยะทาง 160	500,000	-	-	-	500,000	ร้อยละหรือจำนวนครัวเรือนประชาชนที่มีการคมนาคมที่สะดวกรวดเร็ว	ประชาชนได้รับความสะดวกในการคมนาคม	เทศบาลอบจ.จังหวัดกรมทางหลวง
59	โครงการติดตั้งตะแกรงระบบน้ำ หมู่ที่ 5 บ้านบารมี (บริเวณทางแยกบ้านผู้ใหญ่ถึงบ้านนางทอง) (One Plan)	เพื่อแก้ไขปัญหาน้ำหลากทำให้ถนนเสียหาย	ติดตั้งตะแกรงระบบน้ำ	-	500,000	-	-	-	ร้อยละหรือจำนวนครัวเรือนประชาชนที่มีการคมนาคมที่สะดวกรวดเร็ว	ประชาชนได้รับความสะดวกในการคมนาคม	เทศบาลอบจ.จังหวัดกรมทางหลวง

ที่	โครงการ	วัตถุประสงค์	เป้าหมาย	งบประมาณและที่ผ่านมา					ตัวชี้วัด (KPI)	ผลที่คาดว่าจะได้รับ	หน่วยงานรับผิดชอบหลัก
				2566	2567	2568	2569	2570			
				(บาท)	(บาท)	(บาท)	(บาท)	(บาท)			
60	โครงการก่อสร้างถนนคอนกรีตเสริมเหล็กสายซีพี ซอยที่ 12,13,14 หมู่ที่ 5 บ้านบารมี (One Plan)	เพื่อให้ประชาชนมีเส้นทางคมนาคมที่ได้มาตรฐานและได้รับความสะดวก	ก่อสร้างถนนคอนกรีตเสริมเหล็ก	500,000	-	-	-	-	ร้อยละหรือจำนวนครัวเรือนประชาชนที่มีการคมนาคมที่สะดวกรวดเร็ว	ประชาชนได้รับความสะดวกในการคมนาคม	เทศบาล อบจ. จังหวัด กรมทางหลวง
61	โครงการก่อสร้างถนนคอนกรีตสายซอยพู่ไธม์ หมู่ที่ 6 (One Plan)	เพื่อให้ประชาชนมีเส้นทางคมนาคมที่ได้มาตรฐานและได้รับความสะดวก	ก่อสร้างถนนคอนกรีตเสริมเหล็ก กว้าง 6.00 เมตร ยาว 2,000 เมตร หนา 0.15 เมตร	-	8,400,000	-	-	-	ร้อยละหรือจำนวนครัวเรือนประชาชนที่มีการคมนาคมที่สะดวกรวดเร็ว	ประชาชนมีเส้นทางคมนาคมที่ได้มาตรฐานและได้รับความสะดวก	เทศบาล อบจ. จังหวัด กรมทางหลวง
62	โครงการก่อสร้างถนนลูกรังบดอัดแน่นเปิดทางใหม่ หมู่ที่ 6 บ้านสมเด็จพระเจริญ (บริเวณบ้านนายสมพงษ์ ถึงบ้านนายจำปา) บ้านสมเด็จพระเจริญ หมู่ที่ 6 (One Plan)	เพื่อให้ประชาชนมีเส้นทางคมนาคมที่ได้มาตรฐานและได้รับความสะดวก	ก่อสร้างถนนลูกรังบดอัดแน่น	500,000	-	-	-	-	ร้อยละหรือจำนวนครัวเรือนประชาชนที่มีการคมนาคมที่สะดวกรวดเร็ว	ประชาชนได้รับความสะดวกในการคมนาคม	เทศบาล อบจ. จังหวัด กรมทางหลวง
63	โครงการปรับปรุงซ่อมแซมถนนลูกรังบดอัดแน่น สายซอยข้างวัดห้วยแม่ระวาง หมู่ที่ 7 (One Plan)	เพื่อให้ประชาชนมีเส้นทางคมนาคมที่ได้มาตรฐานและได้รับความสะดวก	ซ่อมแซมปรับปรุงถนนลูกรังบดอัดแน่น	1,000,000	-	-	-	-	ร้อยละหรือจำนวนครัวเรือนประชาชนที่มีการคมนาคมที่สะดวกรวดเร็ว	ประชาชนได้รับความสะดวกในการคมนาคม	เทศบาล อบจ. จังหวัด กรมทางหลวง

ที่	โครงการ	วัตถุประสงค์	เป้าหมาย	งบประมาณและที่ผ่านมา					ตัวชี้วัด (KPI)	ผลที่คาดว่าจะได้รับ	หน่วยงานรับผิดชอบหลัก
				2566	2567	2568	2569	2570			
				(บาท)	(บาท)	(บาท)	(บาท)	(บาท)			
64	โครงการก่อสร้างถนนคอนกรีตเสริมเหล็กถนนสายทางเข้าอ่างเก็บน้ำห้วยพู่ช้างหมอบ หมู่ที่ 7 (One Plan)	เพื่อให้ประชาชนมีเส้นทางคมนาคมที่ได้มาตรฐานและได้รับความสะดวก	ก่อสร้างถนนคอนกรีตเสริมเหล็ก กว้าง 6.00 เมตร ยาว 800 เมตร หนา 0.15 เมตร หรือรวมพื้นที่ผิวจราจรไม่น้อยกว่า 4,800 ตร.ม.	3,446,000	-	-	-	-	ร้อยละหรือจำนวนครัวเรือนประชาชนที่มีการคมนาคมที่สะดวกรวดเร็ว	ประชาชนได้รับความสะดวกในการคมนาคม	เทศบาล อบจ. จังหวัด กรมทางหลวง
65	โครงการก่อสร้างถนนคอนกรีตเสริมเหล็ก หมู่ที่ 7 บ้านห้วยองคต (ขอยบ้านน้ำมอญ) (One Plan)	เพื่อให้ประชาชนมีเส้นทางคมนาคมที่ได้มาตรฐานและได้รับความสะดวก	ก่อสร้างถนนคอนกรีตเสริมเหล็ก	-	-	-	2,000,000	-	ร้อยละหรือจำนวนครัวเรือนประชาชนที่มีการคมนาคมที่สะดวกรวดเร็ว	ประชาชนได้รับความสะดวกในการคมนาคม	เทศบาล อบจ. จังหวัด กรมทางหลวง
66	โครงการปรับปรุงซ่อมแซมถนนลูกรังอัดแน่น ถนนสายซอยวัดห้วยแม่ระวาง กม. 1+000 - กม.1+500 บ้านห้วยองคต หมู่ที่ 7 (One Plan)	เพื่อให้ประชาชนมีเส้นทางคมนาคมที่ได้มาตรฐานและได้รับความสะดวก	ปรับปรุงซ่อมแซมถนนลูกรังอัดแน่น ถนนสายซอยวัดห้วยแม่ระวาง กม.1+000 - กม.1+500 บ้านห้วยองคต หมู่ที่ 7 กว้าง 6.00 เมตร ยาว 500.00 เมตร หนา 0.20 ม.หรือม่วงท่อ ค.ส.ล.มอก.ชั้น 3	413,600	-	-	-	-	ร้อยละหรือจำนวนครัวเรือนประชาชนที่มีการคมนาคมที่สะดวกรวดเร็ว	ประชาชนได้รับความสะดวกในการคมนาคม	เทศบาล อบจ. จังหวัด กรมทางหลวง
67	โครงการขยายเขตไฟฟ้าบริเวณสี่แยกบ้านหนองผักแว่น หมู่ที่ 1 (One Plan)	เพื่อความสะดวกในการทางเดินในช่วงกลางคืนและเพื่อความปลอดภัยของประชาชน	ขยายเขตไฟฟ้าบริเวณสี่แยกบ้านหนองผักแว่น หมู่ที่ 1	-	-	-	-	-	ร้อยละของจำนวนครัวเรือนมีไฟฟ้าใช้ครบทุกครัวเรือน	ประชาชนในชุมชนมีไฟฟ้าใช้ในการอำนวยความสะดวกในชีวิตประจำวัน	เทศบาล

ที่	โครงการ	วัตถุประสงค์	เป้าหมาย	งบประมาณและที่ผ่านมา					ตัวชี้วัด (KPI)	ผลที่คาดว่าจะได้รับ	หน่วยงานรับผิดชอบหลัก
				2566	2567	2568	2569	2570			
				(บาท)	(บาท)	(บาท)	(บาท)	(บาท)			
68	โครงการขยายเขตไฟฟ้าบ้านม่วงเฒ่ากลุ่มมอตาเขียว หมู่ที่ 4 (One Plan)	เพื่อให้ประชาชนมีไฟฟ้าใช้ในการอำนวยความสะดวกในชีวิตประจำวัน	ขยายเขตไฟฟ้า	-	-	-	-	-	ร้อยละของจำนวนครัวเรือนมีไฟฟ้าใช้ครบทุกครัวเรือน	ประชาชนในชุมชนมีไฟฟ้าใช้ในการอำนวยความสะดวกในชีวิตประจำวัน	เทศบาลกฟภ.
69	โครงการขยายเขตไฟฟ้าบ้านม่วงเฒ่ากลุ่มนายบุญธรรม หมู่ที่ 4 (One Plan)	เพื่อให้ประชาชนมีไฟฟ้าใช้ในการอำนวยความสะดวกในชีวิตประจำวัน	ขยายเขตไฟฟ้า	-	-	-	-	-	ร้อยละของจำนวนครัวเรือนมีไฟฟ้าใช้ครบทุกครัวเรือน	ประชาชนในชุมชนมีไฟฟ้าใช้ในการอำนวยความสะดวก	เทศบาลกฟภ.
70	โครงการขยายเขตไฟฟ้าบ้านม่วงเฒ่ากลุ่มบ้านผู้ช่วยสิงขร หมู่ที่ 4 (One Plan)	เพื่อให้ประชาชนมีไฟฟ้าใช้ในการอำนวยความสะดวกในชีวิตประจำวัน	ขยายเขตไฟฟ้า	-	-	-	-	-	ร้อยละของจำนวนครัวเรือนมีไฟฟ้าใช้ครบทุกครัวเรือน	ประชาชนในชุมชนมีไฟฟ้าใช้ในการอำนวยความสะดวก	เทศบาลกฟภ.
71	โครงการขยายเขตไฟฟ้าบริเวณบ้านนายสุดใจ วิเศษสิงห์ ถึงไร่ยางนายสุวิระ มโนสุจริตชน หมู่ที่ 4 (One Plan)	เพื่อให้ประชาชนมีไฟฟ้าใช้ในการอำนวยความสะดวกในชีวิตประจำวัน	ขยายเขตไฟฟ้า	-	-	-	-	-	ร้อยละของจำนวนครัวเรือนประชาชนได้รับความปลอดภัย	ประชาชนในชุมชนมีไฟฟ้าใช้ในการอำนวยความสะดวก	เทศบาล

ที่	โครงการ	วัตถุประสงค์	เป้าหมาย	งบประมาณและที่ผ่านมา					ตัวชี้วัด (KPI)	ผลที่คาดว่าจะได้รับ	หน่วยงานรับผิดชอบหลัก
				2566	2567	2568	2569	2570			
				(บาท)	(บาท)	(บาท)	(บาท)	(บาท)			
72	โครงการขยายเขตไฟฟ้าแรงต่ำ บริเวณบ้านนายแล พันธุ์เสื่อ หมู่ที่ 4 (One Plan)	เพื่อให้ประชาชนมีไฟฟ้าใช้ในการอำนวยความสะดวกในชีวิตประจำวัน	ขยายเขตไฟฟ้า	-	-	-	-	-	ร้อยละของจำนวนครัวเรือนประชาชนได้รับความปลอดภัย	ประชาชนได้ความสะดวกในการเดินทางและมีความปลอดภัย	กฟภ. เทศบาล
73	โครงการขยายเขตไฟฟ้าบริเวณบ้านนายยา และบ้านนายสมบูรณ์ หมู่ที่ 5 (One Plan)	เพื่อให้ประชาชนมีไฟฟ้าใช้ในการอำนวยความสะดวกในชีวิตประจำวัน	ขยายเขตไฟฟ้า	-	-	-	-	-	ร้อยละของจำนวนครัวเรือนมีไฟฟ้าใช้ครบทุกครัวเรือน	ประชาชนในชุมชนมีไฟฟ้าใช้ในการอำนวยความสะดวกในชีวิตประจำวัน	เทศบาล กฟภ.
74	โครงการขยายเพิ่มเฟสไฟฟ้าจากบ้านนายชาญทองศรี ถึงบ้านนางเจียม ศรีหระ หมู่ที่ 5 บ้านบารมี (One Plan)	เพื่อให้ประชาชนมีไฟฟ้าใช้ในการอำนวยความสะดวกในชีวิตประจำวัน	ขยายเพิ่มเฟสไฟฟ้า ระยะทาง 400 เมตร	-	-	-	-	-	ร้อยละของจำนวนครัวเรือนมีไฟฟ้าใช้ครบทุกครัวเรือน	ประชาชนได้ความสะดวกในการเดินทางและมีความปลอดภัย	เทศบาล กฟภ.
75	โครงการขยายเพิ่มเฟสไฟฟ้าจากศูนย์พัฒนาเด็กเล็กบ้านบารมีถึงบ้านนายสันต์ ใจรู้รอบ หมู่ที่ 5 บ้านบารมี (One Plan)	เพื่อให้ประชาชนมีไฟฟ้าใช้ในการอำนวยความสะดวกในชีวิตประจำวัน	ขยายเพิ่มเฟสไฟฟ้า ระยะทาง 600 เมตร	-	-	-	-	-	ร้อยละของจำนวนครัวเรือนมีไฟฟ้าใช้ครบทุกครัวเรือน	ประชาชนได้ความสะดวกในการเดินทางและมีความปลอดภัย	เทศบาล กฟภ.
76	โครงการขยายเขตไฟฟ้าแรงต่ำบริเวณบ้านผู้ใหญ่ณิมถึงบ้านนายปราโมทย์ หมู่ที่ 7 (One Plan)	เพื่อให้ประชาชนมีไฟฟ้าใช้ในการอำนวยความสะดวกในชีวิตประจำวัน	ขยายเขตไฟฟ้า	-	-	-	-	-	ร้อยละของจำนวนครัวเรือนมีไฟฟ้าใช้ครบทุกครัวเรือน	ประชาชนได้ความสะดวกในการเดินทางและมีความปลอดภัย	เทศบาล กฟภ.

ที่	โครงการ	วัตถุประสงค์	เป้าหมาย	งบประมาณและที่ผ่านมา					ตัวชี้วัด (KPI)	ผลที่คาดว่าจะได้รับ	หน่วยงาน รับผิดชอบหลัก
				2566	2567	2568	2569	2570			
				(บาท)	(บาท)	(บาท)	(บาท)	(บาท)			
77	โครงการติดตั้งโคมไฟฟ้าสาธารณะ	เพื่อความสะดวกในการเดินทางในช่วงกลางคืนและเพื่อความปลอดภัยของประชาชน	ติดตั้งโคมไฟฟ้าสาธารณะ หมู่ที่ 1 หนองผักแว่น จำนวน 50 ดวงและบนถนนสาย 3840 หมู่ที่ 2 บ้านเขาหินตั้ง จำนวน 30 ดวง หมู่ที่ 3 บ้านห้วยแม่ระวาง 30 ดวง หมู่ที่ 4 บ้านม่วงแตง 30 ดวง หมู่ที่ 5 บ้านบารมี 20 ดวง หมู่ที่ 6 บ้านสมเด็จเจริญ 10 ดวง หมู่ที่ 7 บ้านห้วยองคต 15 จุด	200,000	200,000	200,000	200,000	200,000	ร้อยละของจำนวนครัวเรือนประชาชนได้รับความปลอดภัย	ประชาชนได้ความสะดวกในการเดินทางและมีความปลอดภัย	เทศบาล กฟภ. กรมทางหลวง
78	โครงการประปาดื่มได้	เพื่อให้ประชาชนมีน้ำดื่มที่มีความสะอาดถูกหลักอนามัย	ก่อสร้างระบบประปาพร้อมติดตั้งระบบการผลิตน้ำประปา หมู่ที่ 1 ถึงหมู่ที่ 7	3,500,000	3,500,000	3,500,000	3,500,000	3,500,000	จำนวนครัวเรือนมีน้ำอุปโภคบริโภคอย่างเพียงพอ	ประชาชนมีน้ำที่มีคุณภาพในการบริโภค	เทศบาล อบจ. จังหวัด
79	โครงการวางท่อประปาบริเวณจากโรงเรียนเขาหินตั้ง - บ้านนายเทพพนม อยู่เอี่ยม หมู่ที่ 2	เพื่อให้ประชาชนมีน้ำใช้การอุปโภคและบริโภคอย่างเพียงพอ	วางท่อประปาจ่ายน้ำระบบประปา	500,000	-	-	-	-	จำนวนครัวเรือนมีน้ำอุปโภคบริโภคอย่างเพียงพอ	ประชาชนมีน้ำที่มีคุณภาพในการบริโภค	เทศบาล อบจ. จังหวัด
80	โครงการชุดเจาะบ่อบาดาลภายในหมู่บ้าน หมู่ที่ 2 (One Plan)	เพื่อให้ประชาชนมีน้ำใช้การอุปโภคและบริโภคอย่างเพียงพอ	ชุดเจาะบ่อบาดาลภายในหมู่บ้าน จำนวน 2 จุด	288,000	288,000	-	-	-	จำนวนครัวเรือนมีน้ำอุปโภคบริโภคอย่างเพียงพอ	ประชาชนมีน้ำที่มีคุณภาพในการบริโภค	เทศบาล อบจ. จังหวัด

ที่	โครงการ	วัตถุประสงค์	เป้าหมาย	งบประมาณและที่ผ่านมา					ตัวชี้วัด (KPI)	ผลที่คาดว่าจะได้รับ	หน่วยงานรับผิดชอบหลัก
				2566	2567	2568	2569	2570			
				(บาท)	(บาท)	(บาท)	(บาท)	(บาท)			
81	โครงการเจาะบ่อบาดาลเพื่ออุปโภค-บริโภค หมู่ที่ 3 (One Plan)	เพื่อให้ประชาชนมีน้ำใช้การอุปโภคและบริโภคอย่างเพียงพอ	เจาะบ่อบาดาลขนาด 4" ลึกตั้งแต่ 43-100 เมตร	-	-	230,000	-	-	จำนวนครัวเรือนมีน้ำอุปโภคบริโภคอย่างเพียงพอ	ประชาชนมีน้ำที่มีคุณภาพในการบริโภค	เทศบาล อบจ. จังหวัด
82	โครงการขยายเขตประปาบริเวณซอยชุมทอง บ้านโกเม้ง หมู่ที่ 4 (One Plan)	เพื่อให้ประชาชนมีน้ำใช้การอุปโภคและบริโภคอย่างเพียงพอ	ขยายเขตประปา ระยะทาง 1,000 เมตร	120,000	120,000	-	120,000	-	จำนวนครัวเรือนมีน้ำอุปโภคบริโภคอย่างเพียงพอ	ประชาชนมีน้ำที่มีคุณภาพในการบริโภค	เทศบาล อบจ. จังหวัด
83	โครงการวางท่อประปาบริเวณฝั่งบ้านนายบุญลือ รัตนทอง หมู่ที่ 4 (One Plan)	เพื่อให้ประชาชนมีน้ำใช้การอุปโภคและบริโภคอย่างเพียงพอ	วางท่อประปา ระยะทาง 1,000 เมตร	120,000	120,000	-	-	-	จำนวนครัวเรือนมีน้ำอุปโภคบริโภคอย่างเพียงพอ	ประชาชนมีน้ำที่มีคุณภาพในการบริโภค	เทศบาล อบจ. จังหวัด
84	โครงการขยายเขตประปาบ้านนายสุธรรม หมู่ที่ 4 (One Plan)	เพื่อให้ประชาชนมีน้ำใช้การอุปโภคและบริโภคอย่างเพียงพอ	ขยายเขตประปา ระยะทาง 1,000 เมตร	120,000	120,000	-	-	-	จำนวนครัวเรือนมีน้ำอุปโภคบริโภคอย่างเพียงพอ	ประชาชนมีน้ำที่มีคุณภาพในการบริโภค	เทศบาล อบจ. จังหวัด
85	โครงการเปลี่ยนท่อประปาจ่ายน้ำภายในตำบลสมเด็จเจริญ (One Plan)	เพื่อให้ประชาชนมีน้ำใช้การอุปโภคและบริโภคอย่างเพียงพอ	เปลี่ยนท่อประปาจ่ายน้ำภายในตำบลสมเด็จเจริญ หมู่ที่ 1,2,3,4,5,6,7	-	-	700,000	-	-	จำนวนครัวเรือนมีน้ำอุปโภคบริโภคอย่างเพียงพอ	ประชาชนมีน้ำที่มีคุณภาพในการบริโภค	เทศบาล อบจ. จังหวัด
86	โครงการขุดเจาะบ่อบาดาลพร้อมก่อสร้างแท็งก์ประปาบริเวณหลังศูนย์พัฒนาเด็กเล็กบ้านบารมี หมู่ที่ 5 บ้านบารมี (One Plan)	เพื่อให้ประชาชนมีน้ำใช้การอุปโภคและบริโภคอย่างเพียงพอ	ขุดเจาะบ่อบาดาล	800,000	-	-	-	-	จำนวนครัวเรือนมีน้ำอุปโภคบริโภคอย่างเพียงพอ	ประชาชนมีน้ำที่มีคุณภาพในการบริโภค	เทศบาล อบจ. จังหวัด

รายละเอียดโครงการพัฒนา
แผนพัฒนาท้องถิ่น (พ.ศ.2566-2570) แก้ไข ฉบับที่ 1/2566
เทศบาลตำบลมณีจรรย์ อำเภอนองปรีอ จังหวัดกาญจนบุรี

ก.ยุทธศาสตร์ชาติ 20 ปี ยุทธศาสตร์ที่ 1 ยุทธศาสตร์ด้านการสร้างความสามารถในการแข่งขัน

ข.แผนพัฒนาเศรษฐกิจและสังคมแห่งชาติ ฉบับที่ 13 หมวดภายใต้ 5 ไทยเป็นประตูการค้าการลงทุนและยุทธศาสตร์ทางโลจิสติกส์ที่สำคัญของภูมิภาค

ค.Sustainable Development Goals:SDGs เป้าหมายที่ 9 /Aปีประสงค์ 1 พัฒนาโครงสร้างพื้นฐานที่มีคุณภาพ เชื่อถือได้ ยั่งยืนและมีความทนทาน ซึ่งรวมถึงโครงสร้างพื้นฐานของภูมิภาคและที่ข้ามเขตแดน

เพื่อสนับสนุนการพัฒนาทางเศรษฐกิจและความเป็นอยู่ที่ดีของมนุษย์ โดยมุ่งเป้าไปที่การเข้าถึงได้ในราคาที่สามารถจ่ายได้และเท่าเทียมสำหรับทุกคน

ง.ยุทธศาสตร์จังหวัด ยุทธศาสตร์ที่ 3 การพัฒนาระบบเกษตรกรรมอย่างครบวงจร

จ.ยุทธศาสตร์การพัฒนาขององค์กรปกครองส่วนท้องถิ่นในเขตจังหวัด ยุทธศาสตร์ที่ 2 ยุทธศาสตร์การพัฒนาด้านโครงสร้างพื้นฐาน

2.ยุทธศาสตร์การพัฒนาการแก้ปัญหาความยากจนและส่งเสริมอาชีพ

2.1 กลยุทธ์ จัดให้มีและส่งเสริมการสร้างแหล่งน้ำอุปโภค บริโภค และการเกษตรให้เพียงพอ

(2) แผนงานการเกษตร

ที่	โครงการ	วัตถุประสงค์	เป้าหมาย	งบประมาณและที่ผ่านมา					ตัวชี้วัด (KPI)	ผลที่คาดว่าจะได้รับ	หน่วยงานรับผิดชอบหลัก
				2566	2567	2568	2569	2570			
				(บาท)	(บาท)	(บาท)	(บาท)	(บาท)			
1	โครงการขุดลอกฝายน้ำล้น หลังบ้านผู้ใหญ่แดง หมู่ที่ 1	เพื่อให้ประชาชนมีน้ำเพื่อทำการเกษตรและอุปโภคบริโภคอย่างเพียงพอ	ขุดลอกฝายน้ำล้น ปากกว้าง 18 เมตร ลึก 4 เมตร ยาว 700 เมตร	100,000	100,000	100,000	-	-	จำนวนครัวเรือนมีน้ำใช้เพื่อการเกษตรอย่างเพียงพอ	ประชาชนมีน้ำใช้ในการทำการเกษตรและอุปโภคบริโภคอย่างเพียงพอ	เทศบาลอบจ.จังหวัดกรมชลประทาน
2	โครงการขุดลอกสระบริเวณหมู่บ้านทุกสระในหมู่บ้าน หมู่ที่ 1	เพื่อให้ประชาชนมีน้ำเพื่อทำการเกษตรและอุปโภคบริโภคอย่างเพียงพอ	ขุดลอกสระบริเวณหมู่บ้านจำนวน 5 จุด	500,000	500,000	-	500,000	-	จำนวนครัวเรือนมีน้ำใช้เพื่อการเกษตรอย่างเพียงพอ	ประชาชนมีน้ำใช้ในการทำการเกษตรและอุปโภคบริโภคอย่างเพียงพอ	เทศบาลอบจ.จังหวัดกรมชลประทาน

ที่	โครงการ	วัตถุประสงค์	เป้าหมาย	งบประมาณและที่ผ่านมา					ตัวชี้วัด (KPI)	ผลที่คาดว่าจะได้รับ	หน่วยงาน รับผิดชอบหลัก
				2566	2567	2568	2569	2570			
				(บาท)	(บาท)	(บาท)	(บาท)	(บาท)			
3	โครงการปรับปรุงซ่อมแซมบำรุงฝายน้ำล้นปิดทองหลังพระ หมู่ที่ 1	เพื่อให้ประชาชนมีน้ำเพื่อทำการเกษตรและอุปโภคบริโภคอย่างเพียงพอ	ปรับปรุงซ่อมแซมบำรุงฝายน้ำล้นปิดทองหลังพระ	500,000	500,000	-	-	500,000	จำนวนครัวเรือนมีน้ำใช้เพื่อการเกษตรอย่างเพียงพอ	ประชาชนมีน้ำใช้ในการทำการเกษตรและอุปโภคบริโภคอย่างเพียงพอ	เทศบาลอบจ.จังหวัดกรมชลประทาน
4	โครงการก่อสร้างฝายขอยันนทอินทร์เชื่อมต่อกับหมู่ที่ 1 ถึง หมู่ที่ 4	เพื่อให้ประชาชนมีน้ำเพื่อทำการเกษตรและอุปโภคบริโภคอย่างเพียงพอ	ก่อสร้างฝายขอยันนทอินทร์แบบสันมน	1,000,000	1,000,000	-	-	1,000,000	จำนวนครัวเรือนมีน้ำใช้เพื่อการเกษตรอย่างเพียงพอ	ประชาชนมีน้ำใช้ในการทำการเกษตรและอุปโภคบริโภคอย่างเพียงพอ	เทศบาลอบจ.จังหวัดกรมชลประทาน
5	โครงการก่อสร้างอ่างเก็บน้ำพุทธิหมู่ที่ 1	เพื่อให้ประชาชนมีน้ำเพื่อทำการเกษตรและอุปโภคบริโภคอย่างเพียงพอ	ก่อสร้างอ่างเก็บน้ำ	36,000,000	36,000,000	-	-	36,000,000	จำนวนครัวเรือนมีน้ำใช้เพื่อการเกษตรอย่างเพียงพอ	ประชาชนมีน้ำใช้ในการทำการเกษตรและอุปโภคบริโภคอย่างเพียงพอ	เทศบาลอบจ.จังหวัดกรมชลประทาน
6	โครงการขุดสระน้ำขนาด 5 ไร่ หกเขย หมู่ที่ 1	เพื่อให้ประชาชนมีน้ำเพื่อทำการเกษตรและอุปโภคบริโภคอย่างเพียงพอ	ขุดสระน้ำขนาด 5 ไร่	-	-	1,500,000	1,500,000	1,500,000	จำนวนครัวเรือนมีน้ำใช้เพื่อการเกษตรอย่างเพียงพอ	ประชาชนมีน้ำใช้ในการทำการเกษตรและอุปโภคบริโภคอย่างเพียงพอ	เทศบาลอบจ.จังหวัดกรมชลประทาน
7	โครงการขุดสระน้ำบริเวณวัดสมเด็จเจริญ หมู่ที่ 1	เพื่อให้ประชาชนมีน้ำเพื่อทำการเกษตรและอุปโภคบริโภคอย่างเพียงพอ	ขุดสระน้ำขนาด 5 ไร่	-	-	1,500,000	1,500,000	1,500,000	จำนวนครัวเรือนมีน้ำใช้เพื่อการเกษตรอย่างเพียงพอ	ประชาชนมีน้ำใช้ในการทำการเกษตรและอุปโภคบริโภคอย่างเพียงพอ	เทศบาลอบจ.จังหวัดกรมชลประทาน

ที่	โครงการ	วัตถุประสงค์	เป้าหมาย	งบประมาณและที่ผ่านมา					ตัวชี้วัด (KPI)	ผลที่คาดว่าจะได้รับ	หน่วยงาน รับผิดชอบ หลัก
				2566	2567	2568	2569	2570			
				(บาท)	(บาท)	(บาท)	(บาท)	(บาท)			
8	โครงการก่อสร้างฝายน้ำล้น(ถนนล้น) หมู่ที่ 2 บ้านเขาหินตั้ง (นายสิงห์ สมัครราช)	เพื่อให้ประชาชนมีน้ำเพื่อทำการเกษตรและอุปโภคบริโภคอย่างเพียงพอ	ก่อสร้างฝายน้ำล้น(ถนนล้น)	-	-	-	-	800,000	จำนวนครัวเรือนมีน้ำใช้เพื่อการเกษตรอย่างเพียงพอ	ประชาชนมีน้ำใช้ในการทำการเกษตรและอุปโภคบริโภคอย่างเพียงพอ	เทศบาลอบจ. จังหวัดกรมชลประทาน
9	โครงการก่อสร้างฝายน้ำล้น(ถนนล้น) บริเวณห้วยพ่อพวย หมู่ที่ 2 บ้านเขาหินตั้ง	เพื่อให้ประชาชนมีน้ำเพื่อทำการเกษตรและอุปโภคบริโภคอย่างเพียงพอ	ก่อสร้างฝายน้ำล้น(ถนนล้น)	-	-	-	-	800,000	จำนวนครัวเรือนมีน้ำใช้เพื่อการเกษตรอย่างเพียงพอ	ประชาชนมีน้ำใช้ในการทำการเกษตรและอุปโภคบริโภคอย่างเพียงพอ	เทศบาลอบจ. จังหวัดกรมชลประทาน
10	โครงการก่อสร้างฝายน้ำล้น(ถนนล้น) หมู่ที่ 2 บ้านเขาหินตั้ง (ขอยนกระจอกเทศ)	เพื่อให้ประชาชนมีน้ำเพื่อทำการเกษตรและอุปโภคบริโภคอย่างเพียงพอ	ก่อสร้างฝายน้ำล้น(ถนนล้น)	-	-	800,000	-	-	จำนวนครัวเรือนมีน้ำใช้เพื่อการเกษตรอย่างเพียงพอ	ประชาชนมีน้ำใช้ในการทำการเกษตรและอุปโภคบริโภคอย่างเพียงพอ	เทศบาลอบจ. จังหวัดกรมชลประทาน
11	โครงการขุดลอกลำห้วยพวย หมู่ที่ 2	เพื่อให้ประชาชนมีน้ำเพื่อทำการเกษตรและอุปโภคบริโภคอย่างเพียงพอ	ขุดลอกลำห้วยพวย	-	-	-	-	1,000,000	จำนวนครัวเรือนมีน้ำใช้เพื่อการเกษตรอย่างเพียงพอ	ประชาชนมีน้ำใช้ในการทำการเกษตรและอุปโภคบริโภคอย่างเพียงพอ	เทศบาลอบจ. จังหวัดกรมชลประทาน
12	โครงการขุดสระสาธารณะ หมู่ที่ 2	เพื่อให้ประชาชนมีน้ำเพื่อทำการเกษตรและอุปโภคบริโภคอย่างเพียงพอ	ขุดสระสาธารณะ - บริเวณหลังบ้านป่าแดง - บริเวณบ้านลุงนาย- บริเวณสระหุบเขารัง - บริเวณบ้านป่าปรุง- บริเวณนายพรทัศน์ สมัครราช	2,000,000	-	-	-	-	จำนวนครัวเรือนมีน้ำใช้เพื่อการเกษตรอย่างเพียงพอ	ประชาชนมีน้ำใช้ในการทำการเกษตรและอุปโภคบริโภคอย่างเพียงพอ	เทศบาลอบจ. จังหวัดกรมชลประทาน

ที่	โครงการ	วัตถุประสงค์	เป้าหมาย	งบประมาณและที่ผ่านมา					ตัวชี้วัด (KPI)	ผลที่คาดว่าจะได้รับ	หน่วยงาน รับผิดชอบ หลัก
				2566	2567	2568	2569	2570			
				(บาท)	(บาท)	(บาท)	(บาท)	(บาท)			
13	โครงการปรับปรุงซ่อมแซมฝายน้ำล้นภายในตำบลสมเด็จเจริญ	เพื่อให้ประชาชนมีน้ำเพื่อทำการเกษตรและอุปโภคบริโภคอย่างเพียงพอ	ปรับปรุงซ่อมแซมฝายน้ำล้นจำนวน 4 จุด ได้แก่ จุดที่ 1. ซอยไร่ร้อน ม.2 จุดที่ 2.ซอยพุ่มไม้ นว 3.ฝายภูอิงผา 4.ซอยผาแดง จุดละ 905,000 บาท ขนาดกว้าง 6.00 เมตร ยาว 22.00 เมตร สูง 3.00 เมตร	3,620,000	3,620,000	3,620,000	3,620,000	3,620,000	จำนวนครุเรือมีน้ำใช้เพื่อทำการเกษตรอย่างเพียงพอ	ประชาชนมีน้ำใช้ในการทำการเกษตรและอุปโภคบริโภคอย่างเพียงพอ	เทศบาล อบจ. จังหวัด กรม ชลประทาน
14	โครงการขุดสระสาธารณะหมู่ที่ 3	เพื่อให้ประชาชนมีน้ำเพื่อทำการเกษตรและอุปโภคบริโภคอย่างเพียงพอ	ขุดสระ 1.บริเวณสระแม่ห้วยระหว่าง (ข้างเทศบาลคันคลอง) 2.บริเวณสระวัดเขาแหลม 3.บริเวณสระหน้าโบสถ์วัดเขาแหลม 4.บริเวณสระวัดผาแดง 5.บริเวณสระวัดถ้ำเนินมิต	-	-	1,500,000	1,500,000	1,500,000	จำนวนครุเรือมีน้ำใช้เพื่อทำการเกษตรอย่างเพียงพอ	ประชาชนมีน้ำใช้ในการทำการเกษตรและอุปโภคบริโภคอย่างเพียงพอ	เทศบาล อบจ. จังหวัด กรม
15	โครงการก่อสร้างฝายน้ำล้นบริเวณบ้านนายชัย บุญตา หมู่ที่ 3	เพื่อให้ประชาชนมีน้ำเพื่อทำการเกษตรและอุปโภคบริโภคอย่างเพียงพอ	ก่อสร้างฝายน้ำล้นบริเวณบ้านนายชัย บุญตา	-	-	-	-	800,000	จำนวนครุเรือมีน้ำใช้เพื่อทำการเกษตรอย่างเพียงพอ	ประชาชนมีน้ำใช้ในการทำการเกษตรและอุปโภคบริโภคอย่างเพียงพอ	เทศบาล อบจ. จังหวัด กรม ชลประทาน
16	โครงการก่อสร้างฝาย มข 2527 บริเวณห้วยแม่ระวางและ บ้านพวยวาย และบ้านเขารก หมู่ที่ 3	เพื่อให้ประชาชนมีน้ำเพื่อทำการเกษตรและอุปโภคบริโภคอย่างเพียงพอ	ก่อสร้างฝาย มข 2527	500,000	-	-	-	-	จำนวนครุเรือมีน้ำใช้เพื่อทำการเกษตรอย่างเพียงพอ	ประชาชนมีน้ำใช้ในการทำการเกษตรและอุปโภคบริโภคอย่างเพียงพอ	เทศบาล อบจ. จังหวัด กรม ชลประทาน

ที่	โครงการ	วัตถุประสงค์	เป้าหมาย	งบประมาณและที่ผ่านมา					ตัวชี้วัด (KPI)	ผลที่คาดว่าจะได้รับ	หน่วยงาน รับผิดชอบ หลัก
				2566	2567	2568	2569	2570			
				(บาท)	(บาท)	(บาท)	(บาท)	(บาท)			
17	โครงการขุดลอกอ่างพวยวาย (ถนนน้ำ ล้น) หมู่ที่ 3	เพื่อให้ประชาชนมีน้ำเพื่อ ทำการเกษตรและอุปโภค บริโภคอย่างเพียงพอ	ขุดลอกอ่างพวยวาย หมู่ที่ 3	-	-	-	-	1,500,000	จำนวน ครัวเรือนมีน้ำ ใช้เพื่อ การเกษตร	ประชาชนมีน้ำใช้ใน การทำเกษตรและ อุปโภคบริโภคอย่าง เพียงพอ	เทศบาล อบจ. จังหวัด
18	โครงการขุดลอกอ่างตาแป หมู่ที่ 3	เพื่อให้ประชาชนมีน้ำเพื่อ ทำการเกษตรและอุปโภค บริโภคอย่างเพียงพอ	ขุดลอกอ่างตาแป หมู่ที่ 3	-	-	-	800,000	-	จำนวน ครัวเรือนมีน้ำ ใช้เพื่อ การเกษตร	ประชาชนมีน้ำใช้ใน การทำเกษตรและ อุปโภคบริโภคอย่าง เพียงพอ	เทศบาล อบจ. จังหวัด
19	โครงการขุดสระบริเวณนางจำเนียร โต ไร่ หมู่ที่ 4	เพื่อให้ประชาชนมีน้ำเพื่อ ทำการเกษตรและอุปโภค บริโภคอย่างเพียงพอ	ขุดสระเพื่อการเกษตร ขนาด 4 ไร่	120,000	120,000	-	120,000	-	จำนวน ครัวเรือนมีน้ำ ใช้เพื่อ การเกษตร	ประชาชนมีน้ำใช้ใน การทำเกษตรและ อุปโภคบริโภคอย่าง เพียงพอ	เทศบาล อบจ. จังหวัด กรม
20	โครงการขุดสระเพื่อการเกษตรภายใน หมู่บ้าน	เพื่อให้ประชาชนมีน้ำเพื่อ ทำการเกษตรและอุปโภค บริโภคอย่างเพียงพอ	ขุดสระเพื่อการเกษตรการเกษตร ภายในหมู่บ้าน	-	150,000	-	200,000	-	จำนวน ครัวเรือนมีน้ำ ใช้เพื่อ การเกษตร อย่างเพียงพอ	ประชาชนมีน้ำใช้ใน การทำเกษตรและ อุปโภคบริโภคอย่าง เพียงพอ	เทศบาล อบจ. จังหวัด กรม ชลประทาน
21	โครงการก่อสร้างฝายน้ำล้น บริเวณ ซอยสามัคคีพัฒนา หมู่ที่ 4	เพื่อให้ประชาชนมีน้ำเพื่อ ทำการเกษตรและอุปโภค บริโภคอย่างเพียงพอ	ก่อสร้างฝายน้ำล้น ขนาด \varnothing 4 เมตร ยาว 1,200 เมตร	800,000	800,000	800,000	-	-	จำนวน ครัวเรือนมีน้ำ ใช้เพื่อ การเกษตร อย่างเพียงพอ	ประชาชนมีน้ำใช้ใน การทำเกษตรและ อุปโภคบริโภคอย่าง เพียงพอ	เทศบาล อบจ. จังหวัด กรม ชลประทาน

ที่	โครงการ	วัตถุประสงค์	เป้าหมาย	งบประมาณและที่ผ่านมา					ตัวชี้วัด (KPI)	ผลที่คาดว่าจะได้รับ	หน่วยงาน รับผิดชอบหลัก
				2566	2567	2568	2569	2570			
				(บาท)	(บาท)	(บาท)	(บาท)	(บาท)			
22	โครงการก่อสร้างฝายกักเก็บน้ำบริเวณบ้านนายชาญ ทองศรี หมู่ที่ 5	เพื่อให้ประชาชนมีน้ำเพื่อทำการเกษตรและอุปโภคบริโภคอย่างเพียงพอ	ก่อสร้างฝายกักเก็บน้ำ	800,000	-	800,000	-	-	จำนวนครัวเรือนมีน้ำใช้เพื่อการเกษตรอย่างเพียงพอ	ประชาชนมีน้ำใช้ในการทำการเกษตรและอุปโภคบริโภคอย่างเพียงพอ	เทศบาลอบจ.จังหวัดกรม
23	โครงการขุดลอกเพื่อการเกษตรภายในหมู่บ้าน หมู่ที่ 5 บ้านบารมี	เพื่อให้ประชาชนมีน้ำเพื่อทำการเกษตรและอุปโภคบริโภคอย่างเพียงพอ	ขุดลอกสระเก็บน้ำ	-	120,000	120,000	-	-	จำนวนครัวเรือนมีน้ำใช้เพื่อการเกษตรอย่างเพียงพอ	ประชาชนมีน้ำใช้ในการทำการเกษตรและอุปโภคบริโภคอย่างเพียงพอ	เทศบาลอบจ.จังหวัดกรมชลประทาน
24	โครงการก่อสร้างถนนน้ำล้น หมู่ที่ 6 บ้านสมเด็จพระเจริญ (บริเวณบ้านนายละออง แพงหนู)	เพื่อให้ประชาชนมีน้ำเพื่อทำการเกษตรและอุปโภคบริโภคอย่างเพียงพอ	ก่อสร้างถนนน้ำล้น	800,000	800,000	800,000	800,000	-	จำนวนครัวเรือนมีน้ำใช้เพื่อการเกษตรอย่างเพียงพอ	ประชาชนมีน้ำใช้ในการทำการเกษตรและอุปโภคบริโภคอย่างเพียงพอ	เทศบาลอบจ.จังหวัดกรมชลประทาน
25	โครงการขุดลอกสระหลวงกลางหมู่บ้าน	เพื่อให้ประชาชนมีน้ำเพื่อทำการเกษตรและอุปโภคบริโภคอย่างเพียงพอ	ขุดลอกสระหลวงกลางหมู่บ้าน หมู่ที่ 6	-	-	200,000	-	-	จำนวนครัวเรือนมีน้ำใช้เพื่อการเกษตรอย่างเพียงพอ	ประชาชนมีน้ำใช้ในการทำการเกษตรและอุปโภคบริโภคอย่างเพียงพอ	เทศบาลอบจ.จังหวัดกรมชลประทาน
26	โครงการเจาะบ่อบาดาลเพื่อการเกษตรบริเวณบ้านนางสังดี ชีพนุรัตน์ หมู่ที่ 6	เพื่อให้ประชาชนมีน้ำเพื่อทำการเกษตรและอุปโภคบริโภคอย่างเพียงพอ	เจาะบ่อบาดาลเพื่อการเกษตร จำนวน 2 จุด	-	-	-	-	250,000	จำนวนครัวเรือนมีน้ำใช้เพื่อการเกษตรอย่างเพียงพอ	ประชาชนมีน้ำใช้ในการทำการเกษตรและอุปโภคบริโภคอย่างเพียงพอ	เทศบาลอบจ.จังหวัดกรมชลประทาน

ที่	โครงการ	วัตถุประสงค์	เป้าหมาย	งบประมาณและที่ผ่านมา					ตัวชี้วัด (KPI)	ผลที่คาดว่าจะได้รับ	หน่วยงาน รับผิดชอบหลัก
				2566	2567	2568	2569	2570			
				(บาท)	(บาท)	(บาท)	(บาท)	(บาท)			
27	โครงการขุดลอกสระเก็บน้ำเดิม หมู่ที่ 7	เพื่อให้ประชาชนมีน้ำเพื่อทำการเกษตรและอุปโภคบริโภคอย่างเพียงพอ	ขุดลอกสระเก็บน้ำ	800,000	800,000	-	-	800,000	จำนวนครัวเรือนมีน้ำใช้เพื่อการเกษตรอย่างเพียงพอ	ประชาชนมีน้ำใช้ในการทำการเกษตรและอุปโภคบริโภคอย่างเพียงพอ	เทศบาลอบจ.จังหวัดกรมชลประทาน
28	โครงการขุดสระ หมู่ที่ 7 บ้านห้วยองคต (บริเวณบ้านป่าสงวน)	เพื่อให้ประชาชนมีน้ำเพื่อทำการเกษตรและอุปโภคบริโภคอย่างเพียงพอ	ขุดสระขนาด 4 ไร่	1,000,000	1,000,000	-	-	-	จำนวนครัวเรือนมีน้ำใช้เพื่อการเกษตรอย่างเพียงพอ	ประชาชนมีน้ำใช้ในการทำการเกษตรและอุปโภคบริโภคอย่างเพียงพอ	เทศบาลอบจ.จังหวัดกรมชลประทาน
29	โครงการขุดสระ 4 ไร่ หน้าบ้านน้ำเอน หมู่ที่ 7 บ้านห้วยองคต	เพื่อให้ประชาชนมีน้ำเพื่อทำการเกษตรและอุปโภคบริโภคอย่างเพียงพอ	ขุดสระ 4 ไร่	800,000	-	-	-	-	จำนวนครัวเรือนมีน้ำใช้เพื่อการเกษตรอย่างเพียงพอ	ประชาชนมีน้ำใช้ในการทำการเกษตรและอุปโภคบริโภคอย่างเพียงพอ	เทศบาลอบจ.จังหวัดกรมชลประทาน
30	โครงการก่อสร้างฝาย หมู่ที่ 7 บ้านห้วยองคต (บริเวณหลังบ้านนายสมนึก)	เพื่อให้ประชาชนมีน้ำเพื่อทำการเกษตรและอุปโภคบริโภคอย่างเพียงพอ	ก่อสร้างฝาย	-	1,200,000	-	-	-	จำนวนครัวเรือนมีน้ำใช้เพื่อการเกษตรอย่างเพียงพอ	ประชาชนมีน้ำใช้ในการทำการเกษตรและอุปโภคบริโภคอย่างเพียงพอ	เทศบาลอบจ.จังหวัดกรมชลประทาน
31	โครงการขุดสระ 4 ไร่ บริเวณบ้านนางสาววันทนา เขียวน้อย หมู่ที่ 7	เพื่อให้ประชาชนมีน้ำเพื่อทำการเกษตรและอุปโภคบริโภคอย่างเพียงพอ	ขุดสระ 4 ไร่	-	800,000	-	-	-	จำนวนครัวเรือนมีน้ำใช้เพื่อการเกษตรอย่างเพียงพอ	ประชาชนมีน้ำใช้ในการทำการเกษตรและอุปโภคบริโภคอย่างเพียงพอ	เทศบาลอบจ.จังหวัดกรมชลประทาน

ที่	โครงการ	วัตถุประสงค์	เป้าหมาย	งบประมาณและที่ผ่านมา					ตัวชี้วัด (KPI)	ผลที่คาดว่าจะได้รับ	หน่วยงาน รับผิดชอบ หลัก
				2566	2567	2568	2569	2570			
				(บาท)	(บาท)	(บาท)	(บาท)	(บาท)			
32	โครงการก่อสร้างฝายน้ำล้น (ถนนน้ำล้น) ลำห้วยแม่ตะกิง หมู่ที่ 2 บ้านเขาหินตั้ง ตำบลสมเด็จเจริญ ฝายน้ำล้น (ถนนน้ำล้น) เทศบาลตำบลสมเด็จเจริญ อำเภอหนองปรือ จังหวัดกาญจนบุรี	เพื่อให้ประชาชนมีน้ำเพื่อทำการเกษตรและอุปโภคบริโภคอย่างเพียงพอ	ก่อสร้างฝายน้ำล้น (ถนนน้ำล้น) กว้าง 6 เมตร ยาว 22 เมตร สูง 3 เมตร ของบ SOLa67	-	992,000	-	-	-	จำนวนครัวเรือนมีน้ำใช้เพื่อทำการเกษตรอย่างเพียงพอ	ประชาชนมีน้ำใช้ในการทำการเกษตรและอุปโภคบริโภคอย่างเพียงพอ	เทศบาลอบจ. จังหวัดกรมชลประทาน
33	โครงการก่อสร้างฝายน้ำล้น (ถนนน้ำล้น) ลำห้วยทุชะนี หมู่ที่ 6 บ้านสมเด็จเจริญ ตำบลสมเด็จเจริญ ฝายน้ำล้น (ถนนน้ำล้น) กว้าง 6 เมตร ยาว 22 เมตร สูง 3 เมตร เทศบาลตำบลสมเด็จเจริญ อำเภอหนองปรือ จังหวัดกาญจนบุรี	เพื่อให้ประชาชนมีน้ำเพื่อทำการเกษตรและอุปโภคบริโภคอย่างเพียงพอ	ก่อสร้างฝายน้ำล้น (ถนนน้ำล้น) กว้าง 6 เมตร ยาว 22 เมตร สูง 3 เมตร ของบ SOLa67	-	999,000	-	-	-	จำนวนครัวเรือนมีน้ำใช้เพื่อทำการเกษตรอย่างเพียงพอ	ประชาชนมีน้ำใช้ในการทำการเกษตรและอุปโภคบริโภคอย่างเพียงพอ	เทศบาลอบจ. จังหวัดกรมชลประทาน
34	โครงการก่อสร้างฝายน้ำล้น (ถนนน้ำล้น) ลำห้วยมะขี้กา หมู่ที่ 6 บ้านสมเด็จเจริญ ตำบลสมเด็จเจริญ ฝายน้ำล้น (ถนนน้ำล้น) กว้าง 6 เมตร ยาว 22 เมตร สูง 3 เมตร เทศบาลตำบลสมเด็จเจริญ อำเภอหนองปรือ จังหวัดกาญจนบุรี	เพื่อให้ประชาชนมีน้ำเพื่อทำการเกษตรและอุปโภคบริโภคอย่างเพียงพอ	ก่อสร้างฝายน้ำล้น (ถนนน้ำล้น) กว้าง 6 เมตร ยาว 22 เมตร สูง 3 เมตร ของบ SOLa67	-	954,000	-	-	-	จำนวนครัวเรือนมีน้ำใช้เพื่อทำการเกษตรอย่างเพียงพอ	ประชาชนมีน้ำใช้ในการทำการเกษตรและอุปโภคบริโภคอย่างเพียงพอ	เทศบาลอบจ. จังหวัดกรมชลประทาน
รวม	34 โครงการ			49,340,000	50,455,000	8,740,000	10,540,000	50,070,000			

รายละเอียดโครงการพัฒนา
 แผนพัฒนาท้องถิ่น (พ.ศ.2566-2570) แก้ไข ฉบับที่ 1/2566
 เทศบาลตำบลสมเด็จพระเจษฎาฯ อำเภอหนองปรือ จังหวัดกาญจนบุรี

ก.ยุทธศาสตร์ชาติ 20 ปี ยุทธศาสตร์ที่ 1 ยุทธศาสตร์ด้านการสร้างความสามารถในการแข่งขัน

ข.แผนพัฒนาเศรษฐกิจและสังคมแห่งชาติ ฉบับที่ 13 หมายความว่า หมายความว่า 5 ไทยเป็นประตูการค้าการลงทุนและยุทธศาสตร์ทางโลจิสติกส์ที่สำคัญของภูมิภาค

ค.Sustainable Development Goals:SDGs เป้าหมายที่ 9 /เป้าประสงค์ 1 พัฒนาโครงสร้างพื้นฐานที่มีคุณภาพ เชื่อถือได้ ยั่งยืนและมีความทนทาน ซึ่งรวมถึงโครงสร้างพื้นฐานของภูมิภาคและที่ข้ามเขตแดน เพื่อสนับสนุนการพัฒนาทางเศรษฐกิจและความเป็นอยู่ที่ดีของมนุษย์ โดยมุ่งเป้าไปที่การเข้าถึงได้ในราคาที่จ่ายได้และเท่าเทียมสำหรับทุกคน

ง.ยุทธศาสตร์จังหวัด ยุทธศาสตร์ที่ 3 การพัฒนาระบบเกษตรกรรมอย่างครบวงจร

จ.ยุทธศาสตร์การพัฒนาขององค์กรปกครองส่วนท้องถิ่นในเขตจังหวัด ยุทธศาสตร์ที่ 2 ยุทธศาสตร์การพัฒนาด้านโครงสร้างพื้นฐาน

3.ยุทธศาสตร์การพัฒนาการสาธารณสุขและเสริมสร้างสุขภาพ

3.1 กลยุทธ์ ป้องกันโรค และควบคุมโรคต่างๆ ที่สามารถป้องกันได้และสามารถดำเนินการได้อย่างรวดเร็ว ควบคุมสถานการณ์ของโรคได้เบื้องต้น

3. แผนงานเคหะและชุมชน

ที่	โครงการ	วัตถุประสงค์	เป้าหมาย	งบประมาณและที่ผ่านมา					ตัวชี้วัด (KPI)	ผลที่คาดว่าจะได้รับ	หน่วยงานรับผิดชอบหลัก
				2566	2567	2568	2569	2570			
				(บาท)	(บาท)	(บาท)	(บาท)	(บาท)			
1	โครงการก่อสร้างบ่อกลบขยะ	เพื่อเป็นการกำจัดขยะอย่างถูกวิธี	บ่อกลบขยะ ขนาด 1 งาน	90,000	90,000	-	-	-	จำนวนขยะในพื้นที่ลดลง	กำจัดขยะอย่างถูกวิธี	สำนักปลัดเทศบาล กองช่าง
2	โครงการปรับแต่งบ่อขยะภายในตำบลสมเด็จพระเจษฎาฯ	เพื่อเป็นการกำจัดขยะอย่างถูกวิธี	ปรับแต่งบ่อขยะให้ได้มาตรฐานและถูกสุขลักษณะ	-	150,000	-	-	-	จำนวนขยะในพื้นที่ลดลง	กำจัดขยะอย่างถูกวิธี	สำนักปลัดเทศบาล กองช่าง
3	โครงการก่อสร้างเตาเผาขยะไร้มลพิษ หมู่ที่ 4 ,หมู่ที่ 5,หมู่ที่ 6	เพื่อเป็นการกำจัดขยะอย่างถูกวิธี	ก่อสร้างเตาเผาขยะไร้มลพิษ หมู่ที่ 4 ,หมู่ที่ 5,หมู่ที่ 6	-	9,000,000	-	-	-	จำนวนขยะในพื้นที่ลดลง	กำจัดขยะอย่างถูกวิธี	สำนักปลัดเทศบาล กองช่าง

ที่	โครงการ	วัตถุประสงค์	เป้าหมาย	งบประมาณและที่ผ่านมา					ตัวชี้วัด (KPI)	ผลที่คาดว่าจะได้รับ	หน่วยงาน รับผิดชอบ หลัก
				2566	2567	2568	2569	2570			
				(บาท)	(บาท)	(บาท)	(บาท)	(บาท)			
4	โครงการชุมชนต้นแบบคัดแยกขยะ	เพื่อส่งเสริมความรู้ความเข้าใจในการคัดแยกขยะและรณรงค์ ประชาสัมพันธ์ เป็นการกำจัดขยะอย่างถูกวิธี และชุมชนต้นแบบการคัดแยกขยะ	ในเขตเทศบาลตำบลสมเด็จเจริญ	5,000	5,000	5,000	5,000	5,000	จำนวนประชาชนที่เข้าร่วมกิจกรรม	ปริมาณขยะลดน้อยลง	สำนัก ปลัดเทศบาล กองช่าง
5	โครงการขับเคลื่อนกิจกรรมอาสาสมัครท้องถิ่นรักโลก (อถล.)	เพื่อส่งเสริมและสนับสนุน อถล. ทำหน้าที่การจัดการสิ่งปฏิกูลและมูลฝอย	ในเขตเทศบาลตำบลสมเด็จเจริญ	5,000	5,000	5,000	5,000	5,000	จำนวนอถล. ที่เข้าร่วมกิจกรรม	ตำบลสมเด็จเจริญ สะอาด ไร้ขยะและมีทรัพยากรธรรมชาติที่สมบูรณ์	สำนัก ปลัดเทศบาล กองช่าง
6	โครงการลดใช้ถุงพลาสติกและกล่องโฟม	เพื่อส่งเสริมและสนับสนุนให้ประชาชนลดใช้ถุงพลาสติกและกล่องโฟม	อบรมให้ความรู้และประชาสัมพันธ์	-	5,000	5,000	-	-	ประชาชนลดการใช้ถุงพลาสติกและกล่องโฟม	ปริมาณขยะลดน้อยลง	สำนัก ปลัดเทศบาล กองช่าง
7	โครงการบริหารจัดการขยะตำบลสมเด็จเจริญ	เพื่อให้การดำเนินการบริหารจัดการขยะมูลฝอยชุมชนมีประสิทธิภาพยิ่งขึ้น	การดำเนินงานด้านการจัดการขยะมูลฝอยภายในตำบลสมเด็จเจริญ	10,000	10,000	20,000	20,000	20,000	การจำกัดขยะมีประสิทธิผลมากยิ่งขึ้น	ปริมาณขยะลดน้อยลง	สำนัก ปลัดเทศบาล กองช่าง
8	โครงการส่งเสริมความรู้การคัดแยกขยะโดยใช้หลัก 3Rs ประชาชนรัฐ	เพื่อส่งเสริมความรู้การคัดแยกขยะโดยใช้หลัก 3Rs ประชาชนรัฐ	ในเขตเทศบาลตำบลสมเด็จเจริญ	5,000	5,000	5,000	5,000	5,000	ร้อยละ 80 ของประชาชนที่เข้าร่วมกิจกรรม	ปริมาณขยะลดน้อยลง	สำนัก ปลัดเทศบาล กองช่าง
รวม	8 โครงการ	-	-	115,000	9,270,000	40,000	35,000	35,000	-	-	-

รายละเอียดโครงการพัฒนา
แผนพัฒนาท้องถิ่น (พ.ศ.2566-2570) แก๊ไข ฉบับที่ 1/2566
เทศบาลตำบลสมเด็จพระเจริญ อำเภอนองปรีอ จังหวัดกาญจนบุรี

ก.ยุทธศาสตร์ชาติ 20 ปี ยุทธศาสตร์ที่ 1 ด้านการพัฒนาและเสริมสร้างทรัพยากรมนุษย์

ข.แผนพัฒนาเศรษฐกิจและสังคมแห่งชาติ ฉบับที่ 13 หมวดหมายที่ 12 ไทยมีกำลังคนสมรรถนะสูง มุ่งเรียนรู้อย่างต่อเนื่องคอบใจภัยการพัฒนาแห่งอนาคต

ค.Sustainable Development Goals:SDGs เป้าหมายที่ - /เป้าประสงค์ -

ง.ยุทธศาสตร์จังหวัด ยุทธศาสตร์ที่ 1 การพัฒนาคุณภาพชีวิตประชาชนในทุกมิติ

จ.ยุทธศาสตร์การพัฒนาขององค์กรปกครองส่วนท้องถิ่นในเขตจังหวัด ยุทธศาสตร์ที่ 5 ด้านศาสนา ศิลปะ และวัฒนธรรม

3.ยุทธศาสตร์การพัฒนาการสาธารณสุขและเสริมสร้างสุขภาพ

3.2 กลยุทธ์ ป้องกันและแก้ไขปัญหการเสพ การผลิต การจำหน่ายยาเสพติดในทุกระดับ

3.2 แผนงานการศาสนาวัฒนธรรมและนันทนาการ

ที่	โครงการ	วัตถุประสงค์	เป้าหมาย	งบประมาณและที่ผ่านมา					ตัวชี้วัด (KPI)	ผลที่คาดว่าจะได้รับ	หน่วยงานรับผิดชอบหลัก
				2566	2567	2568	2569	2570			
				(บาท)	(บาท)	(บาท)	(บาท)	(บาท)			
1	จัดซื้อวัสดุอุปกรณ์กีฬาประจำหมู่บ้าน	เพื่อจัดซื้อวัสดุอุปกรณ์กีฬาให้แก่หมู่บ้านภายในตำบล	วัสดุและอุปกรณ์กีฬาประจำหมู่บ้านภายในตำบลสมเด็จพระเจริญ	60,000	60,000	10,000	10,000	10,000	จำนวนประชาชนมีสุขภาพที่ดี	ประชาชนตำบลสมเด็จพระเจริญมีวัสดุอุปกรณ์กีฬาไว้สำหรับการออกกำลังกายและเล่นกีฬา	สำนักปลัดเทศบาล
2	โครงการแข่งขันกีฬาต้านยาเสพติด "สมเด็จพระเจริญคัพ"	เพื่อเสริมสร้างสุขภาพของประชาชนและห่างไกลจากยาเสพติด	การแข่งขันกีฬาต้านยาเสพติด	90,000	90,000	50,000	50,000	50,000	จำนวนประชาชนมีสุขภาพที่ดี	ประชาชนมีสุขภาพที่ดี	สำนักปลัดเทศบาล
3	โครงการแข่งขันกีฬาศูนย์พัฒนาเด็กเล็ก	เพื่อเสริมสร้างสุขภาพของเด็กเล็กและส่งเสริมพัฒนาการทางด้านร่างกาย	การแข่งขันกีฬาศูนย์พัฒนาเด็กเล็ก	30,000	30,000	10,000	10,000	10,000	จำนวนเด็กนักเรียนศูนย์พัฒนาเด็กเล็กมีสุขภาพที่ดี	เด็กมีสุขภาพร่างกายแข็งแรงและมีพัฒนาการสมวัย	สำนักปลัดเทศบาล

ที่	โครงการ	วัตถุประสงค์	เป้าหมาย	งบประมาณและที่ผ่านมา					ตัวชี้วัด (KPI)	ผลที่คาดว่าจะได้รับ	หน่วยงาน รับผิดชอบหลัก
				2566	2567	2568	2569	2570			
				(บาท)	(บาท)	(บาท)	(บาท)	(บาท)			
4	โครงการก่อสร้างศูนย์กีฬาออกกำลัง บริเวณสนามกีฬาประจำตำบล	เพื่อเสริมสร้างสุขภาพให้กับประชาชนภายในตำบลสมเด็จเจริญ	ก่อสร้างศูนย์กีฬาออกกำลัง หนุมที่ 1	-	500,000	-	-	-	จำนวนประชาชนได้รับการออกกำลังกายจากศูนย์กีฬา	ประชาชนมีสุขภาพที่ดี	สำนักปลัดเทศบาล
5	โครงการก่อสร้างลานกีฬา อเนกประสงค์ระดับชุมชน - ตำบล	เพื่อเสริมสร้างสุขภาพให้กับประชาชนภายในตำบลสมเด็จเจริญ	ก่อสร้างลานกีฬา หนุมที่ 5	2,644,200	-	-	-	-	จำนวนประชาชนได้ใช้ลานกีฬา	ประชาชนมีสุขภาพที่ดี	สำนักปลัดเทศบาล
6	โครงการส่งเสริมสุขภาพ	เพื่อเสริมสร้างสุขภาพให้กับประชาชนภายในตำบลสมเด็จเจริญได้มีความรู้เกี่ยวกับสุขภาพ	ประชาชนในเขตตำบลสมเด็จเจริญ	-	-	-	5,000	-	จำนวนประชาชนดูแลสุขภาพมากขึ้น	ประชาชนมีสุขภาพที่ดี	สำนักปลัดเทศบาล
7	โครงการขอรับเงินอุดหนุนการจัดการแข่งขันกีฬาแห่งชาติครั้งที่ 48 "กาญจนบุรีเกมส์"และการแข่งขันกีฬาคนพิการแห่งชาติครั้งที่ 38 "กาญจนบุรีเกมส์"ประจำปีงบประมาณ พ.ศ. ๒๕๖๖	เพื่อสนับสนุนการดำเนินการจัดการแข่งขันกีฬาแห่งชาติครั้งที่ 48 "กาญจนบุรีเกมส์"และการแข่งขันกีฬาคนพิการแห่งชาติครั้งที่ 38 "กาญจนบุรีเกมส์"	อุดหนุนงบประมาณ	350,000	-	-	-	-	จำนวนประชาชนที่เข้าร่วมกิจกรรม	ประชาชนมีสุขภาพที่ดี	สำนักปลัดเทศบาล
รวม	7 โครงการ	-	-	3,174,200	680,000	70,000	75,000	70,000	-	-	-

รายละเอียดโครงการพัฒนา
แผนพัฒนาท้องถิ่น (พ.ศ.2566-2570) แก้มือ ฉบับที่ 1/2566
เทศบาลตำบลสมเด็จพระเจริญ อำเภอนองปรีอ จังหวัดกาญจนบุรี

ก.ยุทธศาสตร์ชาติ 20 ปี ยุทธศาสตร์ที่ 1 ด้านการพัฒนาและเสริมสร้างทรัพยากรมนุษย์

ข.แผนพัฒนาเศรษฐกิจและสังคมแห่งชาติ ฉบับที่ 13 หมายความว่าที่ 4 ไทยเป็นศูนย์กลางทางการแพทย์และสุขภาพมูลค่าสูง

ค.Sustainable Development Goals:SDGs เป้าหมายที่ 3 /เป้าประสงค์ 13 เสริมขีดความสามารถสำหรับทุกประเทศ โดยเฉพาะอย่างยิ่งในประเทศกำลังพัฒนา ในเรื่องการจัดตั้งเตียงนอน การลดความเสี่ยง

และการบริหารจัดการความเสี่ยงด้านสุขภาพในระดับประเทศและระดับโลก

ง.ยุทธศาสตร์จังหวัด ยุทธศาสตร์ที่ 1 การพัฒนาคุณภาพชีวิตประชาชนในทุกมิติ

จ.ยุทธศาสตร์การพัฒนาขององค์กรปกครองส่วนท้องถิ่นในเขตจังหวัด ยุทธศาสตร์ที่ 3 ด้านสังคม

3. ยุทธศาสตร์การจัดการสาธารณสุขและเสริมสร้างสุขภาพ

3.1 กลยุทธ์ การสนับสนุนงานด้านสาธารณสุขและการจัดสวัสดิการสังคม

1. แผนงานสาธารณสุข

ที่	โครงการ	วัตถุประสงค์	เป้าหมาย	งบประมาณและที่ผ่านมา					ตัวชี้วัด (KPI)	ผลที่คาดว่าจะได้รับ	หน่วยงานรับผิดชอบหลัก
				2566	2567	2568	2569	2570			
				(บาท)	(บาท)	(บาท)	(บาท)	(บาท)			
1	โครงการเฝ้าระวังและป้องกันโรคไข้เลือดออก	เพื่อให้ความรู้ในการป้องกันลดอัตราการป่วยด้วยโรคไข้เลือดออก และกำจัดยุงลาย	อบรมให้ความรู้แก่ประชาชนในเขตเทศบาล	3,000	3,000	3,000	3,000	3,000	จำนวนผู้ป่วยลดลง	ประชาชนมีความรู้เกี่ยวกับการป้องกันและควบคุมโรคไข้เลือดออก	สำนักปลัดเทศบาล
2	โครงการป้องกันและควบคุมโรคมือเท้าปาก	เพื่อป้องกันโรคมือเท้าปาก	อบรมให้ความรู้แก่ประชาชนในเขตเทศบาล	3,000	3,000	3,000	3,000	3,000	จำนวนผู้ป่วยลดลง	ประชาชนมีความรู้เกี่ยวกับการป้องกันและควบคุมโรคมือเท้าปาก	สำนักปลัดเทศบาล
3	โครงการป้องกันและควบคุมโรคหัด	เพื่อให้ความรู้ในการป้องกันลดอัตราการป่วย	อบรมให้ความรู้แก่ประชาชนในเขตเทศบาล	3,000	3,000	3,000	3,000	3,000	จำนวนผู้ป่วยลดลง	ประชาชนมีความรู้เกี่ยวกับการป้องกันและควบคุมโรคหัด	สำนักปลัดเทศบาล

ที่	โครงการ	วัตถุประสงค์	เป้าหมาย	งบประมาณและที่ผ่านมา					ตัวชี้วัด (KPI)	ผลที่คาดว่าจะได้รับ	หน่วยงาน รับผิดชอบ หลัก
				2566	2567	2568	2569	2570			
				(บาท)	(บาท)	(บาท)	(บาท)	(บาท)			
4	โครงการป้องกันและควบคุมโรคโควิด	เพื่อให้ความรู้ในการป้องกัน ลดอัตราการป่วย	อบรมให้ความรู้แก่ประชาชนใน เขตเทศบาล	3,000	3,000	3,000	3,000	3,000	จำนวนผู้ป่วย ลดลง	ประชาชนมีความรู้ เกี่ยวกับการป้องกัน และควบคุมโรคโควิดโรค	สำนักปลัด เทศบาล
5	โครงการเฝ้าระวังและป้องกันโรคตา แดง	เพื่อให้ความรู้เกี่ยวกับ ป้องกัน และลดอัตราการ ป่วยจากโรคตาแดง	อบรมให้ความรู้แก่ประชาชนใน เขตเทศบาล	3,000	3,000	3,000	3,000	3,000	จำนวนผู้ป่วย ลดลง	ประชาชนมีความรู้ เกี่ยวกับการเฝ้าระวัง และป้องกันโรคตาแดง	สำนักปลัด เทศบาล
6	โครงการป้องกันและแก้ไขปัญหาโรค เอชอีซี	เพื่อให้ความรู้เกี่ยวกับ ป้องกัน และลดอัตราการ ป่วยจากโรคเอชอีซี	อบรมให้ความรู้แก่ประชาชนใน เขตเทศบาล	3,000	3,000	3,000	3,000	3,000	จำนวนผู้ป่วย ลดลง	ประชาชนมีความรู้ เกี่ยวกับการเฝ้าระวัง และป้องกันโรคเอชอีซี	สำนักปลัด เทศบาล
7	โครงการลดโรค ลดเสี่ยง หลีกเสี่ยง ใช้หวัดใหญ่	เพื่อให้ความรู้เกี่ยวกับ ป้องกัน และลดอัตราการ ป่วยจากโรคใช้หวัดใหญ่	อบรมให้ความรู้แก่ประชาชนใน เขตเทศบาล	3,000	3,000	3,000	3,000	3,000	จำนวนผู้ป่วย ลดลง	ประชาชนมีความรู้ เกี่ยวกับการป้องกัน ใช้หวัดใหญ่	สำนักปลัด เทศบาล
8	โครงการอุดหนุนสำหรับการ ดำเนินงานตามแนวทางโครงการ พระราชดำริด้านสาธารณสุข	เพื่ออุดหนุนให้ คณะกรรมการหมู่บ้าน จำนวน 7 หมู่บ้าน	ดำเนินงานเกี่ยวกับการส่งเสริม สุขภาพ	140,000	140,000	140,000	140,000	140,000	ร้อยละ 80 ของ ประชากรมี สุขภาพดีขึ้น	ประชากรได้รับการ ดูแลสุขภาพ	สำนักปลัด เทศบาล

ที่	โครงการ	วัตถุประสงค์	เป้าหมาย	งบประมาณและที่ผ่านมา					ตัวชี้วัด (KPI)	ผลที่คาดว่าจะได้รับ	หน่วยงานรับผิดชอบหลัก
				2566	2567	2568	2569	2570			
				(บาท)	(บาท)	(บาท)	(บาท)	(บาท)			
9	โครงการสัตว์ปลอดโรค คนปลอดภัยจากโรคพิษสุนัขบ้าตามพระปณิธาน ศาสตราจารย์ ดร.สมเด็จพะเจ้าโง่นางเธอ เจ้าฟ้าจุฬาภรณวลัยลักษณ์ อัครราชกุมารี กรมพระศรีสวางควัฒน วรขัตติยราชนารี	เพื่อป้องกันและควบคุมโรคพิษสุนัขบ้า	จัดซื้อวัคซีนและอุปกรณ์ในการฉีดสุนัขและแมว	60,000	60,000	65,000	65,000	65,000	ร้อยละ 80 ของประชากรสุนัขและแมวได้รับการฉีด	ประชากรสุนัขและแมวโรคพิษสุนัขบ้า	สำนักปลัดเทศบาล
10	โครงการสำรวจข้อมูลจำนวนสัตว์และชิ้นทะเบียนสัตว์แลตว์ปลอดโรค คนปลอดภัยจากโรคพิษสุนัขบ้าตามพระปณิธานศาสตราจารย์ ดร.สมเด็จพะเจ้าโง่นางเธอ เจ้าฟ้าจุฬาภรณวลัยลักษณ์ อัครราชกุมารี กรมพระศรีสวางควัฒน วรขัตติยราชนารี	เพื่อรับทราบข้อมูลจำนวนสัตว์และการขึ้นทะเบียน	สำรวจข้อมูล ประชากรสุนัขและแมวในตำบลสมเด็จเจริญ	12,000	12,000	12,500	12,600	12,500	ร้อยละ 80 ของจำนวนประชากรสุนัขและแมวได้รับการสำรวจครบ	ผลสำรวจประชากรสุนัขและแมว	สำนักปลัดเทศบาล
11	โครงการป้องกันและลดความเสี่ยงในการแพร่ระบาดของโรคติดต่อเชื้อไวรัสโคโรนา (COVID-19)	เพื่อให้ความรู้ในการป้องกันลดอัตราความเสี่ยงในการแพร่ระบาดของโรคติดต่อ	อบรมให้ความรู้แก่ประชาชนในเขตเทศบาล	3,000	3,000	3,000	3,000	3,000	จำนวนผู้ป่วยลดลง	ประชาชนมีความรู้เกี่ยวกับการป้องกันและควบคุมโรคไข้เลือดออก	สำนักปลัดเทศบาล
รวม	11 โครงการ			236,000	236,000	241,500	241,600	349,500			

รายละเอียดโครงการพัฒนา
 แผนพัฒนาท้องถิ่น (พ.ศ.2566-2570) แก้ไข ฉบับที่ 1/2566
 เทศบาลตำบลสมเด็จพระเจริญ อำเภอนองปรีอ จังหวัดกาญจนบุรี

ก.ยุทธศาสตร์จังหวัดที่ 1 เสริมสร้างสังคมเป็น และสังคมแห่งการเรียนรู้

ข.ยุทธศาสตร์การพัฒนาขององค์กรปกครองส่วนท้องถิ่นในเขตจังหวัด ที่ 3 ยุทธศาสตร์การพัฒนาด้านสังคม

3.ยุทธศาสตร์การพัฒนาการสาธารณสุขและเสริมสร้างสุขภาพ

3.4 แผนงานงบกลาง

ที่	โครงการ	วัตถุประสงค์	เป้าหมาย	งบประมาณและที่ผ่านมา					ตัวชี้วัด (KPI)	ผลที่คาดว่าจะได้รับ	หน่วยงาน รับผิดชอบหลัก
				2566	2567	2568	2569	2570			
				(บาท)	(บาท)	(บาท)	(บาท)	(บาท)			
1	โครงการระบบหลักประกันสุขภาพระดับท้องถิ่น(สปสช.)	เพื่อสมทบงบประมาณให้กองทุนหลักประกันสุขภาพ	กองทุนหลักประกันสุขภาพเทศบาลตำบลสมเด็จพระเจริญ ไม่น้อยกว่าร้อยละ 50	150,000	150,000	150,000	150,000	150,000	จำนวนโครงการของกองทุนหลักประกันสุขภาพ	ประชากรได้รับการดูแลสุขภาพจากกองทุนหลักประกันสุขภาพ	สำนักปลัดเทศบาล
รวม	1 โครงการ	-	-	150,000	150,000	150,000	150,000	150,000	-	-	-

รายละเอียดโครงการพัฒนา
แผนพัฒนาท้องถิ่น (พ.ศ.2566-2570) แก่ไข ฉบับที่ 1/2566
เทศบาลตำบลสมเด็จพระเจริญ อำเภอนองปรีอ จังหวัดกาญจนบุรี

ก.ยุทธศาสตร์ชาติ 20 ปี ยุทธศาสตร์ที่ 3 ด้านการพัฒนาและเสริมสร้างศักยภาพทรัพยากรมนุษย์

ข.แผนพัฒนาเศรษฐกิจและสังคมแห่งชาติ ฉบับที่ 13 หมายความว่า 12 ไทยมีกำลังคนสมรรถนะสูง มุ่งเรียนรู้อย่างต่อเนื่องคอบใจการพัฒนาแห่งอนาคต

ค.Sustainable Development Goals:SDGs เป้าหมายที่ 4 /เป้าประสงค์ 1 สร้างหลักประกันว่าเด็กชายและเด็กหญิงทุกคนสำเร็จการศึกษาระดับประถมศึกษาและมัธยมศึกษาที่มีคุณภาพ เท่าเทียม

และไม่มีค่าใช้จ่าย นำไปสู่ผลลัพธ์ทางการเรียนที่มีประสิทธิผล ภายในปี 2573

ง.ยุทธศาสตร์จังหวัด ยุทธศาสตร์ที่ 1 การพัฒนาคุณภาพชีวิตประชาชนในทุกมิติ

จ.ยุทธศาสตร์การพัฒนาขององค์กรปกครองส่วนท้องถิ่นในเขตจังหวัด ยุทธศาสตร์ที่ 3 ยุทธศาสตร์ด้านสังคม

4.ยุทธศาสตร์การพัฒนาการศึกษาและส่งเสริมวัฒนธรรมขนบธรรมเนียมประเพณี

4.1 กลยุทธ์ พัฒนาฟื้นฟูและส่งเสริมกิจกรรมด้านศาสนา ศิลปวัฒนธรรมและประเพณีของชุมชนท้องถิ่น โดยการอนุรักษ์สืบสานต่อและเชื่อมโยงสู่กิจกรรมการท่องเที่ยว

4. แผนงานการศึกษา

ที่	โครงการ	วัตถุประสงค์	เป้าหมาย	งบประมาณและที่ผ่านมา					ตัวชี้วัด (KPI)	ผลที่คาดว่าจะได้รับ	หน่วยงานรับผิดชอบหลัก
				2566	2567	2568	2569	2570			
				(บาท)	(บาท)	(บาท)	(บาท)	(บาท)			
1	โครงการส่งเสริมการเรียนรู้เด็กปฐมวัยท้องถิ่นไทย ผ่านการเล่น	เพื่อเสริมสร้างพัฒนาการให้กับเด็กนักเรียน	ก่อสร้างสนามเด็กเล่นสร้างปัญญา จำนวน 2 ศูนย์ 1.ศพด.บ้านเขานินตัง 2.ศพด.บ้านบารมี	400,000	-	-	-	-	ร้อยละ80ของเด็กและผู้ปกครองมีความพึงพอใจ	เด็กมีสนามเด็กเล่นที่ได้มาตรฐาน	สำนักปลัดเทศบาล
2	โครงการก่อสร้างโรงอาหารศูนย์พัฒนาเด็กเล็ก	เพื่อให้เด็กมีโรงอาหารที่สะอาดและถูกสุขลักษณะ	ก่อสร้างโรงอาหารศูนย์พัฒนาเด็กเล็ก จำนวน 3 ศูนย์ 1. ศพด.บ้านหนองผักแว่น 2. ศพด.บ้านเขานินตัง 3.ศพด.บ้านบารมี	-	1,000,000	-	-	-	เด็กนักเรียนมีโรงอาหารที่เพียงพอ	เด็กมีโรงอาหารที่ได้มาตรฐาน	สำนักปลัดเทศบาลฯ
3	โครงการปรับปรุงสนามหญ้าศูนย์พัฒนาเด็กเล็กบ้านเขานินตัง หมู่ที่ 2	เพื่อปรับปรุงภูมิทัศน์ของศูนย์พัฒนาเด็กเล็กเพื่อเป็นที่เล่นสำหรับเด็ก	ปรับปรุงภูมิทัศน์ศูนย์พัฒนาเด็กเล็ก	-	200,000	-	-	-	จำนวนเด็กมีที่เล่นเพียงพอ	มีสนามเด็กเล่นและศูนย์พัฒนาเด็กเล็กมีภูมิทัศน์ที่สวยงาม	สำนักปลัดเทศบาลฯ

ที่	โครงการ	วัตถุประสงค์	เป้าหมาย	งบประมาณและที่ผ่านมา					ตัวชี้วัด (KPI)	ผลที่คาดว่าจะได้รับ	หน่วยงาน รับผิดชอบหลัก
				2566	2567	2568	2569	2570			
				(บาท)	(บาท)	(บาท)	(บาท)	(บาท)			
4	โครงการเปลี่ยนสุขภัณฑ์ห้องน้ำ (โถปัสสาวะเด็ก) หมู่ที่ 5	เพื่อรองรับเด็กนักเรียนศูนย์พัฒนาเด็กเล็ก	เปลี่ยนสุขภัณฑ์ห้องน้ำ (โถปัสสาวะเด็ก)	-	50,000	-	-	-	ร้อยละ 80 ของครูและนักเรียนได้รับความพึงพอใจ	เด็กได้รับสุขภัณฑ์ห้องน้ำที่ได้มาตรฐาน	สำนักปลัดเทศบาลฯ ศพด.
5	โครงการวันเด็กแห่งชาติ	เพื่อส่งเสริมการจัดกิจกรรมวันเด็กของสถานศึกษาและศูนย์พัฒนาเด็กเล็ก	จัดกิจกรรมวันเด็กแห่งชาติ	35,000	35,000	35,000	35,000	35,000	จำนวนกิจกรรมวันเด็กแห่งชาติ	เด็กได้เข้าร่วมกิจกรรมวันเด็กแห่งชาติ	สำนักปลัดเทศบาลฯ
6	โครงการเสริมสร้างการเรียนรู้ในห้องเรียน	เพื่อให้เด็กนักเรียนได้มีโอกาสศึกษาหาความรู้จากแหล่งเรียนรู้ภายนอกห้องเรียน	กิจกรรมเสริมสร้างการเรียนรู้นอกห้องเรียน	-	50,000	-	-	-	ร้อยละ 80 เด็กเล็กมีประสบการณ์เกี่ยวกับเรียนรู้ นอกห้องเรียน	เด็กนักเรียนได้รับความรู้จากแหล่งเรียนรู้ภายนอกห้องเรียน	สำนักปลัดเทศบาลฯ
7	โครงการเงินอุดหนุนสำหรับสนับสนุนอาหารกลางวันศูนย์พัฒนาเด็กเล็กในสังกัดเทศบาลตำบลสมเด็จเจริญ	เพื่อจ่ายเป็นค่าการดำเนินงานโครงการเงินอุดหนุนสำหรับสนับสนุนอาหารกลางวันในสังกัดเทศบาลตำบลสมเด็จเจริญ	เงินอุดหนุนอาหารกลางวันนักเรียนศูนย์พัฒนาเด็กเล็ก จำนวน 3 ศูนย์	570,000	570,000	580,000	590,000	595,000	จำนวนเด็กนักเรียนได้ทานอาหารกลางวันทุกคน	เด็กนักเรียนได้ทานอาหารกลางวันอย่างเพียงพอและถูกหลักโภชนาการ	สำนักปลัดเทศบาลฯ
8	โครงการจัดซื้อสื่อการเรียนการสอนของศูนย์พัฒนาเด็กเล็ก	เพื่อเป็นสื่อการเรียนการสอนสำหรับเด็กและเสริมสร้างพัฒนาการของเด็ก	จัดซื้อสื่อการเรียนการสอนสำหรับเด็ก	190,000	190,000	190,000	190,000	190,000	ร้อยละ 80 เด็กได้ใช้ประโยชน์จากสื่อการเรียนการสอน	เด็กมีสื่อการเรียนการสอนสำหรับศูนย์พัฒนาเด็กเล็ก	สำนักปลัดเทศบาลฯ
9	โครงการต่อเติมห้องเก็บของศูนย์พัฒนาเด็กเล็กบ้านเขาหินตั้ง หมู่ที่ 2	เพื่ออำนวยความสะดวกในการดำเนินงานศูนย์พัฒนาเด็กเล็ก	ต่อเติมห้องเก็บของศูนย์พัฒนาเด็กเล็ก	-	100,000	-	-	-	ร้อยละ 80 ของครูและนักเรียนได้รับความพึงพอใจ	สิ่งอำนวยความสะดวกภายในศูนย์พัฒนาเด็กเล็ก	สำนักปลัดเทศบาลฯ ศพด.

ที่	โครงการ	วัตถุประสงค์	เป้าหมาย	งบประมาณและที่ผ่านมา					ตัวชี้วัด (KPI)	ผลที่คาดว่าจะได้รับ	หน่วยงาน รับผิดชอบหลัก
				2566	2567	2568	2569	2570			
				(บาท)	(บาท)	(บาท)	(บาท)	(บาท)			
10	โครงการปรับปรุงถังเก็บสิ่งปฏิกูล ห้องน้ำศูนย์พัฒนาเด็กเล็ก	เพื่ออำนวยความสะดวกใน การดำเนินศูนย์พัฒนาเด็ก เล็ก	ปรับปรุงถังเก็บสิ่งปฏิกูลห้องน้ำ ศูนย์พัฒนาเด็กเล็กทั้ง 3 ศูนย์ เล็ก	-	50,000	-	-	-	ร้อยละ 80ของ ครูและนักเรียน ได้รับความพึง พอใจ	สิ่งอำนวยความสะดวก ภายในศูนย์พัฒนาเด็ก เล็ก	สำนักปลัด เทศบาลฯ ศพด.
11	โครงการสนับสนุนการจัดการศึกษา สำหรับศูนย์พัฒนาเด็กเล็ก	เพื่อสนับสนุนการจัด การศึกษาสำหรับศูนย์พัฒนา เด็กเล็ก	จัดซื้อหนังสือเรียน , อุปกรณ์การ เรียน, เครื่องแบบนักเรียน และ การดำเนินกิจกรรมทั้ง 3 ศูนย์ 1.ศพด.เด็กเล็กบ้านหนอง ผักแว่น 2.ศพด.เด็กเล็กบ้านเขาหิน ตั้ง 3.ศพด.เด็กเล็กบ้านบารมี	100,000	100,000	140,000	140,000	140,000	ร้อยละ 80เด็ก นักเรียนและ คุณครูได้รับ ความพึงพอใจ	เด็กนักเรียนมี พัฒนาการและการ เรียนรู้เพิ่มขึ้น	สำนักปลัด เทศบาลฯ
12	ค่าอาหารเสริม(นม)	เพื่อให้เด็กนักเรียนได้ดื่มนม อย่างทั่วถึงและถูกหลัก โภชนาการ	นักเรียนสังกัด สพฐ. 4 แห่ง และนักเรียนศูนย์พัฒนาเด็กเล็ก 3 แห่ง	2,700,000	2,700,000	2,850,000	2,850,000	2,850,000	ร้อยละ 80เด็ก นักเรียนได้ดื่มนม อย่างเพียงพอและถูก หลักโภชนาการ	เด็กนักเรียนได้ดื่มนม อย่างเพียงพอและถูก หลักโภชนาการ	สำนักปลัด เทศบาลฯ
13	โครงการอุดหนุนสำหรับสนับสนุน อาหารกลางวันโรงเรียนในสังกัด สพฐ.	เพื่อดำเนินการอุดหนุน โครงการอาหารกลางวัน โรงเรียนในสังกัด สพฐ.	สนับสนุนค่าใช้จ่ายอาหารกลางวัน เด็กนักเรียนสังกัด สพฐ. จำนวน 4 โรงเรียน	5,470,000	5,470,000	5,470,000	5,470,000	5,470,000	ร้อยละ 80 เด็ก นักเรียนได้รับ สารอาหาร ครบถ้วน	เด็กนักเรียนได้รับ สารอาหารอย่าง เพียงพอและถูกหลัก โภชนาการ	สำนักปลัด เทศบาลฯ
14	โครงการปรับปรุงอาคารเรียนศูนย์ พัฒนาเด็กเล็ก	เพื่อเป็นสถานที่เรียนสำหรับ เด็กศูนย์พัฒนาเด็กเล็ก	ปรับปรุงอาคารเรียนศูนย์พัฒนา เด็กเล็ก ทั้ง 3 ศูนย์	-	100,000	-	-	-	ร้อยละ 80 เด็ก นักเรียนมีความ พึงพอใจ	อาคารเรียนศูนย์พัฒนา เด็กเล็กที่ได้มาตรฐาน	สำนักปลัด เทศบาลฯ ศพด.
15	โครงการซ่อมแซมอุปกรณ์ภายในศูนย์ พัฒนาเด็กเล็ก	เพื่ออำนวยความสะดวกใน การดำเนินศูนย์พัฒนาเด็ก เล็ก	ซ่อมแซมอุปกรณ์ภายในศูนย์ พัฒนาเด็กเล็กทั้ง 3 ศูนย์	-	50,000	-	-	-	ร้อยละ 80ของ ครูและนักเรียน ได้รับความพึง พอใจ	สิ่งอำนวยความสะดวก ภายในศูนย์พัฒนาเด็ก เล็ก	สำนักปลัด เทศบาลฯ ศพด.
รวม	15 โครงการ	-	-	9,465,000	9,275,000	9,265,000	9,275,000	9,280,000	-	-	-

รายละเอียดโครงการพัฒนา
แผนพัฒนาท้องถิ่น (พ.ศ.2566-2570) แก่ไข ฉบับที่ 1/2565
เทศบาลตำบลสมเด็จพระเจษฎาธิจักรบรมราชินี อำเภอหนองปรือ จังหวัดกาญจนบุรี

ก.ยุทธศาสตร์ชาติ 20 ปี ยุทธศาสตร์ที่ 1 ด้านการพัฒนาและเสริมสร้างทรัพยากรมนุษย์

ข.แผนพัฒนาเศรษฐกิจและสังคมแห่งชาติ ฉบับที่ 13 หมายความว่า 12 ไทยมีกำลังคนสมรรถนะสูง มุ่งเรียนรู้อย่างต่อเนื่องคอบใจการพัฒนาแห่งอนาคต

ค.Sustainable Development Goals:SDGs เป้าหมายที่ - /เป้าประสงค์ -

ง.ยุทธศาสตร์จังหวัด ยุทธศาสตร์ที่ 1 การพัฒนาคุณภาพชีวิตประชาชนในทุกมิติ

จ.ยุทธศาสตร์การพัฒนาขององค์กรปกครองส่วนท้องถิ่นในเขตจังหวัด ยุทธศาสตร์ที่ 5 ด้านศาสนา ศิลปะ และวัฒนธรรม

4.ยุทธศาสตร์การพัฒนาการศึกษาและส่งเสริมวัฒนธรรมขนบธรรมเนียมประเพณี

4.2 กลยุทธ์ พัฒนาฟื้นฟูและส่งเสริมกิจกรรมด้านศาสนา ศิลปวัฒนธรรม และประเพณีชุมชนของท้องถิ่น

4. แผนงานการศาสนาวัฒนธรรมและนันทนาการ

ที่	โครงการ	วัตถุประสงค์	เป้าหมาย	งบประมาณและที่ผ่านมา					ตัวชี้วัด (KPI)	ผลที่คาดว่าจะได้รับ	หน่วยงานรับผิดชอบหลัก
				2566	2567	2568	2569	2570			
				(บาท)	(บาท)	(บาท)	(บาท)	(บาท)			
1	โครงการจัดรถบุปผชาติเข้าร่วมงานประเพณีแห่ปราสาทผึ้ง	เพื่อส่งเสริมอนุรักษ์ประเพณีสงกรานต์งานแห่ปราสาทผึ้งของอำเภอหนองปรือ	จัดตกแต่งรถบุปผชาติเข้าร่วมขบวนแห่ปราสาทผึ้ง	25,000	25,000	15,000	15,000	15,000	จำนวนประชาชนที่เข้าร่วมโครงการ	ได้อนุรักษ์ประเพณีสงกรานต์และการแห่ปราสาทผึ้ง	สำนักปลัดเทศบาลฯ
2	โครงการบรรพชาสามเณร	เพื่อทำนุบำรุงพระพุทธศาสนา และปลูกฝังคุณธรรมจริยธรรมให้เยาวชนประพฤติปฏิบัติตามหลักพระพุทธศาสนา	ดำเนินการบรรพชาสามเณรแก่เด็กและเยาวชน นักเรียน	10,000	10,000	15,000	15,000	15,000	จำนวนนักเรียนและเยาวชนที่เข้าร่วมโครงการ	ได้ทำนุบำรุงพระพุทธศาสนาและเยาวชนมีคุณธรรมจริยธรรม และประพฤติตนตามหลักพระพุทธศาสนา	สำนักปลัดเทศบาลฯ
3	โครงการประเพณีลอยกระทง	เพื่อส่งเสริมอนุรักษ์ประเพณีวัฒนธรรมของไทย	การจัดงานประเพณีลอยกระทง	50,000	60,000	70,000	80,000	90,000	จำนวนประชาชนที่เข้าร่วมโครงการ	ได้อนุรักษ์ประเพณีวัฒนธรรมของไทย	สำนักปลัดเทศบาลฯ

ที่	โครงการ	วัตถุประสงค์	เป้าหมาย	งบประมาณและที่ผ่านมา					ตัวชี้วัด (KPI)	ผลที่คาดว่าจะได้รับ	หน่วยงาน รับผิดชอบหลัก
				2566	2567	2568	2569	2570			
				(บาท)	(บาท)	(บาท)	(บาท)	(บาท)			
4	โครงการวันปิยมหาราช	เพื่อแสดงออกถึงความจงรักภักดี	จัดทำพวงมาลาเพื่อแสดงออกถึงความจงรักภักดี	1,000	1,000	1,000	1,000	1,000	จำนวนร้อยละของประชาชนที่เข้าร่วมโครงการ	ได้แสดงออกถึงความจงรักภักดี	สำนักปลัดเทศบาลฯ
5	โครงการวันมาฆบูชา	เพื่อส่งเสริมอนุรักษ์ประเพณีวันสำคัญทางพระพุทธศาสนา	การจัดงานวันมาฆบูชา	2,000	2,000	1,000	1,000	1,000	จำนวนผู้เข้าร่วมโครงการ	ได้อนุรักษ์ประเพณีวันสำคัญทางพระพุทธศาสนา	สำนักปลัดเทศบาลฯ
6	โครงการวันวิสาขบูชา	เพื่อส่งเสริมอนุรักษ์ประเพณีวันสำคัญทางพระพุทธศาสนา	การจัดงานวันวิสาขบูชา	2,000	2,000	1,000	1,000	1,000	จำนวนผู้เข้าร่วมโครงการ	ได้อนุรักษ์ประเพณีวันสำคัญทางพระพุทธศาสนา	สำนักปลัดเทศบาลฯ
7	โครงการวันออกพรรษา	เพื่อส่งเสริมอนุรักษ์ประเพณีวันสำคัญทางพระพุทธศาสนา	การจัดงานวันออกพรรษา	2,000	2,000	1,000	1,000	1,000	จำนวนผู้เข้าร่วมโครงการ	ได้อนุรักษ์ประเพณีวันสำคัญทางพระพุทธศาสนา	สำนักปลัดเทศบาลฯ
8	โครงการวันอาสาฬหบูชา	เพื่อส่งเสริมอนุรักษ์ประเพณีวันสำคัญทางพระพุทธศาสนา	การจัดงานวันอาสาฬหบูชา	2,000	2,000	1,000	1,000	1,000	จำนวนผู้เข้าร่วมโครงการ	ได้อนุรักษ์ประเพณีวันสำคัญทางพระพุทธศาสนา	สำนักปลัดเทศบาลฯ
9	โครงการสวดมนต์ข้ามปี	เพื่อส่งเสริมอนุรักษ์ประเพณีวันสำคัญทางพระพุทธศาสนา	การจัดงานการสวดมนต์ข้ามปี	2,000	2,000	1,000	1,000	1,000	จำนวนผู้เข้าร่วมโครงการ	ได้อนุรักษ์ประเพณีวันสำคัญทางพระพุทธศาสนา	สำนักปลัดเทศบาลฯ
10	โครงการสัปดาห์สืบสานประเพณีสงกรานต์ สรงน้ำพระ วันครอบครัว และวันผู้สูงอายุแห่งชาติ	เพื่อสืบสานอนุรักษ์วัฒนธรรมและประเพณีของไทย	จัดงานสัปดาห์สืบสานประเพณีสงกรานต์ สรงน้ำพระ วันครอบครัว และวันผู้สูงอายุ	40,000	30,000	30,000	30,000	30,000	จำนวนร้อยละของประชาชนที่เข้าร่วมโครงการ	ประชาชนได้ร่วมสืบสานอนุรักษ์ประเพณีของไทย	สำนักปลัดเทศบาลฯ

ที่	โครงการ	วัตถุประสงค์	เป้าหมาย	งบประมาณและที่ผ่านมา					ตัวชี้วัด (KPI)	ผลที่คาดว่าจะได้รับ	หน่วยงาน รับผิดชอบหลัก
				2566	2567	2568	2569	2570			
				(บาท)	(บาท)	(บาท)	(บาท)	(บาท)			
11	โครงการแห่เทียนจำนำพรรษาเนื่องในวันเข้าพรรษา	เพื่อส่งเสริมอนุรักษ์ประเพณีวันสำคัญทางพระพุทธศาสนา	จัดตกแต่งต้นเทียนและขบวนรถบุปชาติ	2,000	2,000	2,000	2,000	2,000	จำนวนประชาชนที่เข้าร่วมโครงการ	ได้อนุรักษ์ประเพณีวันสำคัญทางพระพุทธศาสนา	สำนักปลัดเทศบาลฯ
12	โครงการส่งเสริมภูมิปัญญาท้องถิ่น	เพื่อสืบทอดภูมิปัญญาท้องถิ่น	ส่งเสริมภูมิปัญญาท้องถิ่น	5,000	5,000	5,000	5,000	5,000	จำนวนประชาชนที่เข้าร่วมโครงการ	ได้อนุรักษ์ภูมิปัญญาท้องถิ่น	สำนักปลัดเทศบาลฯ
13	โครงการปล่อยปลาเฉลิมพระเกียรติ	เพื่อเฉลิมพระเกียรติ	ปล่อยปลาภายในสระน้ำหน้าสวนสาธารณะเทศบาลตำบลสมเด็จพระเจษฎา	5,000	5,000	5,000	5,000	5,000	ระบบนิเวศน์ในน้ำดีขึ้น	ระบบนิเวศน์ในน้ำดีขึ้น	สำนักปลัดเทศบาลฯ
14	โครงการสนับสนุนกิจกรรมสืบสานประเพณี หมู่บ้าน	เพื่อสนับสนุนกิจกรรมสืบสานประเพณี	อนุรักษ์และสืบสานประเพณีหมู่บ้าน	-	-	10,000	-	-	จำนวนประชาชนที่เข้าร่วมโครงการ	ได้อนุรักษ์ประเพณีหมู่บ้านและวันสำคัญต่างๆ	สำนักปลัดเทศบาลฯ
15	โครงการปล่อยพันธุ์กุ้งก้ามกราม เนื่องในโอกาสวันเฉลิมพระชนมพรรษาของพระบาทสมเด็จพระปรเมนทรรามาธิบดีศรีสินทรมหาวชิราลงกรณ พระวชิรเกล้าเจ้าอยู่หัว	เพื่อเทิดพระเกียรติเนื่องในโอกาสวันเฉลิมพระชนมพรรษาของพระบาทสมเด็จพระปรเมนทรรามาธิบดีศรีสินทรมหาวชิราลงกรณ พระวชิรเกล้าเจ้าอยู่หัว	ปล่อยพันธุ์กุ้งก้ามกรามภายในสระน้ำเทศบาลตำบลสมเด็จพระเจษฎา	-	3,000	-	-	-	ระบบนิเวศน์ในน้ำดีขึ้น	ระบบนิเวศน์ในน้ำดีขึ้น	สำนักปลัดเทศบาลฯ

ที่	โครงการ	วัตถุประสงค์	เป้าหมาย	งบประมาณและที่ผ่านมา					ตัวชี้วัด (KPI)	ผลที่คาดว่าจะได้รับ	หน่วยงาน รับผิดชอบหลัก
				2566	2567	2568	2569	2570			
				(บาท)	(บาท)	(บาท)	(บาท)	(บาท)			
16	โครงการวันเฉลิมพระชนมพรรษาพระบาทสมเด็จพระปรเมนทรมหาอานันทมหิดลราชกุมาร พระวชิรเกล้าเจ้าอยู่หัว	เพื่อแสดงออกถึงความจงรักภักดี	จัดทำพวงมาลาเพื่อแสดงออกถึงความจงรักภักดี	1,000	1,000	1,000	1,000	1,000	จำนวนร้อยละของประชาชนที่เข้าร่วมโครงการ	ได้แสดงออกถึงความจงรักภักดี	สำนักปลัดเทศบาลฯ
17	โครงการวันเฉลิมพระชนมพรรษาสมเด็จพระนางเจ้าสุทิดา พัชรสุธาพิมลลักษณ พระบรมราชินี	เพื่อแสดงออกถึงความจงรักภักดี	จัดทำพวงมาลาเพื่อแสดงออกถึงความจงรักภักดี	1,000	1,000	1,000	1,000	1,000	จำนวนร้อยละของประชาชนที่เข้าร่วมโครงการ	ได้แสดงออกถึงความจงรักภักดี	สำนักปลัดเทศบาลฯ
18	โครงการวางพวงมาลาและถวายบังคมพระบาทสมเด็จพระบรมชนกาธิเบศร มหาภูมิพลอดุลยเดชมหาราช บรมนาถบพิตร	เพื่อแสดงออกถึงความจงรักภักดี	จัดทำพวงมาลาเพื่อแสดงออกถึงความจงรักภักดี	1,000	1,000	1,000	1,000	1,000	จำนวนร้อยละของประชาชนที่เข้าร่วมโครงการ	ได้แสดงออกถึงความจงรักภักดี	สำนักปลัดเทศบาลฯ
19	โครงการปกป้องเทิดทูนสถาบันพระมหากษัตริย์ การจัดงานพระราชพิธีและงานรัฐพิธี ประจำปีงบประมาณ พ.ศ.2566	เพื่อน้อมรำลึกถึงในพระมหากษัตริย์คุณ ที่ได้ทรงปฏิบัติบำเพ็ญพระราชกรณียกิจนานัปการเพื่อประโยชน์สุขแก่ประชาชนชาวไทย	การจัดงานพระราชพิธี งานรัฐพิธี และการจัดกิจกรรม เนื่องในโอกาสวันสำคัญของสถาบันพระมหากษัตริย์ วันสำคัญของชาติไทยและกิจกรรมอาสา	40,000	40,000	-	-	-	จำนวนประชาชนที่เข้าร่วมโครงการ	ประชาชนมีส่วนร่วมในการแสดงออกถึงความจงรักภักดี ปกป้องเทิดทูนสถาบัน ชาติ ศาสนา และพระมหากษัตริย์	สำนักปลัดเทศบาลฯ
รวม	19 โครงการ	-	-	191,000	194,000	161,000	161,000	171,000	-	-	-

รายละเอียดโครงการพัฒนา
แผนพัฒนาท้องถิ่น (พ.ศ.2566-2570) แก้ไข ฉบับที่ 1/2566
เทศบาลตำบลสมเด็จพระเจริญ อำเภอนองปรีอ จังหวัดกาญจนบุรี

ก.ยุทธศาสตร์ชาติ 20 ปี ยุทธศาสตร์ที่ 1 ยุทธศาสตร์ด้านการสร้างความสามารถในการแข่งขัน

ข.แผนพัฒนาเศรษฐกิจและสังคมแห่งชาติ ฉบับที่ 13 หมวดภายใต้ 5 ไทยเป็นประตูการค้าการลงทุนและยุทธศาสตร์ทางโลจิสติกส์ที่สำคัญของภูมิภาค

ค.Sustainable Development Goals:SDGs เป้าหมายที่ 9 /เป้าประสงค์ 1 พัฒนาโครงสร้างพื้นฐานที่มีคุณภาพ เชื่อถือได้ ยั่งยืนและมีความทนทาน ซึ่งรวมถึงโครงสร้างพื้นฐานของภูมิภาคและที่ข้ามเขตแดน

เพื่อสนับสนุนการพัฒนาทางเศรษฐกิจและความเป็นอยู่ที่ดีของมนุษย์ โดยมุ่งเป้าไปที่การเข้าถึงได้ในราคาที่จ่ายได้และเท่าเทียมสำหรับทุกคน

ง.ยุทธศาสตร์จังหวัด ยุทธศาสตร์ที่ 3 การพัฒนาระบบเกษตรกรรมอย่างครบวงจร

จ.ยุทธศาสตร์การพัฒนาขององค์กรปกครองส่วนท้องถิ่นในเขตจังหวัด ยุทธศาสตร์ที่ 2 ยุทธศาสตร์การพัฒนาด้านโครงสร้าง พื้นฐาน

5. ยุทธศาสตร์การพัฒนาสังคม คุณภาพชีวิต และการสังคมสงเคราะห์

5.1 กลยุทธ์ ส่งเสริมให้มีการดำเนินการของศูนย์เรียนรู้ตามแนวพระราชดำริเพื่อเป็นต้นแบบ และตัวอย่างของประชาชนในการนำไปปรับใช้ในการประกอบอาชีพและการดำเนินชีวิต

(1) แผนงานการเกษตร

ที่	โครงการ	วัตถุประสงค์	เป้าหมาย	งบประมาณและที่ผ่านมา					ตัวชี้วัด (KPI)	ผลที่คาดว่าจะได้รับ	หน่วยงานรับผิดชอบหลัก
				2566	2567	2568	2569	2570			
				(บาท)	(บาท)	(บาท)	(บาท)	(บาท)			
1	โครงการส่งเสริมสนับสนุนรายกลุ่ม "ครอบครัวพอเพียง"	เพื่อส่งเสริมกระตุ้นครอบครัว ให้ดำรงชีพตามแนวพระราชดำริส "เศรษฐกิจพอเพียง"	ตำบลสมเด็จพระเจริญ 7 หมู่บ้าน หมู่บ้านละ 2 ครอบครัว	20,000	20,000	20,000	20,000	20,000	จำนวนครอบครัวที่เข้าร่วม ครอบครัวที่ดำเนินชีวิตตามแนวพระราชดำริส	ครอบครัวที่เข้าร่วมกิจกรรมมีความเป็นอยู่ที่ดีขึ้นรู้จักพอประมาณ ใช้ชีวิตแบบพอเพียงไม่ฟุ้งเฟ้อมีเงินออม ลดความเสี่ยงในการประกอบอาชีพ	สำนักปลัด (ศูนย์เรียนรู้)

ที่	โครงการ	วัตถุประสงค์	เป้าหมาย	งบประมาณและที่ผ่านมา					ตัวชี้วัด (KPI)	ผลที่คาดว่าจะได้รับ	หน่วยงาน รับผิดชอบหลัก
				2566	2567	2568	2569	2570			
				(บาท)	(บาท)	(บาท)	(บาท)	(บาท)			
2	โครงการอบรมสัมมนาเผยแพร่ปรัชญา “เศรษฐกิจพอเพียง”	เพื่อเป็นการเผยแพร่ปรัชญาเศรษฐกิจพอเพียงให้กับชุมชนได้รับทราบและปฏิบัติ	ผู้นำชุมชน ทั้งตำบล 7 หมู่บ้าน จำนวน 3 ครั้ง	20,000	20,000	20,000	20,000	20,000	จำนวนประชาชนที่ได้รับความรู้หลักปรัชญาเศรษฐกิจพอเพียง	ผู้เข้ารับการอบรมสัมมนามีความรู้ความเข้าใจที่ถูกต้องเกี่ยวกับการดำรงชีพแบบเศรษฐกิจพอเพียงและนำไปปฏิบัติใน	สำนักปลัด (ศูนย์เรียนรู้)
3	โครงการเลี้ยงปลาน้ำจืด	เพื่อเป็นแหล่งผลิตและถ่ายทอดความรู้ในด้านการเลี้ยงปลาน้ำจืด	ชุมชนตำบลสมเด็จเจริญ บุคคลทั่วไป	5,000	5,000	3,000	3,000	3,000	จำนวนเกษตรกรที่ได้รับความรู้	เกษตรกรได้รับความรู้ใหม่ๆ	สำนักปลัด (ศูนย์เรียนรู้)
4	โครงการส่งเสริมสนับสนุนการดำรงชีพ “เกษตรปราณีต”	เพื่อส่งเสริมให้กับชุมชนที่ใช้พื้นที่อย่างคุ้มค่าในการทำแปลง “เกษตรปราณีต” ปลูกพืชหลากหลายไม่ปลูกพืชเชิงเดี่ยว	กลุ่มผู้ประกอบการอาชีพเกษตรกร	15,000	15,000	15,000	15,000	15,000	จำนวนเกษตรกรที่ได้รับความรู้	ลดความเสี่ยงในการประกอบอาชีพในพื้นที่อย่างเกิดประโยชน์สูงสุด มีอาหารที่หาได้จากพื้นที่ของตนเอง ไม่ต้องจ่ายมากมายนักที่ต้องหาซื้อจากตลาด	สำนักปลัด (ศูนย์เรียนรู้)
5	โครงการจัดทำแปลงสาธิตการเกษตร และทดลองการใช้ปุ๋ยอินทรีย์	เพื่อทดลองและทดสอบการใช้ปุ๋ยชีวภาพ ยาชีวภาพ สร้างกระบวนการเรียนรู้ ประกอบอาชีพ สร้างทางเลือกสำหรับตัวเกษตรกร	พื้นที่ดำเนินงานศูนย์เรียนรู้ เพื่อการพัฒนาตามแนวพระราชดำริ	50,000	50,000	50,000	50,000	50,000	จำนวนเกษตรกรที่ได้รับความรู้	มีแหล่งเรียนรู้ให้กับชุมชน โดยเข้ามาศึกษาก่อนที่จะนำไปปฏิบัติจริง ชุมชนได้เห็นวิธีการปฏิบัติที่ถูกต้อง เริ่มผลผลิตที่ชัดเจน	สำนักปลัด (ศูนย์เรียนรู้)
6	โครงการผลิตปุ๋ยอินทรีย์คุณภาพสูง	เพื่อเป็นแหล่งผลิตและจำหน่ายปุ๋ยอินทรีย์ให้กับชุมชน	ชุมชนตำบลสมเด็จเจริญ	200,000	200,000	70,000	70,000	70,000	จำนวนเกษตรกรที่ได้รับความรู้	เกษตรกรมีปุ๋ยชีวภาพใช้ในราคาถูก มีคุณภาพสูงลดต้นทุนการผลิตมีอาชีพเสริมหลากหลายให้แก่ชุมชน	สำนักปลัด (ศูนย์เรียนรู้)

ที่	โครงการ	วัตถุประสงค์	เป้าหมาย	งบประมาณและที่ผ่านมา					ตัวชี้วัด (KPI)	ผลที่คาดว่าจะได้รับ	หน่วยงานรับผิดชอบหลัก
				2566	2567	2568	2569	2570			
				(บาท)	(บาท)	(บาท)	(บาท)	(บาท)			
7	โครงการผลิตน้ำส้มควั่นไม้	เพื่อเป็นแหล่งผลิตและถ่ายทอดความรู้ในเรื่องการผลิตและใช้สารชีวภาพ	กลุ่มเกษตรกรผู้ปลูกผักตำบลสมเด็จเจริญ	5,000	5,000	5,000	5,000	5,000	จำนวนเกษตรกรที่ได้รับความรู้	เกษตรกรสามารถผลิตสารชีวภาพใช้เองได้ ลดต้นทุนในการเกษตร	สำนักปลัด (ศูนย์เรียนรู้)
8	โครงการการผลิตถ่านอัดแท่ง	เพื่อเป็นแหล่งผลิตและถ่ายทอดความรู้ในเรื่องการผลิตถ่านอัดแท่ง	ชุมชนตำบลสมเด็จเจริญ บุคคลทั่วไป	10,000	10,000	10,000	10,000	10,000	จำนวนเกษตรกรที่ได้รับความรู้	เกษตรกรสามารถผลิตถ่านอัดแท่งใช้เองได้ ลดต้นทุนในการซื้อถ่านมาใช้	สำนักปลัด (ศูนย์เรียนรู้)
9	โครงการปลูกผักระบบไฮโดรโปนิกส์	เพื่อเป็นแหล่งผลิตและถ่ายทอดความรู้ในด้านการปลูกผักไฮโดรโปนิกส์	ชุมชนตำบลสมเด็จเจริญ บุคคลทั่วไป	20,000	20,000	20,000	20,000	20,000	จำนวนเกษตรกรที่ได้รับความรู้	เกษตรกรได้รับความรู้ด้านการปลูกผักไฮโดรโปนิกส์และสามารถทำเองได้ที่บ้าน	สำนักปลัด (ศูนย์เรียนรู้)
10	โครงการเพาะเห็ดนางฟ้า	เพื่อเป็นแหล่งผลิตและถ่ายทอดความรู้ในการเพาะเห็ดนางฟ้า	ชุมชนตำบลสมเด็จเจริญ บุคคลทั่วไป	30,000	30,000	30,000	30,000	30,000	จำนวนเกษตรกรที่ได้รับความรู้	เกษตรกรสามารถเพาะเห็ดนางฟ้ารับประทานเองได้	สำนักปลัด (ศูนย์เรียนรู้)
11	โครงการเลี้ยงไก่พื้นเมือง	เพื่อเป็นแหล่งผลิตและถ่ายทอดความรู้ในด้านการเลี้ยงไก่พื้นเมือง	ชุมชนตำบลสมเด็จเจริญ บุคคลทั่วไป	5,000	5,000	3,000	3,000	3,000	จำนวนเกษตรกรที่ได้รับความรู้	เกษตรกรได้รับความรู้ใหม่ๆในการในการเลี้ยงไก่เมือง	สำนักปลัด (ศูนย์เรียนรู้)
12	โครงการทำบรรจุภัณฑ์	เพื่อบรรจุผลิตภัณฑ์ทางการเกษตรในศูนย์เรียนรู้	ชุมชนตำบลสมเด็จเจริญ บุคคลทั่วไป	5,000	5,000	5,000	5,000	5,000	จำนวนเกษตรกรที่ได้รับความรู้	เกษตรกรได้รับความรู้ใหม่ๆในการในการบรรจุภัณฑ์	สำนักปลัด (ศูนย์เรียนรู้)
13	โครงการเลี้ยงสุกร	เพื่อเป็นแหล่งผลิตและถ่ายทอดความรู้ในด้านการเลี้ยงสุกร	ชุมชนตำบลสมเด็จเจริญ บุคคลทั่วไป	10,000	10,000	10,000	10,000	10,000	จำนวนเกษตรกรที่ได้รับความรู้	เกษตรกรได้รับความรู้ใหม่ๆในการในการเลี้ยงสุกร	สำนักปลัด (ศูนย์เรียนรู้)

ที่	โครงการ	วัตถุประสงค์	เป้าหมาย	งบประมาณและที่ผ่านมา					ตัวชี้วัด (KPI)	ผลที่คาดว่าจะได้รับ	หน่วยงาน รับผิดชอบหลัก
				2566	2567	2568	2569	2570			
				(บาท)	(บาท)	(บาท)	(บาท)	(บาท)			
14	โครงการจัดทำป้ายประชาสัมพันธ์งานของศูนย์เรียนรู้ เพื่อการพัฒนา ตามแนวพระราชดำริ	เพื่อจัดทำสื่อในรูปแบบต่างๆ ในการเผยแพร่ข้อมูลข่าวสาร	ชุมชนตำบลสมเด็จเจริญ	20,000	20,000	20,000	20,000	20,000	จำนวนเกษตรกรได้รับข้อมูลข่าวสาร	จำนวนเกษตรกรได้รับข้อมูลข่าวสาร	สำนักปลัด (ศูนย์เรียนรู้)
15	โครงการศูนย์ถ่ายทอดเทคโนโลยีทางการเกษตร	เพื่อเป็นศูนย์ร่วมข้อมูลทางการเกษตร	ประชาชนตำบลสมเด็จเจริญ	30,000	30,000	30,000	30,000	30,000	จำนวนเกษตรกรได้รับข้อมูลข่าวสาร	เป็นแหล่งข้อมูลข่าวสารทางการเกษตร	สำนักปลัด (ศูนย์เรียนรู้)
16	โครงการปรับปรุงอาคารสำนักงานและบริเวณโดยรอบ ณ บริเวณศูนย์เรียนรู้ฯ	เพื่อปรับปรุงพื้นที่ให้สอดคล้องกับแหล่งชุมชนสะดวก ง่าย ต่อการเยี่ยมชมจัดแบ่งกิจกรรมการเรียนรู้เกิดความสวยงามในพื้นที่	ศูนย์เรียนรู้ เพื่อการพัฒนา ตามแนวพระราชดำริ	-	70,000	50,000	-	-	จำนวนผู้เยี่ยมชมได้รับความสะดวกเพิ่มขึ้น	เกิดความสวยงามเป็นระเบียบเรียบร้อยสร้างแรงจูงใจในการเข้าเยี่ยมชม	สำนักปลัด (ศูนย์เรียนรู้)
17	โครงการแปลงสาธิตการปลูกอ้อย	เพื่อเป็นแหล่งผลิตและถ่ายทอดความรู้	ชุมชนตำบลสมเด็จเจริญ บุคคลทั่วไป	20,000	20,000	20,000	20,000	20,000	จำนวนเกษตรกรที่ได้รับความรู้	เกษตรกรได้รับความรู้ใหม่ๆในการในการปลูกอ้อย	สำนักปลัด (ศูนย์เรียนรู้)
18	โครงการแปลงสาธิตการปลูกมันสำปะหลัง	เพื่อเป็นแหล่งผลิตและถ่ายทอดความรู้	ชุมชนตำบลสมเด็จเจริญ บุคคลทั่วไป	2,000	2,000	2,000	2,000	2,000	จำนวนเกษตรกรที่ได้รับความรู้	เกษตรกรได้รับความรู้ใหม่ๆในการในการปลูกมันสำปะหลัง	สำนักปลัด (ศูนย์เรียนรู้)
19	โครงการแปลงสาธิตปลูกมะนาว	เพื่อเป็นแหล่งผลิตและถ่ายทอดความรู้	ชุมชนตำบลสมเด็จเจริญ บุคคลทั่วไป	5,000	5,000	3,000	3,000	3,000	จำนวนเกษตรกรที่ได้รับความรู้	จำนวนเกษตรกรในการปลูกมะนาว	สำนักปลัด (ศูนย์เรียนรู้)
20	โครงการจัดทำแปลงเพาะชำ	เพื่อเป็นแหล่งผลิตและถ่ายทอดความรู้	ชุมชนตำบลสมเด็จเจริญ บุคคลทั่วไป	10,000	10,000	10,000	10,000	10,000	จำนวนเกษตรกรที่ได้รับความรู้	จำนวนเกษตรกรในการทำแปลงเพาะชำของครัวเรือน	สำนักปลัด (ศูนย์เรียนรู้)

ที่	โครงการ	วัตถุประสงค์	เป้าหมาย	งบประมาณและที่ผ่านมา					ตัวชี้วัด (KPI)	ผลที่คาดว่าจะได้รับ	หน่วยงานรับผิดชอบหลัก
				2566	2567	2568	2569	2570			
				(บาท)	(บาท)	(บาท)	(บาท)	(บาท)			
21	โครงการแปลงสาธิตการปลูกสับปะรด	เพื่อเป็นแหล่งผลิตและถ่ายทอดความรู้	ชุมชนตำบลสมเด็จเจริญ บุคคลทั่วไป	2,000	2,000	2,000	2,000	2,000	จำนวนเกษตรกรที่ได้รับความรู้	จำนวนเกษตรกรในการปลูกสับปะรด	สำนักปลัด (ศูนย์เรียนรู้)
22	โครงการแปลงสาธิตการปลูกเมล่อน	เพื่อเป็นแหล่งผลิตและถ่ายทอดความรู้	ชุมชนตำบลสมเด็จเจริญ บุคคลทั่วไป	20,000	20,000	20,000	20,000	20,000	จำนวนเกษตรกรที่ได้รับความรู้	จำนวนเกษตรกรในการปลูกเมล่อน	สำนักปลัด (ศูนย์เรียนรู้)
23	โครงการแปลงสาธิตการปลูกสตรอเบอรี่	เพื่อเป็นแหล่งผลิตและถ่ายทอดความรู้	ชุมชนตำบลสมเด็จเจริญ บุคคลทั่วไป	20,000	20,000	20,000	20,000	20,000	จำนวนเกษตรกรที่ได้รับความรู้	จำนวนเกษตรกรในการปลูกสตรอเบอรี่	สำนักปลัด (ศูนย์เรียนรู้)
24	โครงการจัดทำแปลงสาธิตการเกษตรตามหลักปรัชญาเศรษฐกิจพอเพียง	เพื่อเป็นแหล่งผลิตและถ่ายทอดความรู้	ชุมชนตำบลสมเด็จเจริญ บุคคลทั่วไป	20,000	20,000	30,000	30,000	30,000	จำนวนเกษตรกรที่ได้รับความรู้	จำนวนเกษตรกรเข้ามาศึกษาเรียนรู้	สำนักปลัด (ศูนย์เรียนรู้)
25	โครงการค่าตอบแทนจ้างเหมาดูแลแปลงสาธิตการเกษตรและผลิตปุ๋ยอินทรีย์	เพื่อดำเนินโครงการค่าตอบแทนจ้างเหมาดูแลแปลงสาธิตการเกษตรและผลิตปุ๋ยอินทรีย์	จ่ายค่าตอบแทน	337,000	337,000	337,000	337,000	337,000	แปลงสาธิตการเกษตรและผลิตปุ๋ยอินทรีย์	มีแปลงสาธิตการเกษตรและผลิตปุ๋ยอินทรีย์	สำนักปลัด (ศูนย์เรียนรู้)
26	โครงการแปลงสาธิตปลูกพริกไทย	เพื่อเป็นแหล่งผลิตและถ่ายทอดความรู้	อบรมให้ความรู้แก่ประชาชนในตำบลและนอกตำบล	5,000	5,000	5,000	5,000	5,000	จำนวนครอบครัวที่ดำเนินชีวิตตามแนวพระราชดำริส	ครอบครัวที่เข้าร่วมกิจกรรมมีความเป็นอยู่ที่ดีขึ้นรู้จักพอประมาณใช้ชีวิตแบบพอเพียงไม่ฟุ้งเฟ้อมีเงินออม ลด	สำนักปลัด (ศูนย์เรียนรู้)
รวม	26 โครงการ	-	-	888,000	956,000	810,000	760,000	760,000	-	-	-

รายละเอียดโครงการพัฒนา
แผนพัฒนาท้องถิ่น (พ.ศ.2566-2570) แกไข ฉบับที่ 1/2566
เทศบาลตำบลสมเด็จพระเจริญ อำเภอนองปรีอ จังหวัดกาญจนบุรี

ก.ยุทธศาสตร์ชาติ 20 ปี ยุทธศาสตร์ที่ 1 ด้านการพัฒนาและเสริมสร้างทรัพยากรมนุษย์

ข.แผนพัฒนาเศรษฐกิจและสังคมแห่งชาติ ฉบับที่ 13 หมวดหมายที่ 9 ไทยมีความยากจนข้ามรุ่นลดลงและมีความคุ้มครองทางสังคมที่เพียงพอและเหมาะสม

ค.Sustainable Development Goals:SDGs เป้าหมายที่ 1 /เป้าหมายที่ 3 ดำเนินการให้เป็นผลตามระบบและมาตรการคุ้มครองทางสังคมที่เหมาะสมของแต่ละประเทศ และให้ครอบคลุมถึงกลุ่มที่ยากจนและเปราะบางภายในปี 2573

ง.ยุทธศาสตร์จังหวัด ยุทธศาสตร์ที่ 1 การพัฒนาคุณภาพชีวิตประชาชนในทุกมิติ

จ.ยุทธศาสตร์การพัฒนาขององค์กรปกครองส่วนท้องถิ่นในเขตจังหวัด ยุทธศาสตร์ที่ 3 ด้านสังคม

5.ยุทธศาสตร์การพัฒนาลังคม คุณภาพชีวิต และการสังคมสงเคราะห์

5.2 กลยุทธ์ การสนับสนุนงานด้านสาธารณสุขและการจัดสวัสดิการสังคม

(1) แผนงานงบกลาง

ที่	โครงการ	วัตถุประสงค์	เป้าหมาย	งบประมาณและที่ผ่านมา					ตัวชี้วัด (KPI)	ผลที่คาดว่าจะได้รับ	หน่วยงานรับผิดชอบหลัก
				2566	2567	2568	2569	2570			
				(บาท)	(บาท)	(บาท)	(บาท)	(บาท)			
1	โครงการเบี้ยยังชีพผู้สูงอายุ	เพื่อให้ความช่วยเหลือผู้สูงอายุในตำบลสมเด็จพระเจริญ	เบี้ยยังชีพสำหรับผู้สูงอายุ	7,865,000	7,870,000	7,871,000	7,875,000	7,880,000	จำนวนร้อยละของผู้สูงอายุที่ได้รับเบี้ยยังชีพ	ผู้สูงอายุได้รับสวัสดิการและมีคุณภาพชีวิตที่ดีขึ้น	สำนักปลัดเทศบาลฯ
2	โครงการเบี้ยยังชีพผู้พิการ	เพื่อให้ความช่วยเหลือผู้พิการในตำบลสมเด็จพระเจริญ	เบี้ยยังชีพสำหรับผู้พิการ	1,554,000	1,555,000	1,557,000	1,559,000	1,561,000	จำนวนร้อยละของผู้พิการที่ได้รับเบี้ยยังชีพ	ผู้พิการได้รับสวัสดิการและมีคุณภาพชีวิตที่ดีขึ้น	สำนักปลัดเทศบาลฯ
3	โครงการเบี้ยยังชีพผู้ป่วยโรคเอดส์	เพื่อให้ความช่วยเหลือผู้ป่วยโรคเอดส์ในตำบลสมเด็จพระเจริญ	เบี้ยยังชีพสำหรับผู้ป่วยโรคเอดส์	133,000	134,000	135,000	136,000	137,000	จำนวนร้อยละของผู้ป่วยโรคเอดส์ที่ได้รับเบี้ยยังชีพ	ผู้ป่วยโรคเอดส์ได้รับสวัสดิการและมีคุณภาพชีวิตที่ดีขึ้น	สำนักปลัดเทศบาลฯ
รวม	3 โครงการ	-	-	9,552,000	9,559,000	9,563,000	9,570,000	9,578,000	-	-	-

รายละเอียดโครงการพัฒนา
แผนพัฒนาท้องถิ่น (พ.ศ.2566-2570) แก้มือ ฉบับที่ 1/2566
เทศบาลตำบลสมเด็จพระเจ้าน้องนางเธอ เจ้าฟ้าจุฬาภรณวลัยลักษณ์ อัครราชกุมารี อำเภอหนองปรือ จังหวัดกาญจนบุรี

ก.ยุทธศาสตร์ชาติ 20 ปี ยุทธศาสตร์ที่ 1 ด้านการพัฒนาและเสริมสร้างทรัพยากรมนุษย์

ข.แผนพัฒนาเศรษฐกิจและสังคมแห่งชาติ ฉบับที่ 13 หมายเหตุที่ 9 ไทยมีความยากจนข้ามรุ่นลดลงและมีความคุ้มครองทางสังคมที่เพียงพอและเหมาะสม

ค.Sustainable Development Goals:SDGs เป้าหมายที่ 1 /เป้าประสงค์ 3 ดำเนินการให้เป็นผลตามระบบและมาตรการคุ้มครองทางสังคมที่เหมาะสมของแต่ละประเทศ และให้ครอบคลุมถึงกลุ่มที่ยากจนและเปราะบางภายในปี 2573

ง.ยุทธศาสตร์จังหวัด ยุทธศาสตร์ที่ 1 การพัฒนาคุณภาพชีวิตประชาชนในทุกมิติ

จ.ยุทธศาสตร์การพัฒนาขององค์กรปกครองส่วนท้องถิ่นในเขตจังหวัด ยุทธศาสตร์ที่ 3 ด้านสังคม

5.ยุทธศาสตร์การพัฒนาระบบสุขภาพ คุณภาพชีวิต และการสังคมสงเคราะห์

5.3 กลยุทธ์ ส่งเสริมพัฒนาบทบาทและคุณภาพชีวิตของเด็ก เยาวชน สตรีผู้สูงอายุ ผู้ด้อยโอกาสพิการ

(1) แผนงานสังคมสงเคราะห์

ที่	โครงการ	วัตถุประสงค์	เป้าหมาย	งบประมาณและที่ผ่านมา					ตัวชี้วัด (KPI)	ผลที่คาดว่าจะได้รับ	หน่วยงานรับผิดชอบหลัก
				2566	2567	2568	2569	2570			
				(บาท)	(บาท)	(บาท)	(บาท)	(บาท)			
1	โครงการจัดทำสิ่งอำนวยความสะดวกสำหรับคนพิการและผู้สูงอายุ	เพื่อเป็นการให้บริการและอำนวยความสะดวกสำหรับผู้พิการและผู้สูงอายุในการมาติดต่อราชการ	จัดทำสิ่งอำนวยความสะดวกสำหรับคนพิการและผู้สูงอายุ	5,000	5,000	5,000	5,000	5,000	จำนวนผู้พิการและผู้สูงอายุได้รับความสะดวก	ผู้พิการและผู้สูงอายุมีความสะดวกในการติดต่อราชการ	สำนักปลัดเทศบาลฯ
2	โครงการเยี่ยมบ้านผู้สูงอายุ ผู้พิการ ผู้ป่วยเอดส์ และผู้ด้อยโอกาสทางสังคม	เพื่อเป็นสร้างขวัญและกำลังใจแก่ผู้สูงอายุ ผู้พิการ ผู้ป่วยโรคเอดส์ และผู้ด้อยโอกาสทางสังคม	การเยี่ยมบ้านผู้สูงอายุ ผู้พิการ ผู้ป่วยโรคเอดส์ และผู้ด้อยโอกาสทางสังคม	25,000	25,000	25,000	25,000	25,000	ร้อยละของจำนวนผู้เข้าร่วมโครงการ	ผู้สูงอายุ ผู้พิการ ผู้ป่วยโรคเอดส์ และผู้ด้อยโอกาสทางสังคม มีกำลังใจในการดำเนินชีวิต	สำนักปลัดเทศบาลฯ
3	โครงการสวัสดิการสงเคราะห์ผู้ด้อยโอกาสทางสังคม	เพื่อให้ความช่วยเหลือผู้ด้อยโอกาสทางสังคม	การจัดสวัสดิการผู้ด้อยโอกาสสังคม	-	50,000	-	-	-	ร้อยละของจำนวนผู้ด้อยโอกาสทางสังคม	ผู้ด้อยโอกาสทางสังคมมีคุณภาพชีวิตที่ดี	สำนักปลัดเทศบาลฯ

ที่	โครงการ	วัตถุประสงค์	เป้าหมาย	งบประมาณและที่ผ่านมา					ตัวชี้วัด (KPI)	ผลที่คาดว่าจะได้รับ	หน่วยงานรับผิดชอบหลัก
				2566	2567	2568	2569	2570			
				(บาท)	(บาท)	(บาท)	(บาท)	(บาท)			
4	โครงการดำเนินงานตามภารกิจของเหล่ากาชาดจังหวัดกาญจนบุรี	เพื่อสนับสนุนงบประมาณให้กับเหล่ากาชาดจังหวัดกาญจนบุรี	ส่งเสริมสนับสนุนตามภารกิจกาชาดกาญจนบุรี	20,000	20,000	20,000	20,000	20,000	จำนวนประชาชนที่ได้รับประโยชน์จากการดำเนินงาน	ประชาชนได้รับการช่วยเหลือ	สำนักปลัดเทศบาลฯ
5	โครงการจัดตั้งชมรมผู้สูงอายุตำบลสมเด็จเจริญ	เพื่อเป็นศูนย์รวมของผู้สูงอายุที่เป็นสมาชิกชมรมเครือข่ายให้มีส่วนร่วมในการดำเนินกิจกรรม	ส่งเสริมสนับสนุนการดำเนินงานกิจกรรมผู้สูงอายุตำบลสมเด็จเจริญ	5,000	5,000	-	-	-	จำนวนผู้สูงอายุที่ได้รับประโยชน์จากการดำเนินงาน	ผู้สูงอายุมีรวมกลุ่มเพื่อทำกิจกรรม	สำนักปลัดเทศบาลฯ
6	โครงการพัฒนาคุณภาพชีวิตผู้สูงอายุตำบลสมเด็จเจริญ	เพื่อพัฒนาคุณภาพของผู้สูงอายุ	พัฒนาคุณภาพชีวิตผู้สูงอายุ	10,000	10,000	10,000	10,000	10,000	จำนวนผู้สูงอายุที่มีคุณภาพชีวิตที่ดี	พัฒนาคุณภาพชีวิตผู้สูงอายุ ให้มีคุณภาพ	สำนักปลัดเทศบาลฯ
7	โครงการพัฒนาคุณภาพชีวิตคนพิการคนด้อยโอกาสตำบลสมเด็จเจริญ	เพื่อพัฒนาคุณภาพชีวิตผู้ด้อยโอกาสในตำบลสมเด็จเจริญ	พัฒนาคุณภาพชีวิตผู้ด้อยโอกาสในตำบลสมเด็จเจริญ	10,000	10,000	10,000	10,000	10,000	จำนวนผู้พิการและผู้ด้อยโอกาสมี่คุณภาพชีวิตที่ดี	พัฒนาคุณภาพชีวิตคนพิการคนด้อยโอกาสตำบลสมเด็จเจริญ	สำนักปลัดเทศบาลฯ
8	โครงการสงเคราะห์คนไร้ที่พึ่งตำบลสมเด็จเจริญ	เพื่อช่วยเหลือประชาชนที่ยากไร้ที่พึ่งในตำบลสมเด็จเจริญ	ช่วยเหลือประชาชนที่ยากไร้ที่พึ่งในตำบลสมเด็จเจริญ	20,000	20,000	5,000	5,000	5,000	จำนวนผู้ยากไร้ที่ได้รับการช่วยเหลือ	ประชาชนผู้ยากไร้ได้รับการช่วยเหลือ	สำนักปลัดเทศบาลฯ

ที่	โครงการ	วัตถุประสงค์	เป้าหมาย	งบประมาณและที่ผ่านมา					ตัวชี้วัด (KPI)	ผลที่คาดว่าจะได้รับ	หน่วยงาน รับผิดชอบหลัก
				2566	2567	2568	2569	2570			
				(บาท)	(บาท)	(บาท)	(บาท)	(บาท)			
9	โครงการซ่อมแซมบ้านผู้สูงอายุ ผู้พิการ ผู้ป่วยเอดส์ และผู้ด้อยโอกาสทางสังคม	เพื่อสร้างความปลอดภัยและอำนวยความสะดวกให้แก่ผู้สูงอายุ ผู้พิการ ผู้ป่วยเอดส์ และผู้ด้อยโอกาสทางสังคม	ซ่อมแซมบ้านผู้สูงอายุ ผู้พิการ ผู้ป่วยเอดส์ และผู้ด้อยโอกาสทางสังคม	10,000	10,000	5,000	5,000	5,000	จำนวนบ้านที่ได้ซ่อมแซม	ผู้สูงอายุ ผู้พิการ ผู้ป่วยเอดส์ และผู้ด้อยโอกาสทางสังคมมีสภาพแวดล้อมที่ดีขึ้น	สำนักปลัดเทศบาลฯ
10	โครงการส่งเสริมอาชีพผู้สูงอายุ ผู้พิการ ผู้ป่วยเอดส์ และผู้ด้อยโอกาสทางสังคม	เพื่อส่งเสริมอาชีพให้กับผู้สูงอายุ ผู้พิการ ผู้ป่วยเอดส์ และผู้ด้อยโอกาสทางสังคม	ผู้สูงอายุ ผู้พิการ ผู้ป่วยเอดส์ และผู้ด้อยโอกาสทางสังคม	50,000	50,000	5,000	5,000	5,000	ผู้สูงอายุ ผู้พิการ ผู้ป่วยเอดส์ และผู้ด้อยโอกาสทางสังคมมีรายได้	ผู้สูงอายุ ผู้พิการ ผู้ป่วยเอดส์ และผู้ด้อยโอกาสทางสังคมมีคุณภาพชีวิตที่ดี	สำนักปลัดเทศบาลฯ
11	โครงการศูนย์การเรียนรู้ตลอดชีวิต (โรงเรียนผู้สูงอายุตำบลสมเด็จเจริญ)	เพื่อส่งเสริมการเรียนรู้ให้ผู้สูงอายุที่มีส่วนร่วมในการดำเนินกิจกรรม	ส่งเสริมสนับสนุนการดำเนินงานกิจกรรมผู้สูงอายุตำบลสมเด็จเจริญ	10,000	10,000	10,000	10,000	10,000	จำนวนผู้สูงอายุที่ได้รับประโยชน์จากการดำเนินงาน	ผู้สูงอายุมีรวมกลุ่มเพื่อทำกิจกรรม	สำนักปลัดเทศบาลฯ
12	โครงการส่งเสริมและสนับสนุนคุณภาพชีวิตในการดูแลผู้สูงอายุ ที่มีภาวะพึ่งพิงในพื้นที่ตำบลสมเด็จเจริญ	เพื่อส่งเสริมและสนับสนุนคุณภาพชีวิตในการดูแลผู้สูงอายุ ที่มีภาวะพึ่งพิงให้คุณภาพที่ดีขึ้น	อบรมให้ความรู้ให้แก่ประชาชน	5,000	5,000	5,000	5,000	5,000	ร้อยละ100มีเข้าร่วมประชุม	ผู้สูงอายุมีคุณภาพชีวิตที่ดี	สำนักปลัดเทศบาลฯ
รวม	12 โครงการ	-	-	170,000	220,000	100,000	100,000	100,000	-	-	-

รายละเอียดโครงการพัฒนา
แผนพัฒนาท้องถิ่น (พ.ศ.2566-2570) แก้ไข ฉบับที่ 1/2566
เทศบาลตำบลสมเด็จพระเจริญ อำเภอหนองปรือ จังหวัดกาญจนบุรี

ก.ยุทธศาสตร์ชาติ 20 ปี ยุทธศาสตร์ที่ 1 ด้านการพัฒนาและเสริมสร้างทรัพยากรมนุษย์

ข.แผนพัฒนาเศรษฐกิจและสังคมแห่งชาติ ฉบับที่ 13 หมายความว่า 9 ไทยมีความยากจนข้ามรุ่นลดลงและมีความคุ้มครองทางสังคมที่เพียงพอและเหมาะสม

ค.Sustainable Development Goals:SDGs เป้าหมายที่ 1 /เป้าประสงค์ 3 ดำเนินการให้เป็นผลตามระบบและมาตรการคุ้มครองทางสังคมที่เหมาะสมของแต่ละประเทศ และให้ครอบคลุมถึงกลุ่มที่ยากจนและเปราะบางภายในปี 2573

ง.ยุทธศาสตร์จังหวัด ยุทธศาสตร์ที่ 1 การพัฒนาคุณภาพชีวิตประชาชนในทุกมิติ

จ.ยุทธศาสตร์การพัฒนาขององค์กรปกครองส่วนท้องถิ่นในเขตจังหวัด ยุทธศาสตร์ที่ 3 ด้านสังคม

5.ยุทธศาสตร์การพัฒนาระบบ คุณภาพชีวิต และการสังคมสงเคราะห์

5.4 กลยุทธ์ สร้างความเข้มแข็งของชุมชน ส่งเสริมและพัฒนาบทบาทของผู้นำชุมชน คณะกรรมการหมู่บ้านและชุมชนให้เข้มแข็ง

(1) แผนงานสร้างความเข้มแข็งของชุมชน

ที่	โครงการ	วัตถุประสงค์	เป้าหมาย	งบประมาณและที่ผ่านมา					ตัวชี้วัด (KPI)	ผลที่คาดว่าจะได้รับ	หน่วยงานรับผิดชอบหลัก
				2566	2567	2568	2569	2570			
				(บาท)	(บาท)	(บาท)	(บาท)	(บาท)			
1	โครงการฝึกอบรมกลุ่มอาชีพการทำรองเท้า	เพื่อส่งเสริมอาชีพให้กับประชาชน	การฝึกอบรมกลุ่มอาชีพการทำรองเท้า	-	50,000	-	-	-	จำนวนประชาชนที่เข้าร่วมกิจกรรมกลุ่มอาชีพ	ประชาชนได้รับความรู้ในการประกอบอาชีพ	สำนักปลัดเทศบาลฯ
2	โครงการฝึกอบรมกลุ่มอาชีพเครื่องจักรสาน	เพื่อส่งเสริมอาชีพให้กับประชาชน	การฝึกอบรมกลุ่มอาชีพเครื่องจักรสาน	-	50,000	-	-	-	จำนวนประชาชนที่เข้าร่วมกิจกรรมกลุ่มอาชีพ	ประชาชนได้รับความรู้ในการประกอบอาชีพ	สำนักปลัดเทศบาลฯ
3	โครงการฝึกอบรมกลุ่มอาชีพเลี้ยงปลาในกระชัง	เพื่อส่งเสริมอาชีพให้กับประชาชน	การฝึกอบรมกลุ่มอาชีพการเลี้ยงปลาในกระชัง	-	50,000	-	-	-	จำนวนประชาชนที่เข้าร่วมกิจกรรมกลุ่มอาชีพ	ประชาชนได้รับความรู้ในการประกอบอาชีพ	สำนักปลัดเทศบาลฯ

ที่	โครงการ	วัตถุประสงค์	เป้าหมาย	งบประมาณและที่ผ่านมา					ตัวชี้วัด (KPI)	ผลที่คาดว่าจะได้รับ	หน่วยงาน รับผิดชอบหลัก
				2566	2567	2568	2569	2570			
				(บาท)	(บาท)	(บาท)	(บาท)	(บาท)			
4	โครงการก่อสร้างหอกระจายข่าวภายในตำบลสมเด็จเจริญ	เพื่อให้ประชาชนได้รับข้อมูลข่าวสารทางราช และการประชาสัมพันธ์ต่างๆ	ติดตั้งเสียงสายสายพร้อมการซ่อมแซม หมู่ที่ 1 ถึง หมู่ที่ 7	700,000	700,000	100,000	100,000	100,000	มีการประชาสัมพันธ์ที่ดีขึ้น	ประชาชนได้รับข้อมูลข่าวสารและการประชาสัมพันธ์ที่ดี	สำนักปลัดเทศบาล
5	โครงการฝึกอบรมกลุ่มอาชีพการทำตุ๊กตา	เพื่อส่งเสริมอาชีพให้กับประชาชน	การฝึกอบรมกลุ่มอาชีพการทำตุ๊กตา	-	50,000	-	-	-	จำนวนประชาชนที่เข้าร่วมกิจกรรมกลุ่มอาชีพ	ประชาชนได้รับความรู้ในการประกอบอาชีพ	สำนักปลัดเทศบาล
6	โครงการศูนย์พัฒนาครอบครัวในชุมชนตำบลสมเด็จเจริญ	เพื่อประสานความร่วมมือในการพัฒนาสถาบันครอบครัว	การพัฒนาศูนย์พัฒนาครอบครัวในชุมชน	-	5,000	5,000	5,000	5,000	จำนวนครอบครัวในตำบลสมเด็จเจริญที่มีความเข้มแข็ง	สถาบันครอบครัวมีความเข้มแข็ง	สำนักปลัดเทศบาล
7	โครงการจัดเก็บข้อมูลครัวเรือนตำบลสมเด็จเจริญ	เพื่อเป็นศูนย์บริการข้อมูลทางด้านครอบครัวในชุมชน	การจัดเก็บข้อมูลครอบครัวตำบลสมเด็จเจริญ	-	30,000	-	-	-	มีฐานข้อมูลครอบครัว	สามารถรวบรวมข้อมูลปัญหา และข้อมูลต่างๆ เพื่อนำมาพัฒนาต่อไป	สำนักปลัดเทศบาล
8	โครงการส่งเสริมกลุ่มอาชีพตำบลสมเด็จเจริญ	เพื่อเพิ่มประสิทธิภาพการดำเนินงานของกลุ่มอาชีพและเสริมทักษะด้านการตลาด	การฝึกอบรมกลุ่มอาชีพตำบลสมเด็จเจริญ	50,000	50,000	-	-	-	จำนวนผู้เข้าร่วมโครงการอบรม	กลุ่มอาชีพมีความเข้มแข็งมีประสิทธิภาพเพิ่มขึ้น	สำนักปลัดเทศบาล

ที่	โครงการ	วัตถุประสงค์	เป้าหมาย	งบประมาณและที่ผ่านมา					ตัวชี้วัด (KPI)	ผลที่คาดว่าจะได้รับ	หน่วยงาน รับผิดชอบหลัก
				2566	2567	2568	2569	2570			
				(บาท)	(บาท)	(บาท)	(บาท)	(บาท)			
9	โครงการฝึกอบรมกลุ่มอาชีพการทำเสริมสวย	เพื่อส่งเสริมอาชีพให้กับประชาชน	การฝึกอบรมกลุ่มอาชีพการทำเสริมสวย	50,000	50,000	-	-	-	จำนวนประชาชนที่เข้าร่วมกิจกรรมกลุ่มอาชีพ	ประชาชนได้รับความรู้ในการประกอบอาชีพ	สำนักปลัดเทศบาลฯ
10	โครงการพัฒนาบทบาทสตรีตำบลสมเด็จเจริญ	เพื่อเพิ่มประสิทธิภาพการดำเนินงานของกลุ่มพัฒนาบทบาทสตรี	ให้ความรู้ เพื่อนำไปใช้ในการพัฒนากิจกรรมบทบาทสตรี	5,000	5,000	5,000	5,000	5,000	ร้อยละ 80 มีความพึงพอใจ	สตรีมีการพัฒนาศักยภาพเพิ่มมากขึ้น	สำนักปลัดเทศบาลฯ
11	โครงการลดความรุนแรงในครอบครัว	เพื่อสร้างความรักความเข้าใจและความสัมพันธ์ที่ดีระหว่างสมาชิกในครอบครัวและตระหนักถึงความสำคัญของครอบครัว	ส่งเสริมสนับสนุนการสร้างความรักความเข้าใจในครอบครัว	10,000	10,000	-	-	-	ร้อยละ 80 มีความพึงพอใจ	การใช้ความรุนแรงในครอบครัวลดลง	สำนักปลัดเทศบาลฯ
12	โครงการเข้าค่ายครอบครัวสัมพันธ์	เพื่อส่งเสริมสนับสนุนการสร้างความสัมพันธ์ในครัวเรือน	จัดกิจกรรมเข้าค่าย	-	5,000	-	-	-	ร้อยละ 80 ของจำนวนได้รับความพึงพอใจ	ครอบครัวผู้เข้าร่วมกิจกรรมรักและสามัคคีมากขึ้น	สำนักปลัดเทศบาลฯ

ที่	โครงการ	วัตถุประสงค์	เป้าหมาย	งบประมาณและที่ผ่านมา					ตัวชี้วัด (KPI)	ผลที่คาดว่าจะได้รับ	หน่วยงาน รับผิดชอบหลัก
				2566	2567	2568	2569	2570			
				(บาท)	(บาท)	(บาท)	(บาท)	(บาท)			
13	โครงการฝึกอบรมกลุ่มอาชีพการทำเห็ดฟาง	เพื่อส่งเสริมอาชีพให้กับประชาชน	การฝึกอบรมกลุ่มอาชีพการทำเห็ดฟาง	20,000	20,000	-	-	-	จำนวนประชาชนที่เข้าร่วมกิจกรรมกลุ่มอาชีพ	ประชาชนได้รับความรู้ในการประกอบอาชีพ	สำนักปลัดเทศบาลฯ
14	โครงการสภาเด็ก	เพื่อส่งเสริมกิจกรรมของสภาเด็ก	ส่งเสริมการทำกิจกรรมของสภาเด็ก	10,000	10,000	5,000	5,000	5,000	จำนวนเด็กที่เข้าร่วมกิจกรรม	เด็กได้รับความรู้ในการดำเนินกิจกรรม	สำนักปลัดเทศบาลฯ
15	โครงการส่งเสริมและสนับสนุนโรงเรียนปลอดยาเสพติด	เพื่อป้องกันการแพร่ระบาดของยาเสพติดในสถานศึกษา	สนับสนุนงบประมาณโรงเรียนปลอดยาเสพติด	10,000	10,000	5,000	5,000	5,000	จำนวนโรงเรียนที่เข้าร่วมโครงการ	สามารถลดปัญหาเสพติดในโรงเรียนได้	สำนักปลัดเทศบาลฯ
16	โครงการจัดตั้งศูนย์ปฏิบัติการต่อสู้เพื่อเอาชนะยาเสพติดของเทศบาลตำบลสมเด็จเจริญ	เพื่อเป็นศูนย์ต่อสู้และเอาชนะยาเสพติด	จัดตั้งศูนย์ปฏิบัติการต่อสู้เพื่อเอาชนะยาเสพติด	-	50,000	-	-	-	จำนวนการแพร่ระบาดของยาเสพติดลดลง	ปัญหาการแพร่ระบาดของยาเสพติดลดลง	สำนักปลัดเทศบาลฯ
17	โครงการรณรงค์ป้องกันและแก้ไขปัญหายาเสพติด	เพื่อรณรงค์ให้ประชาชนห่างไกลยาเสพติด	การรณรงค์ป้องกันและแก้ไขปัญหายาเสพติด	-	20,000	-	-	-	จำนวนการแพร่ระบาดของยาเสพติดลดลง	ปัญหาการแพร่ระบาดของยาเสพติดลดลง	สำนักปลัดเทศบาลฯ
18	โครงการป้องกันและแก้ไขปัญหายาเสพติดของตำบลสมเด็จเจริญ	เพื่อบำบัดฟื้นฟูผู้ติดยาเสพติดและการฝึกอบรมอาชีพให้กับผู้ผ่านการบำบัดฟื้นฟู	การป้องกันและแก้ไขปัญหายาเสพติด	10,000	10,000	10,000	10,000	10,000	จำนวนผู้ติดยาเสพติดมีจำนวนลดลง	ผู้ติดยาเสพติดมีจำนวนลดลง	สำนักปลัดเทศบาลฯ

ที่	โครงการ	วัตถุประสงค์	เป้าหมาย	งบประมาณและที่ผ่านมา					ตัวชี้วัด (KPI)	ผลที่คาดว่าจะได้รับ	หน่วยงาน รับผิดชอบหลัก
				2566	2567	2568	2569	2570			
				(บาท)	(บาท)	(บาท)	(บาท)	(บาท)			
19	โครงการติดตั้งหอกระจายข่าว จำนวน 4 จุด หมู่ที่ 1 บ้านหนอง ผักแว่น จุดละ 200,000 บาท	เพื่อให้ประชาชนได้รับ ข้อมูลข่าวสารทางราชการ และประชาสัมพันธ์ต่างๆ	ติดตั้งหอกระจายข่าว จำนวน 4 จุด หมู่ที่ 1 บ้านหนองผักแว่น	-	800,000	-	-	-	ประชาชนได้รับ ข้อมูลข่าวสาร ทั่วถึง	ประชาชนได้รับข้อมูล ข่าวสารและการ ประชาสัมพันธ์ที่ดี	กองช่าง
20	โครงการส่งเสริมและสร้างวินัยการ ออมในครัวเรือน	เพื่อส่งเสริมและสร้างวินัย การออมในครัวเรือน	ประชาชนในตำบลสมเด็จพระเจริญ	-	300,000	-	-	-	ร้อยละ30 ของ จำนวนประชาชน	ประชาชนมีวินัยในการ ออมมากขึ้น	สำนักปลัด เทศบาลฯ
21	โครงการก่อสร้างหอกระจายข่าว พร้อมอาคารเก็บวัสดุและกระจาย เสียง บ้านสมเด็จพระเจริญ	เพื่อให้ประชาชนได้รับ ข้อมูลข่าวสารทางราชการ และประชาสัมพันธ์ต่างๆ	ก่อสร้างหอกระจายข่าวพร้อม อาคารเก็บวัสดุและกระจายเสียง	377,300	-	-	-	-	ประชาชนได้รับ ข้อมูลข่าวสาร ทั่วถึง	ประชาชนได้รับข้อมูล ข่าวสารและการ ประชาสัมพันธ์ที่ดี	กองช่าง
รวม	21 โครงการ	-	-	1,242,300	2,275,000	130,000	130,000	130,000	-	-	-

รายละเอียดโครงการพัฒนา
แผนพัฒนาท้องถิ่น (พ.ศ.2566-2570) แก่ไข ฉบับที่ 1/2566
เทศบาลตำบลสมเด็จพระเจริญ อำเภอหนองปรือ จังหวัดกาญจนบุรี

ก.ยุทธศาสตร์ชาติ 20 ปี ยุทธศาสตร์ที่ 6 ด้านการปรับสมดุลและพัฒนาระบบการบริหารจัดการภาครัฐ

ข.แผนพัฒนาเศรษฐกิจและสังคมแห่งชาติ ฉบับที่ 13 หมายความว่า 13 ไทยมีภาครัฐที่ทันสมัย มีประสิทธิภาพและตอบโจทย์ประชาชน

ค.Sustainable Development Goals:SDGs เป้าหมายที่ - /เป้าประสงค์ -

ง.ยุทธศาสตร์จังหวัด ยุทธศาสตร์ที่ 1 การพัฒนาคุณภาพชีวิตประชาชนในทุกมิติ

จ.ยุทธศาสตร์การพัฒนาขององค์กรปกครองส่วนท้องถิ่นในเขตจังหวัด ยุทธศาสตร์ที่ 6 ด้านการบริหารจัดการ

6. ยุทธศาสตร์การพัฒนาด้านการบริหารการจัดการบ้านเมืองที่ดี

6.1 กลยุทธ์ ดำเนินการโครงการ เพื่อให้บริการประชาชน และรับทราบปัญหา อุปสรรค และความต้องการของประชาชนในพื้นที่

1 แผนงานบริหารงานทั่วไป

ที่	โครงการ	วัตถุประสงค์	เป้าหมาย	งบประมาณและที่ผ่านมา					ตัวชี้วัด (KPI)	ผลที่คาดว่าจะได้รับ	หน่วยงาน รับผิดชอบ หลัก
				2566	2567	2568	2569	2570			
				(บาท)	(บาท)	(บาท)	(บาท)	(บาท)			
1	โครงการจัดทำชุมชนประตูปริเวณ หมู่ที่ 1 หมู่ที่ 2 และหมู่ที่ 6	เพื่อสร้างเป็นสัญลักษณ์ของตำบลและเป็นการต้อนรับ	ก่อสร้างชุมชนประตู	-	2,000,000	-	-	-	จำนวนประชาชนได้เห็นถึงสัญลักษณ์ของตำบล	เป็นสัญลักษณ์ของตำบลและเป็นการต้อนรับ	สำนักปลัดเทศบาลฯ
2	โครงการประกวดคำขวัญต่อต้านการทุจริต	เพื่อเสริมสร้างจิตสำนึกและตระหนักในความซื่อสัตย์สุจริต และการต่อต้านการทุจริต	จัดกิจกรรมประกวดคำขวัญต่อต้านการทุจริต	5,000	5,000	5,000	5,000	5,000	จำนวนผู้เข้าร่วมประกวดคำขวัญ	เด็กและเยาวชนมีจิตสำนึกและตระหนักในความซื่อสัตย์สุจริต และการต่อต้านการทุจริต	สำนักปลัดเทศบาลฯ
3	โครงการฝึกอบรมสัมมนาและทัศนศึกษาดูงาน	เพื่อพัฒนาและเพิ่มประสิทธิภาพการปฏิบัติงานของบุคลากร	บุคลากรของเทศบาลตำบลสมเด็จพระเจริญและผู้นำชุมชนในตำบลสมเด็จพระเจริญ	50,000	50,000	50,000	50,000	50,000	จำนวนบุคลากรที่เข้าร่วมการศึกษาดูงาน	บุคลากรและผู้นำชุมชนมีประสิทธิภาพในการปฏิบัติงาน	สำนักปลัดเทศบาลฯ

ที่	โครงการ	วัตถุประสงค์	เป้าหมาย	งบประมาณและที่ผ่านมา					ตัวชี้วัด (KPI)	ผลที่คาดว่าจะได้รับ	หน่วยงาน รับผิดชอบหลัก
				2566	2567	2568	2569	2570			
				(บาท)	(บาท)	(บาท)	(บาท)	(บาท)			
4	โครงการเทศบาลเคลื่อนที่	เพื่อให้บริการประชาชนในด้านต่างๆนอกสถานที่	การดำเนินงานบริการนอกสถานที่ของเทศบาล	5,000	5,000	5,000	5,000	5,000	จำนวนประชาชนที่ ได้รับบริการ	ประชาชนมีความ สะดวกในการรับบริการ	สำนักปลัด เทศบาลฯ
5	โครงการจัดทำระบบสารสนเทศภายในเทศบาลตำบลสมเด็จพระเจริญ	เพื่อให้พนักงานเจ้าหน้าที่มีข้อมูลและการจัดเก็บฐานข้อมูลอย่างเป็นระบบ	การจัดทำระบบสารสนเทศภายในเทศบาลตำบลสมเด็จพระเจริญ เช่น เว็บไซต์	50,000	50,000	50,000	50,000	50,000	จำนวนพนักงานเจ้าหน้าที่ที่ ได้รับความสะดวกของโครงการ	มีข้อมูลและระบบฐานข้อมูลที่เป็นระบบ	สำนักปลัด เทศบาลฯ
6	โครงการจัดทำแผนที่ภาษีและทะเบียนทรัพย์สิน	เพื่อเพิ่มประสิทธิภาพการพัฒนารายได้ของเทศบาล	การจัดทำแผนที่ภาษี	20,000	20,000	20,000	20,000	20,000	จำนวนร้อยละของการจัดเก็บภาษีเพิ่มขึ้น	รายได้ของเทศบาลเพิ่มขึ้น	กองคลัง
7	โครงการขยายและปรับปรุงอาคารสำนักงานเทศบาลตำบลสมเด็จพระเจริญ	เพื่อรองรับการปฏิบัติและเพิ่มประสิทธิภาพการปฏิบัติงาน	การขยายปรับปรุงอาคารสำนักงานเทศบาลตำบลสมเด็จพระเจริญ	500,000	500,000	-	-	-	จำนวนพนักงานเจ้าหน้าที่ที่ ได้รับความสะดวกในโครงการ	พนักงานเจ้าหน้าที่ ได้รับความสะดวกในการปฏิบัติงานและ บริการประชาชน	สำนักปลัด เทศบาลฯ
8	โครงการสำรวจความพึงพอใจของผู้รับบริการ	เพื่อความโปร่งใสในการให้บริการสาธารณะประชาชนให้เกิดความพึงพอใจ	จัดจ้างสถาบันการศึกษาในระดับปริญญาตรีขึ้นไปทำการสำรวจความพึงพอใจของประชาชนในเขตเทศบาลตำบลสมเด็จพระเจริญ	25,000	25,000	25,000	25,000	25,000	ผลสำรวจความ พึงพอใจของ ประชาชนที่มีต่อ การบริหารงาน ของเทศบาล	ผู้รับบริการมีความพึงพอใจ	สำนักปลัด เทศบาลฯ
9	โครงการจัดทำแผนพัฒนาท้องถิ่น พ.ศ.2566-2570	เพื่อใช้เป็นกรอบในการจัดทำงบประมาณรายจ่ายประจำปี	การจัดทำประชาคมหมู่บ้านเพื่อรวบรวมปัญหาและความต้องการของประชาชน	5,000	5,000	5,000	5,000	5,000	จำนวนโครงการที่ได้จากประชุมประชาคมได้บรรจุไว้ในแผนพัฒนาท้องถิ่นร้อยละ 80	เล่มแผนพัฒนาท้องถิ่น พ.ศ. 2566-2570	สำนักปลัด เทศบาลฯ

ที่	โครงการ	วัตถุประสงค์	เป้าหมาย	งบประมาณและที่ผ่านมา					ตัวชี้วัด (KPI)	ผลที่คาดว่าจะได้รับ	หน่วยงาน รับผิดชอบหลัก
				2566	2567	2568	2569	2570			
				(บาท)	(บาท)	(บาท)	(บาท)	(บาท)			
10	โครงการก่อสร้างอาคารเก็บพัสดุประจำเทศบาลตำบลสมเด็จเจริญ	เพื่อจัดเก็บพัสดุของเทศบาลให้มีความเป็นระเบียบเรียบร้อย	ก่อสร้างอาคารเก็บพัสดุ	-	423,000	-	-	-	จำนวนพนักงานงานเจ้าหน้าที่ที่ได้รับความสะดวกในโครงการ	มีอาคารเก็บพัสดุของเทศบาล	สำนักปลัดเทศบาล
11	โครงการอบรมเพิ่มประสิทธิภาพการปฏิบัติงานของผู้บริหารท้องถิ่นสมาชิกสภาท้องถิ่น	เพื่อเพิ่มประสิทธิภาพการปฏิบัติงานของผู้บริหารท้องถิ่น สมาชิกสภาท้องถิ่น	ผู้บริหารท้องถิ่น สมาชิกสภาท้องถิ่น	5,000	5,000	5,000	5,000	5,000	จำนวนผู้บริหารท้องถิ่น สมาชิกสภาท้องถิ่น	ผู้บริหารท้องถิ่น สมาชิกสภาท้องถิ่นมีประสิทธิภาพในการปฏิบัติงาน	สำนักปลัดเทศบาล
12	โครงการปรับปรุงและซ่อมแซมอาคารสำนักงานเทศบาลตำบลสมเด็จเจริญ	เพื่อรองรับการปฏิบัติและเพิ่มประสิทธิภาพการปฏิบัติงาน	ปรับปรุงและซ่อมแซมอาคารสำนักงานเทศบาลตำบลสมเด็จเจริญ	300,000	300,000	100,000	-	-	จำนวนพนักงานงานเจ้าหน้าที่ที่ได้รับความสะดวกในโครงการ	พนักงานเจ้าหน้าที่ได้รับความสะดวกในการปฏิบัติงานและบริการประชาชน	สำนักปลัดเทศบาล
13	โครงการ Big Cleaning Day เทศบาลตำบลสมเด็จเจริญ	เพื่อทำความสะอาดเทศบาลให้มีความเป็นระเบียบเรียบร้อยและเกิดความสะอาด	การจัดกิจกรรมทำความสะอาด	5,000	5,000	5,000	5,000	5,000	จำนวนบุคลากรที่เข้าร่วมกิจกรรม	สถานที่ราชการมีความสะอาด	สำนักปลัดเทศบาล
14	โครงการ 5 ส. เทศบาลตำบลสมเด็จเจริญ	เพื่อทำความสะอาดเทศบาลให้มีความเป็นระเบียบเรียบร้อยและเกิดความสะอาด	การจัดกิจกรรมทำความสะอาดและจัดระเบียบ 5 ส.	2,000	2,000	2,000	2,000	2,000	จำนวนบุคลากรที่เข้าร่วมกิจกรรม	สถานที่ราชการมีความสะอาดและมีความเป็นระเบียบเรียบร้อย	สำนักปลัดเทศบาล

ที่	โครงการ	วัตถุประสงค์	เป้าหมาย	งบประมาณและที่ผ่านมา					ตัวชี้วัด (KPI)	ผลที่คาดว่าจะได้รับ	หน่วยงาน รับผิดชอบหลัก
				2566	2567	2568	2569	2570			
				(บาท)	(บาท)	(บาท)	(บาท)	(บาท)			
15	โครงการขอรับเงินอุดหนุนศูนย์ปฏิบัติการร่วมในการช่วยเหลือประชาชนขององค์กรปกครองส่วนท้องถิ่นระดับอำเภอ (สถานที่กลาง)	เพื่ออำนวยความสะดวกให้แก่ประชาชน	อุดหนุนศูนย์ปฏิบัติการร่วมในการช่วยเหลือประชาชนขององค์กรปกครองส่วนท้องถิ่นระดับอำเภอ (สถานที่กลาง)	60,000	60,000	60,000	60,000	60,000	การดำเนินงานของศูนย์ฯมีประสิทธิภาพรองรับการบริการประชาชน	ประชาชนได้รับความสะดวกในการติดต่อประสานงาน	สำนักปลัดอำเภอหนองปรือ
16	โครงการห้องน้ำห้องถัง สะอาดและปลอดภัย	รักษาความสะอาดห้องน้ำสาธารณะต่างๆให้ได้มาตรฐาน	เพื่อมอบเป็นของขวัญปีใหม่ให้กับประชาชน	2,000	2,000	2,000	2,000	2,000	ผ่านเกณฑ์มาตรฐานได้คะแนนรวมร้อยละ 70-79	เกิดความพึงพอใจในการใช้บริการของประชาชน	สำนักปลัด
17	โครงการพัฒนาและปรับปรุงสถานที่สาธารณะ	เพื่อพัฒนาและปรับปรุงสถานที่สาธารณะให้สะอาดและพร้อมใช้	อาคาร,สถานที่สาธารณะภายในเขตเทศบาลตำบลสมเด็จเจริญ	-	-	20,000	20,000	20,000	อาคารและสภาพแวดล้อมสะอาด	ประชาชนเกิดความพึงพอใจ	สำนักปลัด
18	โครงการปรับปรุงภูมิทัศน์	เพื่อปรับปรุงสถานที่สาธารณะให้สะอาดและพร้อมใช้	ภายในพื้นที่ หมู่ที่ 1 บ้านหนองผักแว่น หมู่ที่ 4 บ้านม่วงเต้า	-	-	500,000	-	-	สถานที่สาธารณะสะอาด	ประชาชนเกิดความพึงพอใจ	สำนักปลัด
19	โครงการจิตสำนึกในการปฏิบัติงานอย่างซื่อสัตย์สุจริต	เพื่อเสริมสร้างจิตสำนึกและตระหนักในความซื่อสัตย์สุจริต และการต่อต้านการทุจริต	จัดอบรมให้ความรู้	5,000	5,000	5,000	5,000	5,000	จำนวนประชาชนได้เห็นถึงสัญลักษณ์ของตำบล	เป็นสัญลักษณ์ของตำบลและเป็นการต้อนรับ	สำนักปลัดเทศบาลฯ
20	โครงการฝึกอบรมและถ่ายทอดความรู้เบื้องต้นพนักงานท้องถิ่น	เพื่อเสริมสร้างจิตสำนึกและตระหนักในความซื่อสัตย์สุจริต และการต่อต้านการทุจริต	จัดกิจกรรมประกวดคำขวัญต่อต้านการทุจริต	5,000	5,000	5,000	5,000	5,000	จำนวนผู้เข้าร่วมประกวดคำขวัญ	เด็กและเยาวชนมีจิตสำนึกและตระหนักในความซื่อสัตย์สุจริต และการต่อต้านการทุจริต	สำนักปลัดเทศบาลฯ
21	โครงการเสริมพลังต่อต้านการทุจริตในองค์กรและชุมชน	เพื่อพัฒนาและเพิ่มประสิทธิภาพการปฏิบัติงานของบุคลากร	บุคลากรของเทศบาลตำบลสมเด็จเจริญและผู้นำชุมชนในตำบลสมเด็จเจริญ	50,000	50,000	50,000	50,000	50,000	จำนวนบุคลากรที่เข้าร่วมการศึกษาดูงาน	บุคลากรและผู้นำชุมชนมีประสิทธิภาพในการปฏิบัติงาน	สำนักปลัดเทศบาลฯ
รวม	21 โครงการ	-	-	1,094,000	3,517,000	914,000	314,000	314,000	-	-	-

รายละเอียดโครงการพัฒนา
แผนพัฒนาท้องถิ่น (พ.ศ.2566-2570) แก้ไข ฉบับที่ 1/2566
เทศบาลตำบลสมเด็จเจริญ อำเภอนองปรี จังหวัดกาญจนบุรี

ข.แผนพัฒนาเศรษฐกิจและสังคมแห่งชาติ ฉบับที่ 13 หมายความว่า 13 ไทยมีภาครัฐที่ทันสมัย มีประสิทธิภาพและคอบใจต่อประชาชน

ค.Sustainable Development Goals:SDGs เป้าหมายที่ - /เป้าประสงค์ -

ง.ยุทธศาสตร์จังหวัด ยุทธศาสตร์ที่ 1 การพัฒนาคุณภาพชีวิตประชาชนในทุกมิติ

จ.ยุทธศาสตร์การพัฒนาขององค์กรปกครองส่วนท้องถิ่นในเขตจังหวัด ยุทธศาสตร์ที่ 6 ด้านการบริหารจัดการ

6. ยุทธศาสตร์การพัฒนาด้านการบริหารการจัดการบ้านเมืองที่ดี

6.2 กลยุทธ์ ป้องกันและบรรเทาสาธารณภัย จะพัฒนาด้านพัสดุวัสดุอุปกรณ์เครื่องมือ เครื่องใช้ ให้ทันสมัย เพียงพอ พร้อมใช้งาน

(1) แผนงานการรักษาความสงบภายใน

ที่	โครงการ	วัตถุประสงค์	เป้าหมาย	งบประมาณและที่ผ่านมา					ตัวชี้วัด (KPI)	ผลที่คาดว่าจะได้รับ	หน่วยงานรับผิดชอบหลัก
				2566	2567	2568	2569	2570			
				(บาท)	(บาท)	(บาท)	(บาท)	(บาท)			
1	โครงการป้องกันและแก้ปัญหาอุทกภัยและภัยแล้ง	เพื่อป้องกันและปัญหาอุทกภัยและภัยแล้ง	การดำเนินการป้องกันและปัญหาอุทกภัยและภัยแล้ง	5,000	5,000	5,000	5,000	5,000	จำนวนร้อยละของประชาชนที่ได้รับประโยชน์จากโครงการ	ประชาชนได้รับการป้องกันและปัญหาอุทกภัยและภัยแล้ง	สำนักปลัดเทศบาล
2	โครงการป้องกันและแก้ปัญหาवादภัยและดินถล่ม	ป้องกันและแก้ปัญหาवादภัยและดินถล่ม	การดำเนินการป้องกันและแก้ไขปัญหาवादภัยและดินถล่ม	10,000	10,000	10,000	10,000	10,000	จำนวนร้อยละของประชาชนที่ได้รับประโยชน์จากโครงการ	ประชาชนได้รับการป้องกันและแก้ไขปัญหาवादภัยและดินถล่ม	สำนักปลัดเทศบาล
3	โครงการป้องกันและแก้ไขปัญหาไฟป่า	เพื่อป้องกันและแก้ไขปัญหาไฟป่า	การดำเนินการป้องกันและแก้ไขปัญหาไฟป่า	5,000	5,000	5,000	5,000	5,000	จำนวนร้อยละของประชาชนที่ได้รับประโยชน์จากโครงการ	ประชาชนได้รับการป้องกันและแก้ไขปัญหาไฟป่า	สำนักปลัดเทศบาล

ที่	โครงการ	วัตถุประสงค์	เป้าหมาย	งบประมาณและที่ผ่านมา					ตัวชี้วัด (KPI)	ผลที่คาดว่าจะได้รับ	หน่วยงานรับผิดชอบหลัก
				2566	2567	2568	2569	2570			
				(บาท)	(บาท)	(บาท)	(บาท)	(บาท)			
4	โครงการป้องกันและบรรเทาปัญหาภัยหนาว	เพื่อป้องกันและบรรเทาปัญหาภัยหนาว	การดำเนินป้องกันและบรรเทาปัญหาภัยหนาว	5,000	5,000	5,000	20,000	20,000	จำนวนร้อยละของประชาชนที่ได้รับประโยชน์จากโครงการ	ประชาชนได้รับการป้องกันและบรรเทาปัญหาภัยหนาว	สำนักปลัดเทศบาล
5	โครงการอบรมใช้อุปกรณ์กู้ชีพ	เพื่อให้ประชาชนมีความรู้ความเข้าใจในการใช้อุปกรณ์กู้ชีพ	อบรมให้ความรู้ประชาชนในการใช้อุปกรณ์กู้ชีพ	2,000	2,000	2,000	2,000	2,000	จำนวนของผู้เข้าร่วมอบรม	ประชาชนได้รับความรู้ความเข้าใจในการใช้อุปกรณ์กู้ชีพ	สำนักปลัดเทศบาล
6	โครงการจัดการอบรมและทบทวนอปพร. ของตำบลสมเด็จพระเจริญ	เพื่อทบทวนและเพิ่มประสิทธิภาพแก่ อปพร.	จัดอบรมและทบทวนให้ความรู้ในการปฏิบัติแก่เจ้าหน้าที่ อปพร.	30,000	30,000	50,000	100,000	100,000	จำนวน อปพร. มีความรู้ความสามารถในการปฏิบัติ	อปพร.มีความรู้ความสามารถมากขึ้น	สำนักปลัดเทศบาล
7	โครงการรณรงค์การสวมหมวกนิรภัย	เพื่อส่งเสริมและสนับสนุนให้ประชาชนสวมใส่หมวกนิรภัย	รณรงค์การสวมหมวกนิรภัย	2,000	2,000	2,000	2,000	2,000	จำนวนผู้เข้าร่วมโครงการ	ประชาชนได้รับบาดเจ็บและเสียชีวิตน้อยลง	สำนักปลัดเทศบาล
8	โครงการจัดทำแผงกันทุกฝ่าย บริเวณฝายน้ำล้นข้ามถนน หมู่ที่ 3	เพื่อป้องกันการเกิดอุบัติเหตุทางถนน	ก่อสร้างแผงกันฝายบริเวณฝายน้ำล้น	-	200,000	-	-	-	ร้อยละ 80 ประชาชนได้รับความปลอดภัยในการเดินทาง	ลดจำนวนอุบัติเหตุ	สำนักปลัดเทศบาล
9	โครงการติดตั้งสัญญาณไฟจราจร บริเวณสามแยกโรงเรียนป่าไม้อุทิศ 15 (บ้านม่วงเผ่า) หมู่ที่ 4	เพื่อปลอดภัย และลดอุบัติเหตุทางถนน	ติดตั้งสัญญาณไฟจราจร (ไฟเขียว-แดง)	-	130,000	-	-	-	ร้อยละ 80 ประชาชนได้รับความปลอดภัยในการเดินทาง	ประชาชนได้รับการป้องกันและลดอุบัติเหตุทางถนน	สำนักปลัดเทศบาล

ที่	โครงการ	วัตถุประสงค์	เป้าหมาย	งบประมาณและที่ผ่านมา					ตัวชี้วัด (KPI)	ผลที่คาดว่าจะได้รับ	หน่วยงาน รับผิดชอบหลัก
				2566	2567	2568	2569	2570			
				(บาท)	(บาท)	(บาท)	(บาท)	(บาท)			
10	โครงการป้องกันและลดอุบัติเหตุทางถนนช่วงเทศกาลปีใหม่	เพื่ออำนวยความสะดวกป้องกันและลดอุบัติเหตุทางถนน	จัดตั้งจุดตรวจบริเวณแยกบ้านหนองผักแว่น หมู่ที่ 1	20,000	20,000	20,000	20,000	20,000	ประชาชนได้รับความสะดวกในการเดินทาง	ประชาชนได้รับการป้องกันและลดอุบัติเหตุทางถนน	สำนักปลัดเทศบาลฯ
11	โครงการป้องกันและลดอุบัติเหตุทางถนนช่วงเทศกาลสงกรานต์	เพื่ออำนวยความสะดวกป้องกันและลดอุบัติเหตุทางถนน	จัดตั้งจุดตรวจบริเวณแยกบ้านหนองผักแว่น หมู่ที่ 1	20,000	20,000	20,000	20,000	20,000	ประชาชนได้รับความสะดวกในการเดินทาง	ประชาชนได้รับการป้องกันและลดอุบัติเหตุทางถนน	สำนักปลัดเทศบาลฯ
13	โครงการตรวจร่วมกับผู้นำชุมชน	เพื่อตรวจความเรียบร้อยในพื้นที่	สำรวจร่วมกับผู้นำชุมชนเจ้าหน้าที่ อปท.	10,000	10,000	10,000	10,000	10,000	ประชาชนมีความสะดวกในการเดินทาง	สามารถป้องกันและลดจำนวนครั้งของอุบัติเหตุ	สำนักปลัดเทศบาลฯ
14	โครงการติดตั้งสัญญาณไฟกระพริบภายในตำบลมณีเจียรณู	เพื่อปลอดภัย และลดอุบัติเหตุทางถนน	ติดตั้งสัญญาณไฟกระพริบจำนวน 10 จุด	-	220,000	-	-	-	ประชาชนได้รับความสะดวกในการเดินทาง	ประชาชนได้รับการป้องกันและลดอุบัติเหตุทางถนน	สำนักปลัดเทศบาลฯ
15	โครงการสนับสนุนงบประมาณค่าตอบแทนผู้เฝ้าเวรยามอาสาสมัครออกปฏิบัติหน้าที่ของหมู่บ้าน	เพื่อจัดอาสาสมัครประจำหมู่บ้านตรวจตราความเรียบร้อยในเวลากลางคืน	สนับสนุนงบประมาณค่าตอบแทนผู้เฝ้าเวรยาม	-	10,000	-	-	-	ร้อยละ 80 สามารถลดปัญหาอาชญากรรมและทรัพย์สินสูญหาย	ประชาชนได้รับความปลอดภัยจากการใช้ชีวิตประจำวันมากขึ้น	สำนักปลัดเทศบาลฯ

ที่	โครงการ	วัตถุประสงค์	เป้าหมาย	งบประมาณและที่ผ่านมา					ตัวชี้วัด (KPI)	ผลที่คาดว่าจะได้รับ	หน่วยงาน รับผิดชอบ หลัก
				2566	2567	2568	2569	2570			
				(บาท)	(บาท)	(บาท)	(บาท)	(บาท)			
16	โครงการจัดซื้อและซ่อมแซมวัสดุอุปกรณ์เกี่ยวกับงานป้องกันและบรรเทาสาธารณภัย	เพื่อเพิ่มประสิทธิภาพในการปฏิบัติงาน	จัดซื้อและซ่อมแซมวัสดุอุปกรณ์เกี่ยวกับงานป้องกันและบรรเทาสาธารณภัย	10,000	10,000	10,000	10,000	10,000	จำนวนร้อยละของวัสดุอุปกรณ์ที่ใช้ในการปฏิบัติงาน	การทำงานด้านการป้องกันและบรรเทาสาธารณภัยมีประสิทธิภาพ	สำนักปลัดเทศบาลฯ
17	โครงการปรับปรุงภูมิทัศน์เส้นทางสายหลักภายในตำบลสมเด็จเจริญ	เพื่อป้องกันและลดอุบัติเหตุที่จากบนท้องถนน	เส้นทางคมนาคมสาย 3840	-	50,000	50,000	50,000	50,000	จำนวนร้อยละของประชาชนได้รับความพึงพอใจ	ประชาชนได้รับความปลอดภัยจากเส้นทางมากขึ้น	สำนักปลัดเทศบาลฯ
18	โครงการส่งเสริมประชาธิปไตย	เพื่อส่งเสริมและสนับสนุนให้ประชาชนมีความรู้เรื่องประชาธิปไตย	ประชาสัมพันธ์ อบรมและให้ความรู้เกี่ยวกับประชาธิปไตย	2,000	2,000	2,000	2,000	2,000	จำนวนร้อยละของประชาชนที่ได้รับประโยชน์จากโครงการ	ประชาชนมีความรู้ความเข้าใจเกี่ยวกับประชาธิปไตย	สำนักปลัดเทศบาลฯ
19	โครงการติดตั้งกล้อง CCTV ตามจุดเสี่ยงของตำบลสมเด็จเจริญ	เพื่อป้องกันการเกิดอาชญากรรมและป้องกันปัญหาเสพติด	ติดตั้งกล้อง CCTV ตามจุดเสี่ยงภายในตำบล	-	1,000,000	-	-	-	จำนวนประชาชนมีความปลอดภัย	สามารถลดปัญหาต่างๆ ได้อย่างมีประสิทธิภาพ	สำนักปลัดเทศบาลฯ
รวม	19 โครงการ	-	-	121,000	1,731,000	186,000	256,000	256,000	-	-	-

รายละเอียดโครงการพัฒนา
แผนพัฒนาท้องถิ่น (พ.ศ.2566-2570) แก้ไข ฉบับที่ 1/2566
เทศบาลตำบลสมเด็จพระเจริญ อำเภอนองปรีอ จังหวัดกาญจนบุรี

ก.ยุทธศาสตร์จังหวัดที่ 1 สร้างเสริมสุขภาวะ ความมั่นคง ความปลอดภัยและสังคมแห่งการเรียนรู้

ข.ยุทธศาสตร์การพัฒนาขององค์กรปกครองส่วนท้องถิ่นในเขตจังหวัด ที่ 6 ยุทธศาสตร์การพัฒนาด้านการบริหารจัดการ

6. ยุทธศาสตร์การพัฒนาด้านการบริหารการจัดการบ้านเมืองที่ดี

6.3 แผนงานเคหะและชุมชน

ที่	โครงการ	วัตถุประสงค์	เป้าหมาย	งบประมาณและที่ผ่านมา					ตัวชี้วัด (KPI)	ผลที่คาดว่าจะได้รับ	หน่วยงาน รับผิดชอบ หลัก
				2566	2567	2568	2569	2570			
				(บาท)	(บาท)	(บาท)	(บาท)	(บาท)			
1	โครงการปรับปรุงและซ่อมแซมสิ่งก่อสร้างของเทศบาลที่ไม่สามารถใช้งานได้	เพื่ออำนวยความสะดวกในการปฏิบัติงานของพนักงานและเจ้าหน้าที่	การปรับปรุงซ่อมแซมสิ่งก่อสร้างของเทศบาล	200,000	200,000	200,000	200,000	200,000	จำนวนอุปกรณ์และครุภัณฑ์ที่สามารถใช้ปฏิบัติงานได้	พนักงานเจ้าหน้าที่ได้รับความสะดวกในการปฏิบัติงานและบริการประชาชน	กองช่าง
2	โครงการจัดซื้ออุปกรณ์ครุภัณฑ์ของเทศบาลตำบลสมเด็จพระเจริญและการปรับปรุงซ่อมแซมครุภัณฑ์	เพื่ออำนวยความสะดวกในการปฏิบัติงานของพนักงานและเจ้าหน้าที่	การจัดซื้ออุปกรณ์ครุภัณฑ์ของเทศบาลและการปรับปรุงซ่อมแซมครุภัณฑ์	100,000	100,000	100,000	100,000	100,000	จำนวนอุปกรณ์และครุภัณฑ์ที่สามารถใช้ปฏิบัติงานได้	พนักงานเจ้าหน้าที่ได้รับความสะดวกในการปฏิบัติงานและบริการประชาชน	กองช่าง
3	โครงการจัดซื้อวัสดุสำนักงาน	เพื่ออำนวยความสะดวกในการปฏิบัติงานของพนักงานและเจ้าหน้าที่	การจัดซื้อวัสดุสำนักงาน	50,000	50,000	50,000	50,000	50,000.00	จำนวนวัสดุสำนักงานที่ใช้ในการปฏิบัติงาน	มีวัสดุสำนักงานในการปฏิบัติงาน	กองช่าง
รวม	3 โครงการ	-	-	350,000	350,000	350,000	350,000	350,000	-	-	-

รายละเอียดโครงการพัฒนา
แผนพัฒนาท้องถิ่น (พ.ศ.2566-2570) แก๊ซ ฉบับที่ 1/2566
เทศบาลตำบลสมเด็จพระเจริญ อำเภอหนองปรือ จังหวัดกาญจนบุรี

ก.ยุทธศาสตร์จังหวัดที่ 1 สร้างเสริมสุขภาพ ความมั่นคง ความปลอดภัยและสังคมแห่งการเรียนรู้

ข.ยุทธศาสตร์การพัฒนาขององค์กรปกครองส่วนท้องถิ่นในเขตจังหวัด ที่ 6 ยุทธศาสตร์การพัฒนาด้านการบริหารจัดการ

6. ยุทธศาสตร์การพัฒนาด้านการบริหารการจัดการบ้านเมืองที่ดี

6.4 แผนงานงบกลาง

ที่	โครงการ	วัตถุประสงค์	เป้าหมาย	งบประมาณและที่ผ่านมา					ตัวชี้วัด (KPI)	ผลที่คาดว่าจะได้รับ	หน่วยงาน รับผิดชอบหลัก
				2566	2567	2568	2569	2570			
				(บาท)	(บาท)	(บาท)	(บาท)	(บาท)			
1	โครงการค่าใช้จ่ายในการจัดการจราจร	เพื่อเป็นค่าใช้จ่ายในการแก้ไขปัญหาเกี่ยวกับการจราจร	แก้ไขปัญหาเกี่ยวกับการจราจรภายในตำบลสมเด็จพระเจริญ	6,000	6,000	6,000	6,000	6,000	ร้อยละ 80 ลดอุบัติเหตุทางถนน	ประชาชนได้รับความปลอดภัยจากการเดินทางมากขึ้น	กองช่าง
รวม	1 โครงการ	-	-	6,000	6,000	6,000	6,000	6,000	-	-	-

รายละเอียดโครงการพัฒนา
แผนพัฒนาท้องถิ่น (พ.ศ.2566-2570) แก้ไข ฉบับที่ 1/2566
เทศบาลตำบลสมเด็จพระเจริญ อำเภอหนองปรือ จังหวัดกาญจนบุรี

ก.ยุทธศาสตร์ชาติ 20 ปี ยุทธศาสตร์ที่ 1 ด้านการสร้างการเติบโตบนคุณภาพชีวิตที่เป็นมิตรต่อสิ่งแวดล้อม

ข.แผนพัฒนาเศรษฐกิจและสังคมแห่งชาติ ฉบับที่ 13 หมายเหตุที่ 8 ไทยมีพื้นที่และเมืองอัจฉริยะที่นำอยู่ปลอดภัยเติบโตได้อย่างยั่งยืน

ค.Sustainable Development Goals:SDGs เป้าหมายที่ 15 /เป้าประสงค์ 2 ส่งเสริมการดำเนินการด้านการบริหารจัดการป่าไม้ทุกประเภทอย่างยั่งยืน ยุทธศาสตร์ต้นไม้ทำลายป่า พื้นที่ป่าที่เสื่อมโทรม

และเพิ่มการปลูกป่าและฟื้นฟูป่าทั่วโลก ภายในปี 2573

ง.ยุทธศาสตร์จังหวัด ยุทธศาสตร์ที่ 2 การพัฒนาเมืองให้น่าอยู่เป็นมิตรต่อสิ่งแวดล้อม

จ.ยุทธศาสตร์การพัฒนาขององค์กรปกครองส่วนท้องถิ่นในเขตจังหวัด ยุทธศาสตร์ที่ 4 ด้านทรัพยากรธรรมชาติและสิ่งแวดล้อม

7.ยุทธศาสตร์การพัฒนาด้านทรัพยากรธรรมชาติและสิ่งแวดล้อม

7.2 กลยุทธ์ อนุรักษ์ทรัพยากรธรรมชาติและสิ่งแวดล้อมการท่องเที่ยว

(1) แผนงานการรักษาความสงบภายใน

ที่	โครงการ	วัตถุประสงค์	เป้าหมาย	งบประมาณและที่ผ่านมา					ตัวชี้วัด (KPI)	ผลที่คาดว่าจะได้รับ	หน่วยงาน รับผิดชอบหลัก
				2566	2567	2568	2569	2570			
				(บาท)	(บาท)	(บาท)	(บาท)	(บาท)			
1	โครงการจัดการอบรมอาสาสมัครป้องกันไฟป่า	เพื่ออบรมอาสาสมัครป้องกันไฟป่า	จัดอบรมและให้ความรู้แก่อาสาสมัครป้องกันไฟป่า	10,000	10,000	10,000	10,000	10,000	จำนวนอาสาสมัครมีความรู้ความสามารถในการปฏิบัติ	อาสาสมัครมีความรู้ความสามารถมากขึ้น	สำนักปลัดเทศบาลฯ
2	โครงการทำแนวกันไฟป่า	เพื่อทำแนวกันไฟป่า	ดำเนินการทำแนวกันไฟป่า	5,000	5,000	5,000	5,000	5,000	จำนวนร้อยละของพื้นที่เผาป่าน้อยลง	พื้นที่ป่าถูกทำลายน้อยลง	สำนักปลัด
รวม	2 โครงการ	-	-	15,000	15,000	15,000	15,000	15,000	-	-	-

รายละเอียดโครงการพัฒนา
 แผนพัฒนาท้องถิ่น (พ.ศ.2566-2570) แก้วใจ ฉบับที่ 1/2566
 เทศบาลตำบลสมเด็จพระเจษฎาฯ อำเภอนองปรี้อ จังหวัดกาญจนบุรี

ก.ยุทธศาสตร์ชาติ 20 ปี ยุทธศาสตร์ที่ 1 ด้านการสร้างการเติบโตบนคุณภาพชีวิตที่เป็นมิตรต่อสิ่งแวดล้อม

ข.แผนพัฒนาเศรษฐกิจและสังคมแห่งชาติ ฉบับที่ 13 หมายเหตุที่ 8 ไทยมีพื้นที่และเมืองอัจฉริยะที่น่าอยู่ปลอดภัยเติบโตได้อย่างยั่งยืน

ค.Sustainable Development Goals:SDGs เป้าหมายที่ 15 /เป้าประสงค์ 2 ส่งเสริมการดำเนินการด้านการบริหารจัดการป่าไม้ทุกประเภทอย่างยั่งยืน หยุดยั้งการตัดไม้ทำลายป่า ฟื้นฟูป่าที่เสื่อมโทรม

และเพิ่มการปลูกป่าและฟื้นฟูป่าทั่วโลก ภายในปี 2573

ง.ยุทธศาสตร์จังหวัด ยุทธศาสตร์ที่ 2 การพัฒนาเมืองให้น่าอยู่เป็นมิตรต่อสิ่งแวดล้อม

จ.ยุทธศาสตร์การพัฒนาขององค์กรปกครองส่วนท้องถิ่นในเขตจังหวัด ยุทธศาสตร์ที่ 4 ด้านทรัพยากรธรรมชาติและสิ่งแวดล้อม

7.ยุทธศาสตร์การพัฒนาด้านทรัพยากรธรรมชาติและสิ่งแวดล้อม

7.2 กลยุทธ์ อนุรักษ์ทรัพยากรธรรมชาติและสิ่งแวดล้อมการท่องเที่ยว

(2) แผนงานเคหะและชุมชน

ที่	โครงการ	วัตถุประสงค์	เป้าหมาย	งบประมาณและที่ผ่านมา					ตัวชี้วัด (KPI)	ผลที่คาดว่าจะได้รับ	หน่วยงานรับผิดชอบหลัก
				2566	2567	2568	2569	2570			
				(บาท)	(บาท)	(บาท)	(บาท)	(บาท)			
1	โครงการสวนสาธารณะเฉลิมพระเกียรติ	เพื่อเป็นแหล่งพักผ่อนและออกกำลังกายของประชาชน	ก่อสร้างสวนสาธารณะ	10,000	10,000	10,000	10,000	10,000	ประชาชนมีสถานที่ท่องเที่ยวและพักผ่อน	ประชาชนมีสถานที่พักผ่อนและออกกำลังกาย	สำนักปลัดเทศบาลฯ
2	โครงการปรับปรุงภูมิทัศน์สวนสาธารณะเฉลิมพระเกียรติ	เพื่อปรับปรุงภูมิทัศน์ให้สวยงาม	ปรับปรุงภูมิทัศน์สวนสาธารณะเฉลิมพระเกียรติ	4,500,000	4,500,000	4,500,000	4,500,000	4,500,000	ประชาชนมีสถานที่ท่องเที่ยวและพักผ่อน	ประชาชนมีสถานที่พักผ่อนและออกกำลังกาย	สำนักปลัดเทศบาลฯ
รวม	2 โครงการ	-	-	4,510,000	4,510,000	4,510,000	4,510,000	4,510,000	-	-	-

รายละเอียดโครงการพัฒนา
แผนพัฒนาท้องถิ่น (พ.ศ.2566-2570) แก้ไข ฉบับที่ 1/2566
เทศบาลตำบลสมเด็จพระเจริญ อำเภอหนองปรือ จังหวัดกาญจนบุรี

ก.ยุทธศาสตร์ชาติ 20 ปี ยุทธศาสตร์ที่ 1 ด้านการสร้างความเติบโตบนคุณภาพชีวิตที่เป็นมิตรต่อสิ่งแวดล้อม

ข.แผนพัฒนาเศรษฐกิจและสังคมแห่งชาติ ฉบับที่ 13 หมายเหตุที่ 8 ไทยมีพื้นที่และเมืองอัจฉริยะที่น่าอยู่ปลอดภัยเติบโตได้อย่างยั่งยืน

ค.Sustainable Development Goals:SDGs เป้าหมายที่ 15 /เป้าประสงค์ 2 ส่งเสริมการดำเนินการด้านการบริหารจัดการป่าไม้ทุกประเภทอย่างยั่งยืน หยุดยั้งการตัดไม้ทำลายป่า ฟื้นฟูป่าที่เสื่อมโทรม

และเพิ่มการปลูกป่าและฟื้นฟูป่าทั่วโลก ภายในปี 2573

ง.ยุทธศาสตร์จังหวัด ยุทธศาสตร์ที่ 2 การพัฒนาเมืองให้น่าอยู่เป็นมิตรต่อสิ่งแวดล้อม

จ.ยุทธศาสตร์การพัฒนาขององค์กรปกครองส่วนท้องถิ่นในเขตจังหวัด ยุทธศาสตร์ที่ 4 ด้านทรัพยากรธรรมชาติและสิ่งแวดล้อม

7.ยุทธศาสตร์การพัฒนาด้านทรัพยากรธรรมชาติและสิ่งแวดล้อม

7.3 กลยุทธ์ พัฒนาฟื้นฟู และส่งเสริมกิจกรรมด้านศาสนา ศิลปวัฒนธรรมโดยอนุรักษ์สืบสานต่อและเชื่อมโยงสู่กิจกรรมการท่องเที่ยว

(1) แผนงานการศาสนาวัฒนธรรมและนันทนาการ

ที่	โครงการ	วัตถุประสงค์	เป้าหมาย	งบประมาณและที่ผ่านมา					ตัวชี้วัด (KPI)	ผลที่คาดว่าจะได้รับ	หน่วยงาน รับผิดชอบ หลัก
				2566	2567	2568	2569	2570			
				(บาท)	(บาท)	(บาท)	(บาท)	(บาท)			
1	โครงการท่องเที่ยวเชิงอนุรักษ์ตำบล สมเด็จพระเจริญ	เพื่อส่งเสริมการท่องเที่ยวใน ตำบลสมเด็จพระเจริญ	ส่งเสริมการท่องเที่ยวในตำบล สมเด็จพระเจริญ	10,000	10,000	10,000	10,000	10,000	จำนวน นักท่องเที่ยว เพิ่มขึ้น	นักท่องเที่ยวมีความรัก ในธรรมชาติ	สำนักปลัด เทศบาลฯ
2	โครงการ "1 อปท. 1ถนนท้องถิ่นใส่ใจ สิ่งแวดล้อม"	เพื่อมอบเป็นของขวัญปีใหม่	ปลูกต้นไม้ข้างถนน	-	5,000	5,000	5,000	5,000	จำนวนต้นไม้ เพิ่มขึ้น	ถนนในตำบลสมเด็จพระ เจริญมีความสวยงาม	สำนักปลัด เทศบาลฯ
รวม	2 โครงการ	-	-	10,000	15,000	15,000	15,000	15,000	-	-	-

ส่วนที่ 4

การติดตามและประเมินผล

1. การติดตามและประเมินผลยุทธศาสตร์

1.1 กรอบและแนวทางในการติดตามและประเมินผล

1) กรอบในการติดตามและประเมินผลโครงการ

ด้วยรัฐธรรมนูญแห่งราชอาณาจักรไทยพุทธศักราช 2555 มาตรา 238 วรรค 3 บัญญัติให้องค์กรปกครองส่วนท้องถิ่นต้องรายงานผลการดำเนินงานต่อประชาชนในเรื่องการจัดทำงบประมาณ การใช้จ่ายและผลการดำเนินงานในรอบปีเพื่อให้ประชาชนมีส่วนร่วมในการตรวจสอบและกำกับการบริหารจัดการองค์กรปกครองส่วนท้องถิ่นประกอบกับระเบียบกระทรวงมหาดไทย ว่าด้วยการจัดทำแผนพัฒนาขององค์กรปกครองส่วนท้องถิ่น พ.ศ. 2548 ข้อ 28 ได้กำหนดองค์ประกอบของคณะติดตามและประเมินผลแผนพัฒนาท้องถิ่น ซึ่งประกอบด้วย สมาชิกสภาท้องถิ่นที่สภาท้องถิ่นคัดเลือกจำนวนสามคน ผู้แทนประชาคมท้องถิ่นที่ประชาคมท้องถิ่นคัดเลือกจำนวนสองคน ผู้แทนหน่วยงานที่เกี่ยวข้องที่ผู้บริหารท้องถิ่นคัดเลือกจำนวนสองคน หัวหน้าส่วนการบริหารที่คัดเลือกกันเองจำนวนสองคน ผู้ทรงคุณวุฒิที่ผู้บริหารท้องถิ่นคัดเลือกจำนวนสองคน โดยให้คณะกรรมการเลือกคณะกรรมการหนึ่งคนทำหน้าที่ประธานคณะกรรมการและกรรมการอีกหนึ่งคนทำหน้าที่เลขานุการของคณะกรรมการ โดยคณะกรรมการทั้งหมดให้มีวาระอยู่ในตำแหน่งคราวละสองปีและอาจได้รับการคัดเลือกอีกได้ และข้อ 29 (1) กำหนดแนวทาง วิธีการในการติดตามและประเมินผลแผนพัฒนา (2) ดำเนินการติดตามและประเมินผลแผนพัฒนา (4) แต่งตั้งคณะกรรมการหรือคณะทำงานเพื่อช่วยปฏิบัติงานตามที่เห็นสมควร และระเบียบกระทรวงมหาดไทยว่าด้วยการจัดทำแผนพัฒนาองค์กรปกครองส่วนท้องถิ่น (ฉบับที่ 1) พ.ศ.2561 ข้อ 13 ให้ยกเลิกความใน (5) ของข้อ 30 ของระเบียบกระทรวงมหาดไทยว่าด้วยการจัดทำแผนพัฒนาขององค์กรปกครองส่วนท้องถิ่น พ.ศ. 2548 ซึ่งแก้ไขเพิ่มเติมโดยระเบียบกระทรวงมหาดไทยว่าด้วยการจัดทำแผนพัฒนาขององค์กรปกครองส่วนท้องถิ่น (ฉบับที่ 2) พ.ศ. 2559 และ (ฉบับที่ 3) พ.ศ.2561 และให้ใช้ข้อความต่อไปนี้แทน“(3) รายงานผลและเสนอความเห็นซึ่งได้จากการติดตามและประเมินผลแผนพัฒนาท้องถิ่นต่อผู้บริหารท้องถิ่น เพื่อให้ผู้บริหารท้องถิ่นเสนอต่อสภาท้องถิ่น และคณะกรรมการพัฒนาท้องถิ่น พร้อมทั้งประกาศผลการติดตามและประเมินผลแผนพัฒนาท้องถิ่นให้ประชาชนในท้องถิ่นทราบในที่เปิดเผยภายในสิบห้าวันนับแต่วันรายงานและเสนอความเห็นดังกล่าว และต้องปิดประกาศไว้เป็นระยะเวลาไม่น้อยกว่าสามสิบวันโดยอย่างน้อยปีละหนึ่งครั้งภายในเดือนธันวาคมของทุกปี”

คณะกรรมการติดตามและประเมินผลแผนพัฒนา เทศบาลตำบลสมเด็จเจริญ ที่ได้รับการแต่งตั้งตามระเบียบฯ ต้องกำหนดแนวทาง วิธีการติดตามและประเมินผลแผนพัฒนาเทศบาลตำบลเจริญ โดยให้มีการประชุมกำหนดแนวทาง วิธีการในการติดตามและประเมินผลและออกพื้นที่ สุ่มตรวจติดตามประเมินผลโครงการ/กิจกรรมที่ดำเนินงานเพื่อการติดตามและประเมินผลการใช้จ่ายงบประมาณของเทศบาลตำบล และใช้แบบประเมินความพึงพอใจต่อการดำเนินงานของเทศบาลตำบล ดังนั้นเพื่อให้สอดคล้องกับระเบียบฯ และการจัดทำแผนพัฒนาท้องถิ่นให้สอดคล้องกับปัญหาความต้องการและแนวทางการพัฒนาที่เหมาะสมกับพื้นที่และสถานการณ์ภายนอก

จึงต้องมีการติดตามและประเมินผลแผนพัฒนาเทศบาลตำบลสมเด็จเจริญ และสรุปรายงานผลเสนอต่อนายกเทศบาลตำบล เพื่อนายกเทศบาลตำบล เสนอต่อสภาเทศบาลตำบล คณะกรรมการพัฒนาเทศบาลตำบล และประกาศผลการติดตามและประเมินผลแผนพัฒนาให้ประชาชนในเขตเทศบาลตำบล โดยทั่วกันตามลำดับต่อไป

ปัจจุบันการติดตามและประเมินผลนั้นว่ามีความสำคัญและจำเป็นต่อการบริหารงานเป็นอย่างยิ่ง เนื่องจากการติดตามและประเมินผลเป็นการประเมินผลงานการปฏิบัติงานของปีที่ผ่านมาว่ามีความสอดคล้องกับแผนงานที่ได้วางเอาไว้หรือไม่รวมทั้งการมีส่วนร่วมของภาคประชาชนอย่างแท้จริง

เทศบาลตำบลสมเด็จพระเจริญ ในฐานะองค์กรปกครองส่วนท้องถิ่นมีภาระหน้าที่ที่จะต้องให้บริการแก่ประชาชนจึงจำเป็นที่จะต้องมีการจัดทำแผนติดตามและประเมินผลเพื่อวัดถึงประสิทธิภาพประสิทธิผลของการดำเนินการในด้านต่างๆเพื่อใช้เปรียบเทียบการทำงานของปีที่ผ่านมาอีกด้วย

2) แนวทางในการติดตามและประเมินผล

การติดตามและประเมินผลแผนพัฒนาเป็นเครื่องมือที่จำเป็นในการปรับปรุงประสิทธิภาพของโครงการที่ดำเนินการอยู่ โดยที่การติดตามหมายถึงกิจกรรมภายในโครงการซึ่งถูกออกแบบมาเพื่อให้ข้อมูลป้อนกลับเกี่ยวกับการดำเนินโครงการ/กิจกรรม ปัญหาที่กำลังเผชิญอยู่ ประสิทธิภาพของวิธีการดำเนินงานให้ลุล่วง ค่าใช้จ่ายโครงการ/กิจกรรมสูงเกินกว่าที่กำหนดไว้ กลุ่มเป้าหมายหลักของโครงการ/กิจกรรมไม่ได้รับประโยชน์หรือได้รับน้อยกว่าที่ควรจะเป็น เกิดปัญหาในการควบคุมคุณภาพของโครงการดำเนินงาน เสียเวลาในการตรวจสอบความขัดแย้งในการปฏิบัติงานภายในหน่วยงานหรือระหว่างหน่วยงาน กลุ่มเป้าหมายที่ได้รับประโยชน์จากโครงการ/กิจกรรม การประเมินผลคือ การตรวจสอบผลการดำเนินงานในระหว่างที่กำลังดำเนินการหรือภายหลังที่การดำเนินการสำเร็จเสร็จสิ้นไปแล้วซึ่งการประเมินผล เป็นสิ่งจำเป็นเช่นเดียวกับการติดตามการประเมินผลแผนงานจะเป็นการบ่งชี้ว่าแผนงานที่กำหนดไว้ได้มีการปฏิบัติหรือไม่อย่างไรอันเป็นตัวชี้วัดว่าแผนงานที่ได้ดำเนินการไปแล้วนั้นให้ผลเป็นอย่างไรนำไปสู่ความสำเร็จตามแผนงานที่กำหนดไว้หรือไม่ ซึ่งผลที่ได้จากการติดตามและประเมินผลถือว่าเป็นข้อมูลย้อนกลับที่สามารถนำไปใช้ในการปรับปรุงและตัดสินใจในการจัดทำแผนพัฒนาท้องถิ่นต่อไป

1.2 ระเบียบ วิธีการและเครื่องมือที่ใช้ในการติดตามและประเมินผล

1) ระเบียบที่ใช้ในการติดตามและประเมินผล

ระเบียบกระทรวงมหาดไทย ว่าด้วยการจัดทำแผนพัฒนาขององค์กรปกครองส่วนท้องถิ่น พ.ศ.2548 ข้อ 28 ได้กำหนดองค์ประกอบของคณะติดตามและประเมินผลแผนพัฒนาท้องถิ่น ซึ่งประกอบด้วย สมาชิกสภาท้องถิ่นที่สภาท้องถิ่นคัดเลือกจำนวนสามคน ผู้แทนประชาคมท้องถิ่นที่ประชาคมท้องถิ่นคัดเลือกจำนวนสองคน ผู้แทนหน่วยงานที่เกี่ยวข้องที่ผู้บริหารท้องถิ่นคัดเลือกจำนวนสองคน หัวหน้าส่วนการบริหารที่คัดเลือกกันเองจำนวนสองคน ผู้ทรงคุณวุฒิที่ผู้บริหารท้องถิ่นคัดเลือกจำนวนสองคน โดยให้คณะกรรมการเลือกคณะกรรมการหนึ่งคนทำหน้าที่ประธานคณะกรรมการและกรรมการอีกหนึ่งคนทำหน้าที่เลขานุการของคณะกรรมการ โดยคณะกรรมการทั้งหมดให้มีวาระอยู่ในตำแหน่งคราวละสองปีและอาจได้รับการคัดเลือกอีกได้ และข้อ 29 (1) กำหนดแนวทาง วิธีการในการติดตามและประเมินผลแผนพัฒนา (2) ดำเนินการติดตามและประเมินผลแผนพัฒนา (4) แต่งตั้งคณะกรรมการหรือคณะทำงานเพื่อช่วยปฏิบัติงานตามที่เห็นสมควร

ระเบียบกระทรวงมหาดไทย ว่าด้วยการจัดทำแผนพัฒนาขององค์กรปกครองส่วนท้องถิ่น (ฉบับที่ 3) พ.ศ. 2561 ข้อ 12 ให้ยกเลิกความใน (3) ของข้อ 29 ระเบียบกระทรวงมหาดไทยว่าด้วยการจัดทำแผนพัฒนาขององค์กรปกครองส่วนท้องถิ่น พ.ศ. 2548 ซึ่งแก้ไขเพิ่มเติมโดยระเบียบกระทรวงมหาดไทยว่าด้วยการจัดทำแผนพัฒนาขององค์กรปกครองส่วนท้องถิ่น (ฉบับที่ 2) พ.ศ.2559 และให้ใช้ข้อความต่อไปนี้แทน “(3) รายงานผลและเสนอความเห็นซึ่งได้จากการติดตามและประเมินผลแผนพัฒนาต่อผู้บริหารท้องถิ่น เพื่อให้ผู้บริหารท้องถิ่นเสนอต่อสภาท้องถิ่น และคณะกรรมการพัฒนาท้องถิ่น พร้อมทั้งประกาศผลการติดตามและประเมินผลแผนพัฒนาให้ประชาชนในท้องถิ่นทราบในที่เปิดเผยภายในสิบห้าวัน นับแต่วันรายงานผลและเสนอความเห็นดังกล่าวและต้องปิดประกาศไว้เป็นระยะเวลาไม่น้อยกว่าสามสิบวัน โดยอย่างน้อยปีละหนึ่งครั้งภายในเดือนธันวาคมของทุกปี”

2) วิธีการในการติดตามและประเมินผล

การติดตามและประเมินผลยุทธศาสตร์ เป็นการตรวจสอบในระหว่างการดำเนินโครงการพัฒนา และกิจกรรมที่ดำเนินการจริงทั้งหมดในพื้นที่ขององค์กรปกครองส่วนท้องถิ่นประจำปีงบประมาณนั้นว่าสามารถเป็นไปตามเป้าหมายที่ตั้งไว้ได้หรือไม่ เพื่อให้บุคลากรที่เกี่ยวข้องสามารถระดมความคิดในการปรับเปลี่ยนวิธีการดำเนินงานที่จะสามารถนำไปสู่การบรรลุแผนที่กำหนดไว้ได้ เครื่องมือที่ใช้ในการติดตามผลการดำเนินงาน ได้แก่ แบบติดตามผลการดำเนินงานของ เทศบาลตำบลสมเด็จพระเจษฎา ซึ่งประกอบไปด้วยการติดตามการดำเนินงานของโครงการ/กิจกรรมและการเปลี่ยนแปลงโครงการ/กิจกรรม การติดตามการใช้จ่ายงบประมาณ การติดตามโครงการ/กิจกรรมที่ได้รับเงินอุดหนุนเฉพาะกิจ ตลอดจนจนปัญหาและอุปสรรคในการดำเนินงานการประเมินผลแผนยุทธศาสตร์การพัฒนา เป็นการตรวจสอบผลที่เกิดขึ้นจริงเมื่อดำเนินโครงการ/กิจกรรมแล้วเสร็จเปรียบเทียบกับวัตถุประสงค์ที่กำหนดไว้ โดยเครื่องมือที่ใช้ในการประเมินผล ได้แก่ แบบประเมินความพึงพอใจของผู้ที่เกี่ยวข้องต่อผลการดำเนินงานของเทศบาลตำบลสมเด็จพระเจษฎา ในภาพรวม ความพึงพอใจของผู้ที่เกี่ยวข้องต่อผลการดำเนินงานในแต่ละยุทธศาสตร์และประเด็นการพัฒนารวมทั้งการเปลี่ยนแปลงของชุมชนตามตัวชี้วัดที่กำหนดไว้ อีกทั้งการติดตามและประเมินผลด้วยระบบ e-plan ซึ่งเทศบาลตำบลสมเด็จพระเจษฎา โดยคณะกรรมการติดตามและประเมินผล มีวิธีการติดตามและประเมินผล ดังนี้

◆ การกำหนดช่วงเวลาในการติดตามและประเมินผล

คณะกรรมการติดตามและประเมินผล กำหนดช่วงเวลาในการติดตามและประเมินผลโครงการ/กิจกรรม โดยคำนึงถึงความเหมาะสมของแต่ละโครงการ/กิจกรรม ทั้งนี้ กำหนดให้มีการติดตามและประเมินผลการดำเนินงานโครงการ/กิจกรรม ทุกครั้ง ที่ดำเนินการแล้วเสร็จ และสรุปเป็นรายไตรมาส ระยะเวลาเดือน และรายงานให้ผู้บริหารทราบ เมื่อสิ้นปีงบประมาณให้ดำเนินการประชุมคณะกรรมการติดตามและประเมินผลอีกครั้งพร้อมสรุปผลในภาพรวมอย่างน้อยปีละ 1 ครั้ง แล้วรายงานผลและเสนอความเห็นซึ่งได้จากการติดตามและประเมินผลต่อผู้บริหารท้องถิ่น เพื่อให้ผู้บริหารท้องถิ่นนำเสนอสภาท้องถิ่น คณะกรรมการพัฒนาท้องถิ่นและประกาศผลการติดตามและประเมินผลแผนพัฒนาให้ประชาชนในเขตเทศบาลตำบลสมเด็จพระเจษฎา ทราบโดยทั่วกันอย่างน้อยปีละ 1 ครั้ง ภายในเดือนธันวาคมของทุกปีและปิดประกาศไม่น้อยกว่า 30 วัน

1.3 กำหนดเครื่องมือที่ใช้ในการติดตามและประเมินผล

1) เครื่องมือที่ใช้ในการติดตามและประเมินผล

ตามรัฐธรรมนูญแห่งราชอาณาจักรไทยพุทธศักราช 2550 มาตรา 287 วรรค 3 บัญญัติให้องค์กรปกครองส่วนท้องถิ่นต้องรายงานผลการดำเนินงานต่อประชาชนในเรื่องการจัดทำงบประมาณการใช้จ่ายและผลการดำเนินงานในรอบปีเพื่อให้ประชาชนมีส่วนร่วมในการตรวจสอบและกำกับการบริหารจัดการองค์กรปกครองส่วนท้องถิ่น ประกอบกับตามระเบียบกระทรวงมหาดไทยว่าด้วยการจัดทำแผนพัฒนาขององค์กรปกครองส่วนท้องถิ่น (ฉบับที่ 2) พ.ศ. 2559 กำหนดให้องค์กรปกครองส่วนท้องถิ่นต้องจัดทำแผน แผนพัฒนาท้องถิ่น และแผนการดำเนินงาน เพื่อเป็นเครื่องมือในการใช้งบประมาณวัสดุอุปกรณ์และทรัพยากรต่างๆ ได้อย่างมีประสิทธิภาพและประสิทธิผลมีความโปร่งใสเกิดประโยชน์สูงสุดแก่ท้องถิ่นและตอบสนองความต้องการของประชาชน ถึงแม้ว่าองค์กรปกครองส่วนท้องถิ่นจะมีแผนพัฒนาท้องถิ่นที่ดีสักเพียงไรก็ตามแต่หากไม่สามารถบังคับชี้ถึงผลการดำเนินงานที่เกิดขึ้นได้ ก็ไม่สามารถที่จะบ่งบอกความสำเร็จของแผนพัฒนาท้องถิ่นได้

2. การติดตามและประเมินผลโครงการ

2.1 กรอบและแนวทางในการติดตามและประเมินผล

การติดตามการดำเนินงานของ เทศบาลตำบลสมเด็จพระเจริญ อาจกระทำได้หลายวิธี เช่น ศึกษาจากรายงาน ต่างๆ ที่เกี่ยวข้อง และได้แต่งตั้งคณะกรรมการติดตามและประเมินผลแผนพัฒนาท้องถิ่น เพื่อตรวจติดตามผลการดำเนินงาน ตามที่ได้รับมอบหมายว่างานลุล่วงไปแล้วเพียงใด สามารถดำเนินการตามแผนที่กำหนดไว้แล้วหรือไม่ ซึ่งปัญหาข้อขัดข้องอย่างไร โดยกระทำอย่างน้อยปีละ 1 ครั้ง

การประเมินผลจัดให้มีการประเมินผลอย่างน้อยปีละ 1 ครั้ง ภายในเดือนธันวาคมของทุกปี เพื่อสำรวจผลว่าได้ตามวัตถุประสงค์ที่วางไว้หรือไม่ สำหรับหลักเกณฑ์กว้างๆที่ใช้เป็นเครื่องมือในการวัดหรือประเมินผล เช่น จำนวนโครงการที่มีการดำเนินงาน ผลจากการดำเนินการตามโครงการต่างๆ หรือปัญหาความต้องการของประชาชน เป็นต้น

1) วัตถุประสงค์

เพื่อให้ทราบแนวทางและกลไก ในการติดตามและประเมินผลการดำเนินงานตามยุทธศาสตร์การพัฒนาและแผนพัฒนาท้องถิ่น อันจะเป็นประโยชน์ต่อการจัดทำแผนพัฒนาในปีต่อไปและเป็นการสร้างแนวทางการมีส่วนร่วมให้บรรลุวัตถุประสงค์ของแต่ละสาขาการพัฒนาที่กำหนดไว้

2) การนำแผนไปสู่การปฏิบัติ การติดตามและประเมินผลแผนพัฒนา

● การนำแผนไปสู่การปฏิบัติ

เป็นการนำแผนงาน/โครงการที่ได้กำหนดไว้ในยุทธศาสตร์การพัฒนาและแผนพัฒนาท้องถิ่นไปดำเนินการให้เกิดผล โดยจะต้องกำหนดหน่วยงานรับผิดชอบและกำหนดวิธีการบริหารจัดการ

● การติดตาม

เป็นขั้นตอนในการตรวจสอบผลการดำเนินกิจกรรมของแผน/โครงการ ตามแผนพัฒนาว่าได้มีการปฏิบัติตามขั้นตอน/กิจกรรม ที่กำหนดไว้ในแผนงาน/โครงการหรือไม่ การใช้ทรัพยากรต่างๆ เป็นไปอย่างเหมาะสมเพียงใด อยู่ภายใต้ระยะเวลาและค่าใช้จ่ายที่กำหนดไว้หรือไม่

3) การประเมินผล

เป็นขั้นตอนในการแสวงหาคำตอบว่าแผนงาน/โครงการที่นำไปปฏิบัติ บรรลุวัตถุประสงค์หรือไม่ อยู่ในระดับ หรือกล่าวอีกในหนึ่งเป็นการวัดระดับความสำเร็จและความล้มเหลวของการนำแผนงาน/โครงการตามแผนพัฒนาไปปฏิบัติ

4) การติดตามและประเมินผลยุทธศาสตร์การพัฒนาและแผนพัฒนา

● กำหนดองค์การรับผิดชอบในการติดตามและประเมินผลการนำแผนพัฒนาท้องถิ่นไปปฏิบัติ โดยแต่งตั้งคณะทำงานไม่น้อยกว่า 1 ชุด เพื่อให้ประชาชนได้ทราบความก้าวหน้าในการดำเนินงานของท้องถิ่นและสามารถร่วมติดตามประเมินผลการจัดทำแผนพัฒนา รวมทั้งให้ข้อเสนอแนะหรือเสนอความต้องการเพิ่มเติมแก่คณะทำงาน เพื่อนำมาใช้ในการปรับแผนพัฒนาท้องถิ่นต่อไป

● การกำหนดวิธีการติดตามและประเมินผล

1. กำหนดขั้นตอนในการติดตามผลการดำเนินงานของกิจกรรมของแผน/โครงการประกอบด้วย 3 ขั้นตอน ดังนี้

- การจัดทำแผนการดำเนินงานโครงการ
- กำหนดกิจกรรมหลักที่ต้องจัดทำเพื่อให้โครงการแล้วเสร็จ
- เรียงลำดับกิจกรรมที่จะต้องดำเนินการตามลำดับก่อน-หลัง

- ประมาณเวลาที่จะต้องดำเนินการในแต่ละกิจกรรม
 - พิจารณาการใช้จ่ายเงินในโครงการโดยพิจารณาเป็นรายกิจกรรม
- การติดตามและการควบคุมโครงการ

เป็นการตรวจสอบผลการดำเนินงานของกิจกรรมของโครงการ ในด้านระยะเวลาและค่าใช้จ่าย โดยเปรียบเทียบกับระยะเวลาและค่าใช้จ่ายที่ได้กำหนดไว้ในกิจกรรม โดยพิจารณาถึงความเหมาะสมของแต่ละโครงการประกอบ

- การรายงานผล

นำเสนอข้อมูลที่ได้จากการติดตามและควบคุมโครงการให้ผู้บริหารทราบถึงความก้าวหน้าและปัญหาอุปสรรคที่พบในการดำเนินกิจกรรมตามแผนงาน/โครงการ

1. วิธีการประเมินผลระดับความสำเร็จและความล้มเหลวของแผนงาน/โครงการ สามารถประเมินความสำเร็จและความล้มเหลวได้เป็น 3 ระดับ คือ
 - ผลผลิต
 - ผลลัพธ์
 - ผลลัพธ์สุดท้าย

กำหนดห้วงระยะเวลาในการติดตามประเมิน คณะทำงานติดตามและประเมินผล กำหนดห้วงเวลาในการติดตามประเมินผลแผนงาน/โครงการ โดยคำนึงถึงความเหมาะสมของแต่ละแผนงาน/โครงการอย่างน้อยแผนงาน/โครงการละ 1 ครั้ง และประเมินผลแผนงาน/โครงการ ในภาพรวมอย่างน้อย 1 ครั้ง แล้วรายงานคณะกรรมการพัฒนาท้องถิ่นและสภาท้องถิ่นรวมทั้งติดประกาศให้ประชาชนได้ทราบโดยทั่วกัน

2.2 ระเบียบ วิธีในการและเครื่องมือที่ใช้ในการติดตามและประเมินผล

ระเบียบวิธีการจัดทำรายงานการติดตามและประเมินผลแผนพัฒนาท้องถิ่น (พ.ศ. 2566-2570) ของเทศบาลตำบลสมเด็จเจริญ คณะทำงานติดตามและประเมินผลแผนพัฒนาเทศบาลตำบลสมเด็จเจริญ ได้ศึกษาแนวทางการติดตามและประเมินผลการจัดทำและแปลงแผนไปสู่การปฏิบัติขององค์กรปกครองส่วนท้องถิ่น รายงานการติดตามและประเมินผลเกี่ยวกับการจัดทำรายงานผล ความพึงพอใจของผู้ตอบแบบสอบถาม ในภาพรวมและในประเด็นยุทธศาสตร์ในแต่ละประเด็นยุทธศาสตร์ รวม 7 ยุทธศาสตร์ วิธีการติดตามและประเมินผลแผนพัฒนาท้องถิ่น (พ.ศ.2566-2570) ของเทศบาลตำบลสมเด็จเจริญ เป็นการติดตามแผนดำเนินงานในภาพรวมในประเด็นแต่ละยุทธศาสตร์ รวม 7 โครงการโดยประเมินความพึงพอใจต่อผลการดำเนินงานของเทศบาลตำบลสมเด็จเจริญ ในภาพรวมในแต่ละประเด็นยุทธศาสตร์ซึ่งในการติดตามและประเมินผลในครั้งนี้ได้สอบถามความพึงพอใจของประชาชนเป็นภาพรวมในพื้นที่ทั้ง 7 หมู่บ้าน ซึ่งได้มีวิธีการและการนำเครื่องมือมาใช้ในการติดตามและประเมินผลแผนพัฒนาเทศบาลตำบลสมเด็จเจริญ

2.3 กำหนดเครื่องมือที่ใช้ในการติดตามและประเมินผล

- 1) เครื่องมือที่ใช้ในการติดตามและประเมินผลการดำเนินงาน

เครื่องมือของเทศบาลตำบลสมเด็จเจริญ ที่ใช้ในการติดตามและประเมินผลการดำเนินงาน คือ การรวบรวมและออกแบบระบบการติดตามและประเมินผลได้แก่ การสัมภาษณ์ การสอบถาม การสังเกตการณ์ ในแต่ละยุทธศาสตร์ในภาพรวมเกณฑ์การให้คะแนนและแปลความหมาย มี 3 ระดับระดับที่ 3 พอใจมากระดับที่ 2 พอใจระดับที่ 1 ไม่พอใจ

2) วิธีการประมวลผลข้อมูล

วิธีประมวลผลข้อมูล ในการวิเคราะห์ข้อมูลของการติดตามและประเมินผลแผนพัฒนาเทศบาล ตำบลสมเด็จเจริญ คณะทำงานได้รวบรวมแบบประเมินความพึงพอใจมาดำเนินการวิเคราะห์ข้อมูล ดังนี้ 1 ตรวจสอบความสมบูรณ์และความถูกต้องของการตอบคำถามทุกฉบับ หลังจากดำเนินการเก็บรวบรวมข้อมูลแล้ว 2 ประเมินผลโดยหาค่าเฉลี่ย (Percentage) 3. การรายงานผลการติดตามและประเมินผลการติดตามและประเมินผลแผนพัฒนาท้องถิ่น (พ.ศ. 2566-2570) ของเทศบาลตำบลสมเด็จเจริญ มีการรายงานผลปีละ 1 ครั้ง ภายในเดือนธันวาคม

3.สรุปผลการพัฒนาท้องถิ่นในภาพรวม

3.1 การวัดผลในเชิงปริมาณและเชิงคุณภาพ

(1) การวัดผลในเชิงปริมาณ

ตามที่เทศบาลตำบลสมเด็จเจริญได้ดำเนินการจัดทำแผนพัฒนาขึ้นมาเพื่อใช้เป็นเครื่องมือในการพัฒนาเทศบาลตำบลสมเด็จเจริญให้บรรลุเป้าหมายที่วางไว้ เกิดประสิทธิภาพ ประสิทธิภาพสูงสุดในการแก้ไขปัญหาให้กับประชาชน ในการจัดทำแผนพัฒนานั้นจะต้องมีการติดตามและประเมินผลแผนพัฒนา ตามระเบียบกระทรวงมหาดไทยว่าด้วยการจัดทำแผนขององค์กรปกครองส่วนท้องถิ่น พ.ศ. 2548 หมวด 6 ข้อ 29 คณะกรรมการติดตามและประเมินผลแผนพัฒนาท้องถิ่นมีอำนาจหน้าที่ ดังนี้ (1) กำหนดแนวทาง วิธีการในการติดตามและประเมินผลแผนพัฒนา (2) ดำเนินการติดตามและประเมินผลแผนพัฒนาและระเบียบกระทรวงมหาดไทยว่าด้วยการจัดทำแผนขององค์กรปกครองส่วนท้องถิ่น (ฉบับที่ 3) พ.ศ. 2561 ข้อ 12” (3) รายงานผลและเสนอความเห็นซึ่งได้จากการติดตามและประเมินผลแผนพัฒนาท้องถิ่นต่อผู้บริหารท้องถิ่นเพื่อให้ผู้บริหารท้องถิ่นเสนอต่อสภาท้องถิ่น และคณะกรรมการพัฒนาท้องถิ่น พร้อมทั้งประกาศผลการติดตามและประเมินผลแผนพัฒนาท้องถิ่นให้ประชาชนในท้องถิ่นทราบในที่เปิดเผยภายในสิบห้าวันนับแต่วันรายงานผลและเสนอความเห็นดังกล่าว และต้องติดประกาศไว้เป็นระยะเวลาไม่น้อยกว่าสามสิบวันโดยอย่างน้อยปีละหนึ่งครั้งภายในเดือนธันวาคมของทุกปี” โดยเครื่องมือที่ใช้ในการติดตามและประเมินผลในเชิงปริมาณมีดังนี้ แบบที่ 1 การกำกับการจัดทำแผนยุทธศาสตร์ขององค์กรปกครองส่วนท้องถิ่น

องค์กรปกครองส่วนท้องถิ่น จึงมีเครื่องมือที่สำคัญในการตรวจสอบการดำเนินงานว่าเป็นไปตามวัตถุประสงค์หรือบรรลุเป้าหมายหรือไม่อย่างไรซึ่ง “ระบบติดตาม” และ “ระบบประเมินผล” จะเป็นเครื่องมือในการนำข้อมูลต่างๆมาปรับปรุงแก้ไขเพิ่มเติมหรือแม้แต่ยุติการดำเนินงานโดยเครื่องมือที่ใช้ในการติดตามและประเมินผลมีดังนี้

เครื่องมือที่ใช้ในการติดตามและประเมินผลในเชิงปริมาณ มีดังนี้

แบบที่ 1 การกำกับการจัดทำแผนยุทธศาสตร์ขององค์กรปกครองส่วนท้องถิ่น

แบบที่ 2 แบบติดตามผลการดำเนินงานขององค์กรปกครองส่วนท้องถิ่น

แบบที่ 3/1 แบบประเมินผลการดำเนินงานตามแผนยุทธศาสตร์

แบบประเมินคุณภาพของแผนพัฒนา

(แจ้งตามหนังสือกระทรวงมหาดไทย ที่ มท 0810.2/ว 0703 ลงวันที่ 2 กุมภาพันธ์ 2558 เรื่อง แนวทางและหลักเกณฑ์การจัดทำและประสานแผนสามปีขององค์กรปกครองส่วนท้องถิ่น ข้อ 7 การวัดคุณภาพของแผนพัฒนาท้องถิ่น ตามนัยหนังสือกระทรวงมหาดไทย ด่วนที่สุด ที่ มท 0810.2/ว 4830 ลงวันที่ 22 พฤศจิกายน 2556 ให้แล้วเสร็จภายใน 15 วัน นับแต่วันประกาศใช้แผนพัฒนาท้องถิ่น)

การติดตามและประเมินผลด้วยระบบ e-plan (www.dla.go.th)

(2) การวัดผลในเชิงคุณภาพ

การวัดผลเชิงคุณภาพ เทศบาลตำบลสมเด็จเจริญ ใช้การสำรวจความพึงพอใจในการวัดผลเชิงคุณภาพโดยภาพรวม โดยได้มีการประเมินความพึงพอใจ ซึ่งการประเมินความพึงพอใจทำให้ทราบถึงผลเชิงคุณภาพในการดำเนินงาน ของเทศบาลตำบลสมเด็จเจริญ ในภาพรวม

โดยเครื่องมือที่ใช้ในการประเมินความพึงพอใจ มีดังนี้

แบบที่ 3/2 แบบประเมินความพึงพอใจต่อผลการดำเนินงานของเทศบาลตำบลสมเด็จเจริญ
แบบที่ 3/3 แบบประเมินความพึงพอใจของประชาชนที่มีต่อการให้บริการ

4. ข้อเสนอแนะในการจัดทำแผนพัฒนาท้องถิ่นในอนาคต

4.1 ผลกระทบนำไปสู่อนาคต

1. เกิดการพัฒนาที่ล่าช้า เพราะการดำเนินงานต่างๆ ขององค์กรปกครองส่วนท้องถิ่นต้องผ่านกระบวนการหลายขั้นตอนมีความสลับซับซ้อน
2. ประชาชนอาจเกิดความเบื่อหน่ายกับกระบวนการจัดทำแผนที่มีความยุ่งยากมากขึ้นและประชาชนมองว่าองค์กรไม่สามารถตอบสนองความต้องการที่เสนอได้ทันท่วงที
3. ปัญหาอาจไม่ได้รับการแก้ไขอย่างตรงจุดเพราะข้อจำกัดของระเบียบกฎหมายที่ทำให้ยากและบางเรื่องอาจทำไม่ได้
4. โครงการต่างๆ ในแต่ละปีมีมาก ไม่สามารถดำเนินการได้ทั้งหมด งบประมาณไม่เพียงพอ

4.2 ข้อสังเกต ข้อเสนอแนะ ผลจากการพัฒนา

- 1) การจัดทำแผนพัฒนาท้องถิ่นห้าปีควรพิจารณาใช้แผนยุทธศาสตร์การพัฒนามาเป็นกรอบในการจัดทำแผนพัฒนาท้องถิ่นห้าปีและให้มีความสอดคล้องกัน
- 2) การจัดทำแผนพัฒนาท้องถิ่นห้าปีควรพิจารณางบประมาณและค่านึงสถานการณ์คลังในการพิจารณาโครงการ/กิจกรรม ที่จะบรรจุในแผนพัฒนาถิ่นห้าปี
- 3) ควรเร่งรัดให้มีการดำเนินโครงการ/กิจกรรม ที่ตั้งในเทศบัญญัติงบประมาณรายจ่ายให้สามารถดำเนินการได้ในปีงบประมาณนั้น
- 4) เทศบาลควรพิจารณาตั้งงบประมาณให้เพียงพอและเหมาะสมกับภารกิจในแต่ละด้านที่จะต้องดำเนินการ ซึ่งจะช่วยลดปัญหาในการโอนเพิ่ม โอนลด โอนตั้งจ่ายรายการใหม่

แบบที่ 1 การกำกับการจัดทำแผนยุทธศาสตร์ขององค์กรปกครองส่วนท้องถิ่น

คำชี้แจง : แบบที่ 1 เป็นแบบประเมินตนเองในการจัดทำแผนยุทธศาสตร์ขององค์กรปกครองส่วนท้องถิ่นโดยจะทำการประเมินและรายงานทุกๆ ครั้ง หลังจากที่ยังองค์กรปกครองส่วนท้องถิ่นได้ประกาศใช้แผนยุทธศาสตร์

ชื่อองค์กรปกครองส่วนท้องถิ่น.....

ประเด็นการประเมิน	มีรายการดำเนินงาน	ไม่มีรายการดำเนินงาน
ส่วนที่ 1 คณะกรรมการพัฒนาท้องถิ่น		
1.มีการจัดตั้งคณะกรรมการพัฒนาท้องถิ่นเพื่อจัดทำแผนพัฒนาท้องถิ่น		
2.มีการจัดประชุมคณะกรรมการพัฒนาท้องถิ่นเพื่อจัดทำแผนพัฒนาท้องถิ่น		
3.มีการจัดประชุมอย่างต่อเนื่องสม่ำเสมอ		
4.มีการจัดตั้งคณะกรรมการสนับสนุนการจัดทำแผนพัฒนาท้องถิ่น		
5.มีการจัดประชุมคณะกรรมการสนับสนุนการจัดทำแผนพัฒนาท้องถิ่น		
6.มีคณะกรรมการพัฒนาท้องถิ่นและประชาคมท้องถิ่นพิจารณาร่างแผนยุทธศาสตร์การพัฒนา		
ส่วนที่ 2 การจัดทำแผนพัฒนาท้องถิ่น		
7.มีการรวบรวมข้อมูลและปัญหาสำคัญของท้องถิ่นมาจัดทำฐานข้อมูล		
8.มีการเปิดโอกาสให้ประชาชนเข้ามามีส่วนร่วมในการจัดทำแผน		
9.มีการวิเคราะห์ศักยภาพของท้องถิ่น (SWOT) เพื่อประเมินสถานการณ์การพัฒนาท้องถิ่น		
10.มีการกำหนดวิสัยทัศน์และภารกิจหลักการพัฒนาท้องถิ่นที่สอดคล้องกับศักยภาพของท้องถิ่น		
11.มีการกำหนดวิสัยทัศน์และภารกิจหลักการพัฒนาท้องถิ่นที่สอดคล้องกับยุทธศาสตร์จังหวัด		
12.มีการกำหนดจุดมุ่งหมายเพื่อการพัฒนาที่ยั่งยืน		
13.มีการกำหนดเป้าหมายในการพัฒนาท้องถิ่น		
14.มีการกำหนดยุทธศาสตร์การพัฒนาและแนวทางการพัฒนา		
15.มีการกำหนดยุทธศาสตร์ที่สอดคล้องกับยุทธศาสตร์ของจังหวัด		
16.มีการอนุมัติและประกาศใช้แผนยุทธศาสตร์การพัฒนา		
17.มีการจัดทำบัญชีกลุ่มโครงการในแผนยุทธศาสตร์		
18.มีการกำหนดรูปแบบการติดตามประเมินผลแผนยุทธศาสตร์		

5. การเบิกจ่ายงบประมาณ ปี

ยุทธศาสตร์	งบบุคลากร		เงินสะสม		งบบุคลากรอื่น		รวม	
	จำนวนเงิน	ร้อยละ	จำนวนเงิน	ร้อยละ	จำนวนเงิน	ร้อยละ	จำนวนเงิน	ร้อยละ
1...								
2...								
ฯลฯ								
รวม								

ส่วนที่ 3 ผลการดำเนินงานตามโครงการที่ได้รับเงินอุดหนุนเฉพาะกิจ

6. โครงการที่ได้รับเงินอุดหนุนเฉพาะกิจประจำปี

โครงการ	ผลการดำเนินงาน			งบประมาณ	
	ดำเนินการเสร็จแล้ว	อยู่ระหว่างดำเนินการ	ยังไม่ได้ดำเนินการ	งบประมาณที่ได้รับ	งบประมาณที่เบิกจ่ายไป
-	-	-	-	-	-
รวม	-	-	-	-	-

ส่วนที่ 4 ปัญหาและอุปสรรคในการปฏิบัติงาน

.....

.....

แบบที่ 3/1 แบบประเมินผลการดำเนินงานตามเกณฑ์ยุทธศาสตร์

คำชี้แจง : แบบที่ 3/1 เป็นประเมินตนเอง โดยมีวัตถุประสงค์เพื่อใช้ประเมินผลการดำเนินงานขององค์กรปกครองส่วนท้องถิ่นตามยุทธศาสตร์ที่กำหนดไว้ และมีกำหนดระยะเวลาในการรายงานปีละ 1 ครั้ง หลังจากสิ้นสุดปีงบประมาณ

ส่วนที่ 1 ข้อมูลทั่วไป

1. ชื่อองค์กรปกครองส่วนท้องถิ่น.....เทศบาลตำบลสมเด็จเจริญ.....
2. วัน/เดือน/ปีที่รายงาน.....

ส่วนที่ 2 ยุทธศาสตร์และโครงการในปี.....

3. ยุทธศาสตร์และจำนวนโครงการที่ปรากฏอยู่ในแผนและจำนวนโครงการที่ได้ปฏิบัติ

จำนวนโครงการและงบประมาณตามแผนพัฒนา 5 ปี

ยุทธศาสตร์	จำนวนโครงการ	
	จำนวนโครงการที่ปรากฏอยู่ในแผน	จำนวนโครงการที่ได้ปฏิบัติ
1...		
2...		
ฯลฯ		
รวม		

3. การกำหนดช่วงเวลาในการติดตามและประเมินผล

ระบบติดตาม			ระบบประเมินผล		
ผู้ประเมิน	รายงาน	ระยะเวลา	ผู้ประเมิน	รายงาน	ระยะเวลา
เทศบาลตำบลสมเด็จเจริญ	1. ใช้แบบรายงานที่ 2 แบบติดตามผลการดำเนินงานของ ทต.รายไตรมาส (3 เดือน) 2. ส่งรายงานให้คณะกรรมการติดตามและประเมินผลแผนพัฒนา	ทุกๆ 3 เดือน	เทศบาลตำบลสมเด็จเจริญ	1. ใช้แบบรายงานที่ 1 การกำกับการจัดทำแผนยุทธศาสตร์ ของ ทต. 2. ส่งรายงานให้คณะกรรมการติดตามและประเมินผลแผนพัฒนา	เมื่อ ทต. ประกาศใช้แผน
				1. ใช้แบบรายงานที่ 3/1 แบบประเมินผลการดำเนินงานตามยุทธศาสตร์ 2. ส่งรายงานให้คณะกรรมการติดตามและประเมินผลแผนพัฒนา	ทุกๆ 1 ปี (ภายใน ธันวาคม)
คณะติดตามฯ	1. ตรวจสอบรายงาน 2. วิเคราะห์รายงานตามแบบ 3. รายงานผลให้ผู้บริหารทราบ	15 วัน นับตั้งแต่รับรายงาน	คณะติดตามฯ	1. ตรวจสอบรายงาน 2. วิเคราะห์รายงานตามแบบ 3. เสนอผู้บริหาร	15 วัน นับตั้งแต่รับรายงาน
				1. เสนอสภาเพื่อทราบ 2. ประกาศให้ประชาชนทราบ	1.ภายใน ธันวาคม 2.ประกาศ ไม่น้อยกว่า 30วัน

เพิ่มเติมภาคผนวก

ยุทธศาสตร์การพัฒนา/เป้าหมาย/ตัวชี้วัด ของเทศบาลตำบลสมเด็จเจริญ

๑.ยุทธศาสตร์การพัฒนาด้านโครงสร้างพื้นฐาน

เป้าหมาย

เพื่อก่อสร้างและซ่อมบำรุงโครงสร้างพื้นฐานในเขตเทศบาลตำบลสมเด็จเจริญ ให้มีความสะดวกและมีมาตรฐาน เพื่อสนับสนุนยุทธศาสตร์ด้านอื่นๆ ให้ประสบความสำเร็จ โดยเฉพาะอย่างยิ่ง ด้านคมนาคมขนส่ง ด้านความสงบเรียบร้อย และความสงบสุขของประชาชนและด้านเศรษฐกิจ แนวทางการพัฒนา ก่อสร้างโครงสร้างพื้นฐานทางให้ประชาชนได้รับการบริการสาธารณะให้ความสะดวก และรวดเร็วขึ้นโดยเน้นการมีมาตรฐานและเกิดความยุติธรรม ดังนี้

๑. ก่อสร้าง ปรับปรุง ซ่อมแซม ถนน สะพาน ท่อระบายน้ำ ให้เป็นไปด้วยความสะดวกและปลอดภัย
๒. ก่อสร้างขยายเขตไฟฟ้าและไฟฟ้าสาธารณะ
๓. ก่อสร้างและขยายเขตการบริการประปา
๔. ก่อสร้างและปรับปรุงแหล่งน้ำเพื่อการอุปโภคบริโภคและการเกษตร
๕. การบริการสาธารณะ

ตัวชี้วัด

๑. จำนวนการก่อสร้างและปรับปรุงถนนทางระบายน้ำ
๒. จำนวนปริมาณการขยายเขตไฟฟ้าและไฟฟ้าสาธารณะให้ครบทุกครัวเรือน
๓. จำนวนปริมาณการขยายเขตประปาให้ครบทุกครัวเรือน
๔. จำนวนการขุดลอกคู คลอง หนองน้ำสาธารณะ และคูคลองระบายน้ำ
๕. จำนวนการได้รับการบริการสาธารณะอื่นๆ เช่น บริการอินเทอร์เน็ต เสี่ยงตามสาย

๒.ยุทธศาสตร์การพัฒนาด้านศาสนา ศิลปวัฒนธรรม จารีตประเพณี และภูมิปัญญาท้องถิ่น

เป้าหมาย

เพื่อบำรุงรักษากิจกรรมด้านศาสนา อนุรักษ์สืบสานศิลปวัฒนธรรม จารีตประเพณี และภูมิปัญญาท้องถิ่น ตลอดจนพัฒนาต่อยอดให้เป็นแหล่งท่องเที่ยวเชิงวัฒนธรรมในอนาคต แนวทางการพัฒนา ดังนี้

๑. ส่งเสริม และสนับสนุน กิจกรรมด้านศาสนา
๒. อนุรักษ์ศิลปวัฒนธรรม จารีตประเพณี และภูมิปัญญาท้องถิ่น
๓. ส่งเสริม และสนับสนุนกิจกรรมเทิดพระเกียรติพระมหากษัตริย์ และพระบรมวงศานุวงศ์

ตัวชี้วัด

๑. จำนวนกิจกรรมด้านศาสนาที่ได้รับการส่งเสริมสนับสนุน
๒. จำนวนกิจกรรมที่ส่งเสริมศิลปวัฒนธรรม จารีตประเพณี ภูมิปัญญาท้องถิ่น
๓. จำนวนกิจกรรมที่ส่งเสริมการพัฒนามาตรฐานภูมิปัญญาท้องถิ่น

๓. ยุทธศาสตร์การพัฒนาด้านการศึกษา

เป้าหมาย

เพื่อยกระดับการศึกษาระดับปฐมวัย และการศึกษาขั้นพื้นฐานให้ครบทุกโรงเรียน สนับสนุนให้คนชุมชนได้รับการศึกษา ทั้งในระบบ นอกระบบ และการศึกษาตามอัธยาศัย ตลอดจนการยกระดับการแข่งขันกีฬาให้มีมาตรฐานแนวทางการพัฒนา ดังนี้

๑. ส่งเสริมการศึกษาในระบบ นอกระบบ และการศึกษาตามอัธยาศัย
๒. ส่งเสริมการจัดการศึกษาทั้งระดับปฐมวัย และการศึกษาขั้นพื้นฐาน
๓. ส่งเสริม และพัฒนาทักษะการแข่งขันกีฬานักเรียน และเยาวชนในตำบลให้มีมาตรฐาน
๔. สนับสนุนด้านโภชนา อาหารเสริมนม และอาหารกลางวัน

ตัวชี้วัด

๑. ชุมชนได้รับการศึกษาอย่างทั่วถึง และมีประสิทธิภาพ
๒. นักเรียนและเยาวชนมีทักษะด้านกีฬา
๓. นักเรียนมีโภชนาการที่ดี และได้รับสารอาหารที่ครบถ้วนเพียงพอ

๔. ยุทธศาสตร์การพัฒนาเศรษฐกิจ และการท่องเที่ยว

เป้าหมาย

เพื่อสนับสนุนเสริมสร้างความเข้มแข็งของชุมชนทางเศรษฐกิจระดับบุคคล ครอบครัว และชุมชน ท้องถิ่นโดยเฉพะผลิตผลทางการเกษตร และการแปรรูปสินค้าทางการเกษตร แนวทางการพัฒนา ดังนี้

๑. ส่งเสริมศักยภาพและขีดความสามารถในการเพิ่มผลผลิตทางการเกษตร
๒. ส่งเสริมหลักปรัชญาเศรษฐกิจพอเพียง
๓. เพิ่มทักษะอาชีพของครัวเรือนและกลุ่มอาชีพต่างๆ ในชุมชน

ตัวชี้วัด

๑. จำนวนบุคลากรที่มีทักษะทางเกษตรตามหลักปรัชญาเศรษฐกิจพอเพียง
๒. จำนวนครัวเรือนและกลุ่มอาชีพที่มีอาชีพที่มีทักษะในการอาชีพ
๓. จำนวนรายได้ต่อครัวเรือนเฉลี่ยอยู่ในเกณฑ์มาตรฐาน

๕. ยุทธศาสตร์การพัฒนาสังคมอยู่ดีมีสุข

เป้าหมาย

เพื่อเสริมสร้างสังคมที่เป็นธรรมและเป็นสังคมสันติสุข พัฒนาทุกกลุ่มวัยอย่างเป็นองค์ความรู้ทั้งทาง ภายใจสติปัญญาอารมณ์ ส่งเสริมคุณธรรมจริยธรรม และสถาบันทางสังคมที่มีบทบาทหลักในการพัฒนาคนให้มีคุณภาพ แนวทางการพัฒนา ดังนี้

๑. การส่งเสริมกิจกรรมในการสร้างคุณธรรมจริยธรรม
๒. การจัดระเบียบชุมชน สังคม และการรักษาความสงบเรียบร้อย
๓. การพัฒนาและส่งเสริมด้านสวัสดิการชุมชน
๔. ส่งเสริมพัฒนาคุณภาพชีวิตและให้การสงเคราะห์ผู้ด้อยโอกาส และผู้สูงอายุ

ตัวชี้วัด

๑. จำนวนครัวเรือนที่มีความสงบสุข และเข้มแข็งพึ่งตนเองได้
๒. จำนวนผู้ด้อยโอกาสและผู้สูงอายุมีคุณภาพที่ดี

๖.ยุทธศาสตร์การพัฒนาทรัพยากรธรรมชาติและสิ่งแวดล้อม

เป้าหมาย

เพื่อพัฒนาระบบการจัดการสิ่งแวดล้อมอันพึงปรารถนาร่วมกันไม่ให้เกิดปัญหาภายในชุมชน ซึ่งเป็นไปตามแนวทางยุทธศาสตร์พัฒนาจังหวัด และบริหารจัดการทรัพยากรธรรมชาติและสิ่งแวดล้อมให้เพียงพอต่อการรักษาสมดุลของระบบนิเวศในชุมชน แนวทางการพัฒนา ดังนี้

๑. สร้างจิตสำนึกและความตระหนักในการจัดการทรัพยากรธรรมชาติและสิ่งแวดล้อมในชุมชน
๒. การบริหารจัดการและรณรงค์กำจัดขยะมูลฝอย

ตัวชี้วัด

๑. จำนวนครัวเรือนที่เข้าร่วมกิจกรรมการอนุรักษ์ทรัพยากรธรรมชาติและสิ่งแวดล้อม
๒. จำนวนครัวเรือนมีการคัดแยกประเภทขยะ
๓. จำนวนแหล่งอนุรักษ์มีทรัพยากรที่ดีขึ้น

๗.ยุทธศาสตร์การพัฒนาด้านการบริหารจัดการและการบริการ

เป้าหมาย

เพื่อยกระดับความรู้ ความสามารถด้านการเมือง การปกครองแก่ผู้บริหาร สมาชิก พนักงานเทศบาล และลูกจ้างที่ปฏิบัติหน้าที่ สร้างเสริมประสิทธิภาพในการบริหารงานตามหลักธรรมาภิบาลและส่งเสริมการมีส่วนร่วมของประชาชน ในการพัฒนาทางการเมือง และการบริหารชุมชนที่มีการกระบวนการตรวจสอบการปฏิบัติราชการของภาครัฐ แนวทางพัฒนา ดังนี้

๑. ส่งเสริมการพัฒนาระบบประชาธิปไตยอันมีพระมหากษัตริย์ทรงเป็นประมุข
๒. ส่งเสริมพัฒนาศักยภาพของบุคลากรและองค์กรให้มีขีดความสามารถในการพัฒนา
๓. จัดหาอุปกรณ์เครื่องมือเครื่องใช้ในการปฏิบัติงาน เพื่ออำนวยความสะดวกแก่ประชาชนที่มารับ

บริการ

ตัวชี้วัด

๑. จำนวนผู้มีส่วนร่วมในกิจกรรมพัฒนาทางการเมืองและการปกครอง
๒. จำนวนโครงการที่ดำเนินการเป็นนที่พึงพอใจของชุมชน
๓. จำนวนผู้มารับบริการมีความพึงพอใจการให้บริการของพนักงาน